

FAUSKE KOMMUNE

SAKSPAPIR

	JournalpostID: 10/9118	
	Arkiv sakID.: 10/1647	Saksbehandler: Berit Vestvann Johnsen
Sluttbehandlede vedtaksinstans: Formannskap		
Sak nr.: 084/10	FORMANNSKAP	Dato: 25.10.2010

SØKNAD OM ØKONOMISK STØTTE 3. KVARTAL 2010

- Vedlegg:
1. Brev fra Kokkenes Mesterlaug Bodø og Omegn datert 08.07.2010
 2. Brev fra Amatheas – Veiledningstjeneste for gravide datert 20.09.2010

Sammendrag:

Det har kommet inn 2 søknader om støtte i løpet av 3. kvartal 2010. Det er tiltak med stort engasjement.

Rådmannen har imidlertid ikke prioritert disse søknadene og anbefaler at formannskapet avslår søknadene.

Saksopplysninger:

Søker:	Formål:	Evt. Beløp
1. Kokkenes mesterlaug Bodø og Omegn	Søker om økonomisk støtte til landsmøte på Fauske hotell i mars 2011 med ca. 200 delegater. Norges Kokkemester Landsforening er en ideell interesseorganisasjon, med medlemmer over hele landet, som arbeider på frivillig basis for faglig utvikling og fremme av kokkefaget og dets utøvere. Målet under landsmøtet er å servere delegatene det beste av råvarer fra Salten og Nordland. Det søkes om bistand av midler fra Bodø kommune, Fauske kommune og Nordland fylkeskommune. Kommunen kan profilere seg med logo på dekketallerkene til banketten.	Kr. 30.000,-
2. Amatheas – Veiledningstjeneste for gravide	Søker om støtte til den daglige drift av Amatheas veiledningstjeneste for gravide i Nordland for år 2011. Stiftelsen Amatheas tjenestetilbud er en del av de regionale helseforetakenes arbeid med å oppfylle retten kvinner har til informasjon og veiledning med hjemmel i Lov om svangerskaps-avbrudd. Det er et politisk mål at det blir gitt undervisning til konfirmasjonsgrupper, ungdomsskoler og videregående skoler om seksualitet og svangerskapsforebygging. Kontoret i Nordland er lokalisert til Bodø og har som oppgave å betjene helse Nordland fylke. Utstrakt reisevirksomhet for å gjøre tilbudet kjent og knytte kontakter/vedlikeholde samarbeid med helsepersonell, lærere m.fl. i lokalmiljøet.	Kr. 2.000,-

INNSTILLING :

De foreliggende søknader om økonomisk støtte avslås.

Ragnar Pettersen
rådmann



Kokkenes Mesterlaug Bodø og Omegn

Fauske kommune	
Ord	Saksbeh. 3VJ
16/7-10	
Klassering 223	
J. ID 10/0624	S. ID 10/1647

Kokkenes Mesterlaug Bodø og Omegn
Postboks 667
8001 Bodø

Fauske Kommune
V/ Rådmann
Postboks 93
8201 Fauske

Bodø den 08.07.10

Søknad om støtte til Kokkenes Mesterlaugs Landsmøte på Fauske Mars 2010

Kokkenes Mesterlaug Bodø og Omegn er en organisasjon som er tilknyttet Norges Kjøkkemesters Landsforening.

Norges Kjøkkemesters Landsforening er en ideell interesseorganisasjon, med medlemmer over hele landet, som arbeider på frivillig basis for faglig utvikling og fremme av kokkefaget og dets utøvere. På landsbasis er det 22 kokkelaug med ca 1300 medlemmer.

Kokkenes Mesterlaug Bodø & Omegn er et laug med 55 medlemmer, og vi er representert i kommuner som Bodø, Fauske, Saltdal, Fauske, Gildeskål, Hamarøy og Steigen. Vi er et aktivt laug som jobber med mange prosjekter, blant annet rekruttering av lærlinger til kokkefaget. Vi jobber også med ulike oppdrag for næringslivet i de ulike kommuner. Vi har jevnlig medlemsmøter med faglige tema og vår målsetting er i hovedsak rekruttering av lærlinger til kokkefaget. Vi avholder lærlingkonkurranser under Arena Nord, og har fått 2 kandidater fra Bodø med på juniorlandslaget.

Mars 2011 blir en begivenhetsrik langhelg for Kokkenes Mesterlaug i Bodø og Omegn. Vi skal da arrangere landsmøte på Fauske Hotell. Til landsmøtet inviteres medlemmer i fra de 22 andre laug i Norge. Medlemmene er kjøkkensjefer, matfaglige innkjøpere, kokker og representanter fra næringsmiddelindustrien. Totalt vil det komme ca 200 delegater.

Landsmøtet har et program som går fra torsdag til søndag, og høydepunktene er landslagslunsjen samt avslutningsbanketten.

Vårt mål under landsmøtet, er å servere våre kokkevenner det beste vi har av råvarer fra Salten og Nordland. Salten og Nordland er et fylke med flotte råvare fra hav og fjell, og vi ønsker å presentere et vidt og bredt spekter fra vår matkultur. Her vil landslagslunsjen og banketten kunne være et flott utstillingsvindu for lokale produsenter av lokal mat.

I denne forbindelse ønsker vi å søke om bistand av midler fra Bodø Kommune, Fauske Kommune og Nordland Fylkeskommune. Vi trenger pengestøtte for å produsere dekketallerken til banketten, og her er det mulighet for å få med logo fra deres kommune. Vi trenger også støtte til transport av delegater mellom Bodø og Fauske.

Vi søker om kroner 30.000 fra Hver kommune og fylkeskommune.

Håper på positiv tilbakemelding fra dere innen 1 september 2010. Vi vil på forhånd takke for alle bidrag dere kan komme med.

Mvh.
Stian Wiklund Pedersen
Leder av Landsmøte komiteen Fauske 2011
Kokkenes Mesterlaug Bodø og Omegn
Epost : stianwp@gmail.com
Tlf: 92092064

Fauske kommune	
ORD	Saksbeh. BVJ
23/9-10	
Klassering 223	
J. ID	S. ID
10/8449	10/1647



v/formanskapet
Fauske
kommune

Amathea Nordland
Sjøgata 3,
8006 Bodø
Telefon: 815 32 005
E-post: nordland@amathea.no
Internett: www.amathea.no
Bankgiro 8200.01.78639
Foretaksregisteret NO 971 495 464

Bodø 20/9 2010

STIFTELSEN AMATHEA – SØKNAD FRA LOKALKONTORET I NORDLAND OM ØKONOMISK STØTTE PÅ kr. 2.000.- FOR 2011.

**Vi søker om et tilskudd på kr: 2.000,- til den daglige drift av Amathea
veiledningstjeneste for gravide i Nordland for år 2011.**

Stiftelsen Amatheas virksomhet er forankret i Lov om svangerskapsavbrudd § 2, 1.ledd:
"Fører et svangerskap til alvorlige vansker for en kvinne, skal hun tilbys informasjon og veiledning om den
bistand som samfunnet kan tilby henne. Kvinnen har krav på råd for selv å kunne treffe det endelige valg."

Stiftelsen Amatheas formål er nedfelt i stiftelsens vedtekter § 2:

*Stiftelsen Amathea er en landsdekkende helsestjeneste som arbeider i henhold til Lov om svangerskaps-
avbrudd.*

Stiftelsen Amathea tilbyr:

- informasjon og veiledning ved valg knyttet til svangerskap og abort
- samtale underveis og etter fullført svangerskap
- samtale før og etter abort

*Stiftelsen Amathea tilbyr tjenester som bidrar til samfunnets arbeid med å forebygge uønsket
svangerskap og abort.*

*Stiftelsen Amathea bidrar videre til utvikling av ny kunnskap og økt kompetanse i samfunnet knyttet til
kvinnehelse og psykososiale utfordringer ved uønsket svangerskap og abort.*

Stiftelsen Amatheas tjenestetilbud er en del av de regionale helseforetakenes arbeid med å oppfylle retten kvinner har til informasjon og veiledning med hjemmel i Lov om svangerskaps-avbrudd. Stiftelsen Amathea er den eneste virksomheten i Norge som har veiledning overfor kvinner, som har blitt uplanlagt gravide, som primæroppgave. Stiftelsen Amathea har veiledningskontor i 13 av landets 19 fylker og har over 30 års erfaring på dette området. Tjenestetilbudet til Stiftelsen Amathea er gratis for brukeren.

Stiftelsen Amathea tilbyr et lavterskeltilbud med veiledning samme dag brukeren tar kontakt. Regjeringens kvinnehelsestrategi følges opp i NOU 1999:13 "Kvinnens helse i Norge". Her understrekes viktigheten av kvinners rett til å ta egne valg for sin fysiske og psykiske helse. Stiftelsen Amatheas virksomhet bygger på dette prinsippet i sitt veiledningstilbud til kvinner som blir uplanlagt gravide.

Det er et politisk mål at det blir gitt undervisning til konfirmasjonsgrupper, ungdomsskoler og videregående skoler om seksualitet og svangerskapsforebygging. Kunnskapsformidling til ungdom og unge voksne om seksualitet og prevensjon for slik å bidra til å forebygge uønskede svangerskap, er sentralt i vår virksomhet. Undervisning er derfor en viktig del av de lokale veiledningskontorenes arbeid. Det undervises også på ulike høyskoler om vårt tjenestetilbud.

I 2006 ble Stiftelsen Amathea evaluert av SINTEF Helse på oppdrag fra Helse- og omsorgsdepartementet. Rapporten "*Evaluering av stiftelsen Amathea – en rådgivningstjeneste for gravide*" forelå i august 2006. SINTEF Helse konkluderer i sin evalueringsrapport med at Stiftelsen Amathea gir et kvalitativt godt veiledningstilbud og fremhever de ansattes spesialkompetanse og solide modeller og metoder for veiledningen.

Stiftelsen Amathea startet i 2006 en løpende brukerevaluering. I 2006 ble det også, som en del av IKT-systemet, innført en landsomfattende telefontjeneste som betjenes hverdager 08-20.

I 2009 ble det gitt 9365 konsultasjoner i regi av stiftelsen med 3052 klienter.

Stiftelsen Amathea drives i all hovedsak gjennom bevilgninger fra det offentlige; Helse- og omsorgsdepartementet, de regionale helseforetakene (RHF), fylkeskommunene og kommunene. Bevilgninger fra RHF'er, fylkeskommuner og kommuner benyttes til drift av det enkelte veiledningskontor.

Om Stiftelsen Amatheas lokalkontor i Nordland

Kontoret i Nordland er lokalisert i Bodø og har, som oppgave å betjene hele Nordland fylke. Vi er to veiledere ved kontoret; Tove Merethe Lorentzen, utdannet spesialsykepleier på barn og helsesøster, ansatt i 75% stilling og Mary Anita Kjøndahl sykepleier med videreutdanning i familierapi, i 100% stilling. Kontoret har åpent mandag - fredag 08.30-16.00. Nordland fylke er en utfordring geografisk og vi har en utstrakt reisevirksomhet for å gjøre tilbudet kjent og knytte kontakter/vedlikeholde samarbeid med helsepersonell, lærere m.fl. i lokalmiljøet.

Nøkkelopplysninger om kontorets drift i 2009

- 556 konsultasjoner
- 234 nye klienter
- 3 svangerskapskurs for gravide kvinner – til sammen 14 brukere og 14 kurskvelder
- Svangerskapskurs for flyktninge/asylsøkende gravide kvinner.
- Undervisning ved skoler flere steder i fylket, i alt 208 elever.

Nytt 2009

I 2009 ble filmen "Et vanskelig valg" ferdig. Materialet er utarbeidet for å gi støtte og inspirasjon i planlegging og gjennomføring av seksualundervisning, med særlig fokus på å forebygge uplanlagt graviditet.

Materialet kan brukes av Amathea-veiledere, helsesøstre, lærere eller andre fagpersoner. Det tenkes brukt i undervisning siste året på ungdomsskolen og første året på videregående skole. Det skal også kunne brukes i ungdomsklubber og andre fora for ungdom.

Vedlagt er Stiftelsen Amathea årsrapport for 2009 med årsregnskap, revisjonsberetning og styrets årsberetning.

Vi håper på en positiv behandling av søknaden.

Overføring av **driftstilskudd**: Bankkontonr. 8200.01.78639

Vennlig hilsen

Hildegunn Å. Bomnes
Direktør
sign.

Mary Anita Kjøndahl
veileder/sykepleier

Årsrapport 2009

www.amathea.no



Stiftelsen Amatheia



Stiftelsen Amatheia er en landsdekkende helsetjeneste¹ som arbeider i henhold til Lov om svangerskapsavbrudd.

Stiftelsen Amatheia tilbyr:

→ informasjon og veiledning ved valg knyttet til svangerskap og abort

→ samtale underveis og etter fullført svangerskap

→ samtale før og etter abort

→ tjenester som bidrar til samfunnets arbeid med å forebygge uønsket svangerskap og abort

Stiftelsen Amatheia bidrar videre til utvikling av ny kunnskap og økt kompetanse i samfunnet knyttet til kvinnehelse og psykososiale utfordringer ved uønsket svangerskap og abort.

(Vedtakter for Stiftelsen Amatheia §2)

Stiftelsen Amatheias tjenestetilbud er en del av de regionale helseforetakenes arbeid med å oppfylle retten kvinner har til informasjon og veiledning med hjemmel i lov om svangerskapsavbrudd.

Stiftelsen Amatheia er den eneste virksomheten i Norge som har veiledning overfor kvinner, som har blitt uplanlagt gravide, som primær oppgave. Driften finansieres hovedsakelig gjennom tilskudd fra Helse- og omsorgsdepartementet. Det fremgår av Regjeringens "Handlingsplan for forebygging av uønsket svangerskap og abort 2004-2008" at Stiftelsen Amatheia skal inneha en sentral rolle i dette arbeidet. Handlingsplanen var i 2009 under evaluering.

Stiftelsen Amatheia har i 2009 effektivisert og tilpasset driften etter statsbudsjettets tildeling og fusjonert fra 18 til 13 veiledningskontorer. Dette var en krevende prosess for organisasjonen.

Stiftelsens administrasjon er lokalisert i Oslo og ledes av direktør Hildegunn Bomnes. I direktørens fravær andre halvår var Marianne Kjelsvik konstituert direktør.

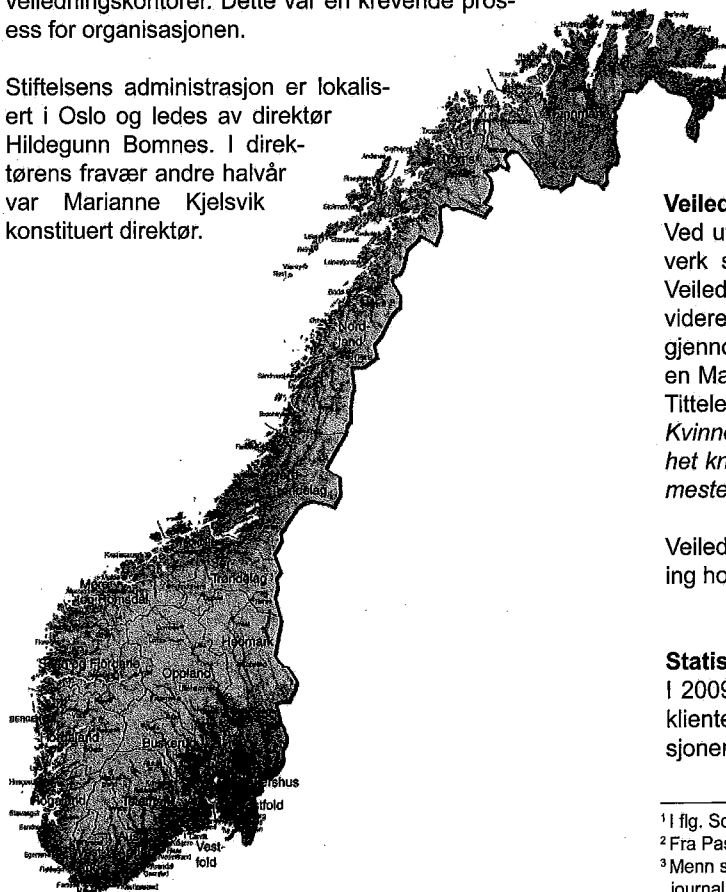

Verdigrunnlag

Visjon:

Gjennom veiledning, styrke kvinner til å gjøre egne valg

Motto:

Gravid og usikker? Ditt valg – dine verdier.

Verdi:

Brukerne blir møtt med respekt og anerkjennelse av profesjonelt helsepersonell. Den samme respekt og anerkjennelse skal også gjennomsyre organisasjonen innad.

(jf. § 3 verdigrunnlag i vedtøkene for Stiftelsen Amatheia)

Veiledernes kompetanse

Ved utgangen av 2009 er det 27 ansatte fordelt på 22 årverk som arbeider i henhold til helselovgivningens krav. Veilederne har helse/sosialfaglig høyskoleutdanning med videreutdanninger. Organisasjonen blir faglig kvalitetssikret gjennom løpende videre- og etterutdanninger. I 2009 fikk vi en Master i helsefag ved UiB ved ansatt Marianne Kjelsvik. Tittelen på oppgaven: *Å ha valget og selv ta avgjørelsen. Kvinnens opplevelse av beslutningsprosessen ved usikkerhet knyttet til å fullføre eller avbryte en graviditet i første trimester. En kvalitativ fenomenologisk studie.*

Veilederne er inndelt i 5 regionale team som får faglig veiledning hos ekstern psykiater eller psykolog.

Statistikk²

I 2009 ble det gjennomført 9365 konsultasjoner med 3052 klienter. 96 % av klientene var kvinner. 308 av konsultasjonene var parsamtaler³.

¹ I flg. Sosial og Helsedirektoratet, brev datert 1.12.2006

² Fra Pasientadministrativt system HsPro

³ Menn som kom sammen med den gravide er ikke registrert med egen journal, men som parsamtale



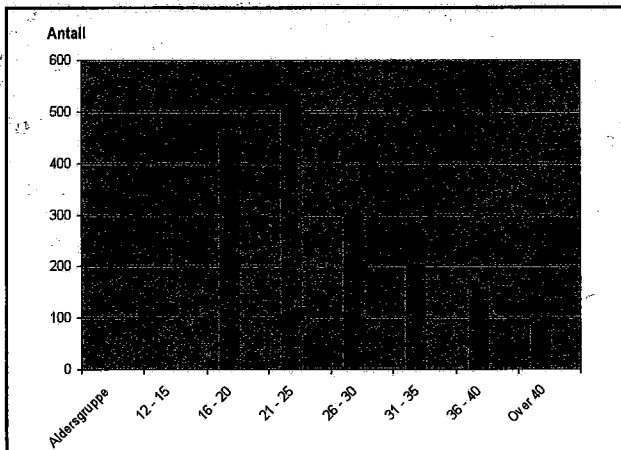
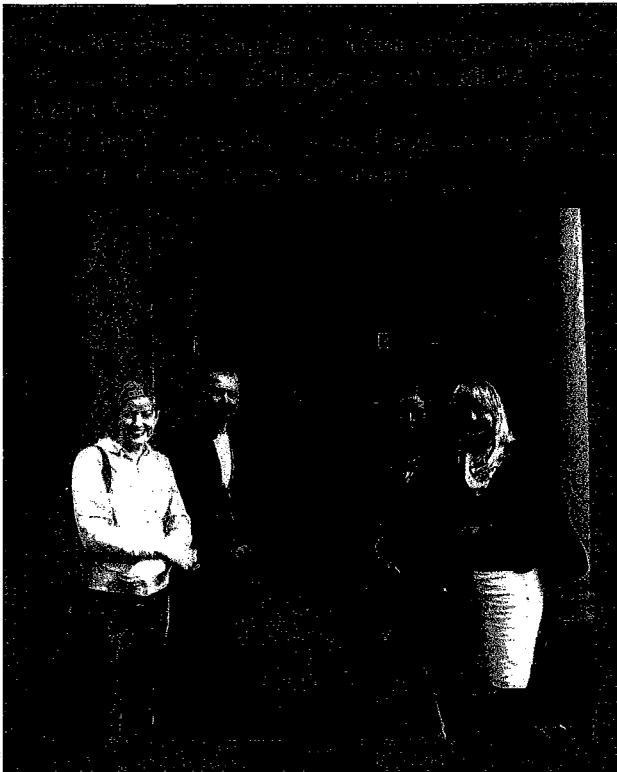

Blant nyregistrerte klienter i 2009 kjenner vi alderen til 65% (n=1773). 30% var i aldersgruppen 21-25 år. 26% var 16 – 20 år og 17% var mellom 26 og 30 år.

Konsultasjonene

De fleste konsultasjonene er personlig frammøte med samtale på et av Amatheas veiledningskontor:

Konsultasjonsmåte	
Personlig frammøte	4761
Telefon	2707
E-post	465
SMS ⁴	1213
Annen kontaktmåte ⁵	219
Totalt	9365

⁴ Kontakt via SMS dreier seg ofte om avtaler om oppfølging

⁵ Annen kontaktmåte kan være hjemmebesøk, brev eller lignende

Gruppetilbud

Det ble i 2009 gjennomført 1612 gruppekonsultasjoner. Amatheas gruppetilbud omfatter blant annet svangerskapskurs for enslige gravide. Gruppene videreføres som mor/barn-grupper etter at barna er født. Ved flere av kontorene arrangeres det egne grupper for unge gravide.

Frivillige

Noen av kontorene tilbyr avlastning for enslige foreldre ved hjelp av frivillige barnevakter og besøkshjem. I 2009 utgjorde dette 4176 timer med frivillig innsats.

Brakerundersøkelsen 2009

Simon Øverland ved UiB (Psykolog, PhD) har tilrettelagt for innføringen av informasjonen fra brukerundersøkelsen til statistisk programvare, rensking av data og produksjon av deskriptive resultater og analyser samt produksjon av rapporten. Øverland skriver i oppsummering av rapporten: *Nesten alle rapporterte at det var satt av nok tid til samtalen og at de hadde tillit til personen de snakket med. De opplevde også gjennomgående at personen de traff hadde god innsikt i problemene som ble presentert. Svarene som er gitt gir et klart inntrykk av at samtalen oppleves som å være til hjelp, og kvinner synes å oppleve dette i enda større grad enn de mennene som har gitt tilbakemelding. Opplevelsen av samtalen synes ikke å være avhengig av hvilken alder brukeren har. Videre ville nær alle anbefale Amatea til andre i liknende situasjoner.*

Utvalget i undersøkelsen er 383 kvinner og menn som har møtt til samtale på et av Amatheas kontor. De fleste som svarte på undersøkelsen var i 20-årene; 32% var mellom 20-24 år og nær 20% var mellom 25-29 år. 22% var i aldersgruppen 16-19 år. 83,5% (antall = 309) var fra kvinner og 16,5% (antall= 61) fra menn. 13 skjema manglede informasjon om kjønn.

Halvparten var ugifte (51%), drøyt en fjerdedel var samboende (27%) og en mindre andel var gifte (7 %). Omtrent 10 % svarte at de ikke passet i noen av kategoriene siden de var kjæreste eller single.

- 44 prosent hadde ikke vært i kontakt med annen helsetjeneste før de kontaktet Amatea.
- 46 prosent av de som deltok i undersøkelsen møtte til samtalen hos Amatea sammen med noen. De fleste av disse (samlet 67 %) hadde med seg kjæreste, samboer eller ektefelle.
- Rundt 40 prosent forventet at samtalen ville hjelpe dem å komme fram til et valg i forbindelse med graviditeten.
- Nesten alle (97 %) opplevde at det var satt av nok tid til samtalen og at de i høy grad (72 %) eller ganske høy grad (22 %) fikk snakket om det som var viktig for dem.
- 96 % svarte at de fikk tillit til den personen de snakket med "i ganske høy" eller "i høy grad".
- De fleste rapporterte at den personen de snakket med "i høy grad" (67%) eller "i ganske høy grad" (28%) hadde god innsikt i den type problem som ble presentert



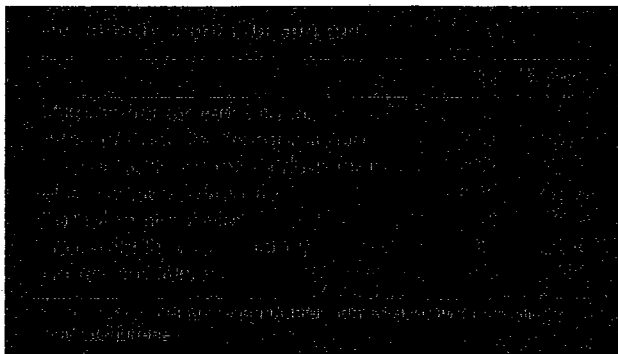

Deltagerne kunne på dette spørsmålet indikere flere svar, noe de fleste gjorde. Det ble avgitt 777 svar som indikerer at samtalene hos Amatheia dreier seg om flere forhold for de fleste. Svarene i tabellen over viser at 56 % av samtalene var knyttet til ulike aspekt rundt valg om å avbryte eller fullføre svangerskapet. Økonomiske rettigheter og forholdet til barnefaren/barnemoren gikk igjen i over 40 % av samtalene.

Primærforebyggende arbeid

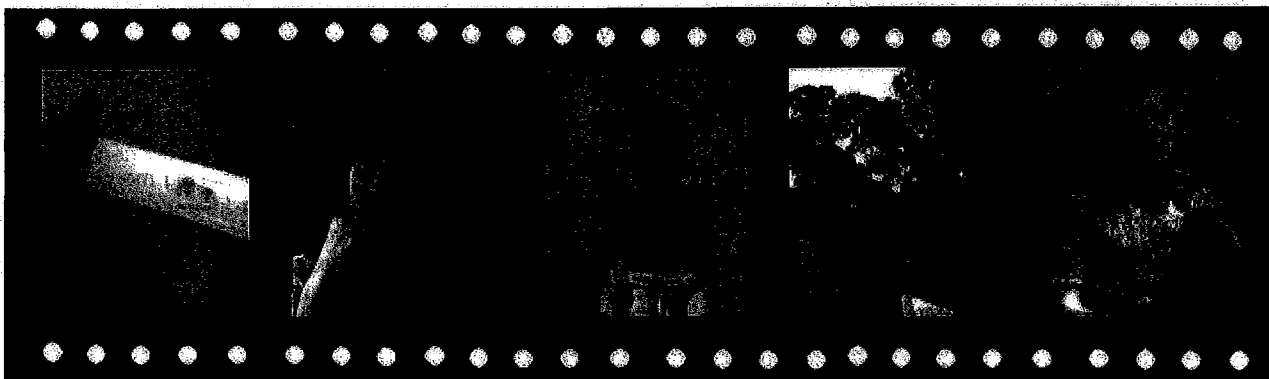
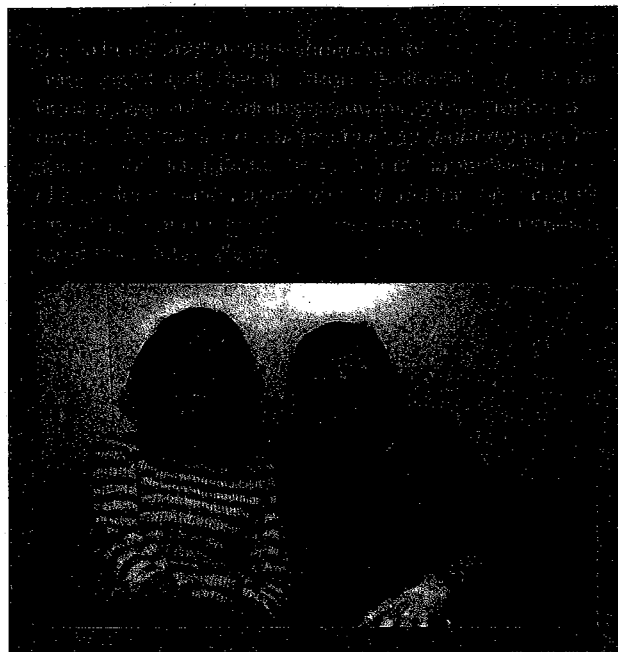

I februar 2009 ble filmen og undervisningsopplegget "Et vanskelig valg" ferdigstilt og sendt ut til alle Amatheiakontorene. Filmens målsetting er å øke kunnskapen om bruk av prevensjon og forebygge uplanlagt graviditet. Den er rettet mot elever i 10. klasse og første klasse på videregående. Våre

veiledere har i 2009 samlet erfaringer fra det nye undervisningsopplegget. Totalt har 4507 elever og studenter fått undervisning. Filmene er også vist på informasjonsmøter for helsesøstre og andre samarbeidspartnere.

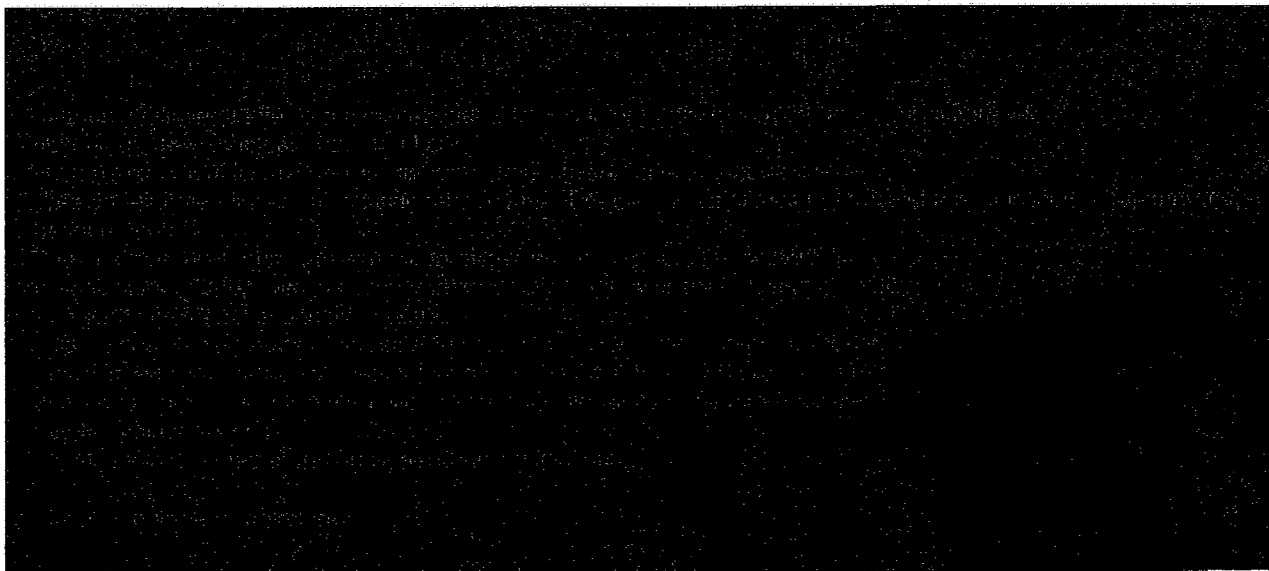

Satsning på minoritetshelse

Stiftelsen Amatheia har i 2009 økt satsningen på primærforebyggende arbeid. Vi fikk tildelt prosjektmidler fra Barne- og likestillingsdepartementet for å øke fokus på kvinnehelse i et minoritetsperspektiv. Målet er å søke å forebygge kjønnslemlestelse. Safia Y. Abdi er prosjektleder. Hun tilfører organisasjonen både kulturkompetanse og kompetanse innen kvinnehelse og kjønnsbasert vold generelt, og kjønnslemlestelse spesielt. Hun har hatt et spesielt fokus på Østfold og etablert integreringsnettverket INNE med fokus på å organisere kvinnegrupper med minoritetsbakgrunn.

Somaliske pionerer (se bildet under) var initiativtakere til en felles markering mot kjønnslemlestelse 25.11.2009.

Les mer fra markeringen på www.amatheia.no

Det drives grupper som tilpasses behovene lokalt. Eksempel på dette er fødselsforberedende kurs for gravide asylsøkere og flykninger. Lokalkontorene i Østfold og Telemark har arbeidet aktivt med å gi svømmetilbud til kvinnergrupper med minoritetsbakgrunn. På denne måten har de kommet i posisjon til å undervise unge jenter med minoritetsbakgrunn om temaet kvinnehelse, egne grenser, prevensjon og kunnskap om forebygging av kjønnslemlestelse. De ansatte i Amatheia har deltatt på regionale fagseminar om kjønnslemlestelse.



Fra venstre: Kadra Noor, Ayaan Yasiin og Zahara A. Osman. Foran: Safia Y. Abdi

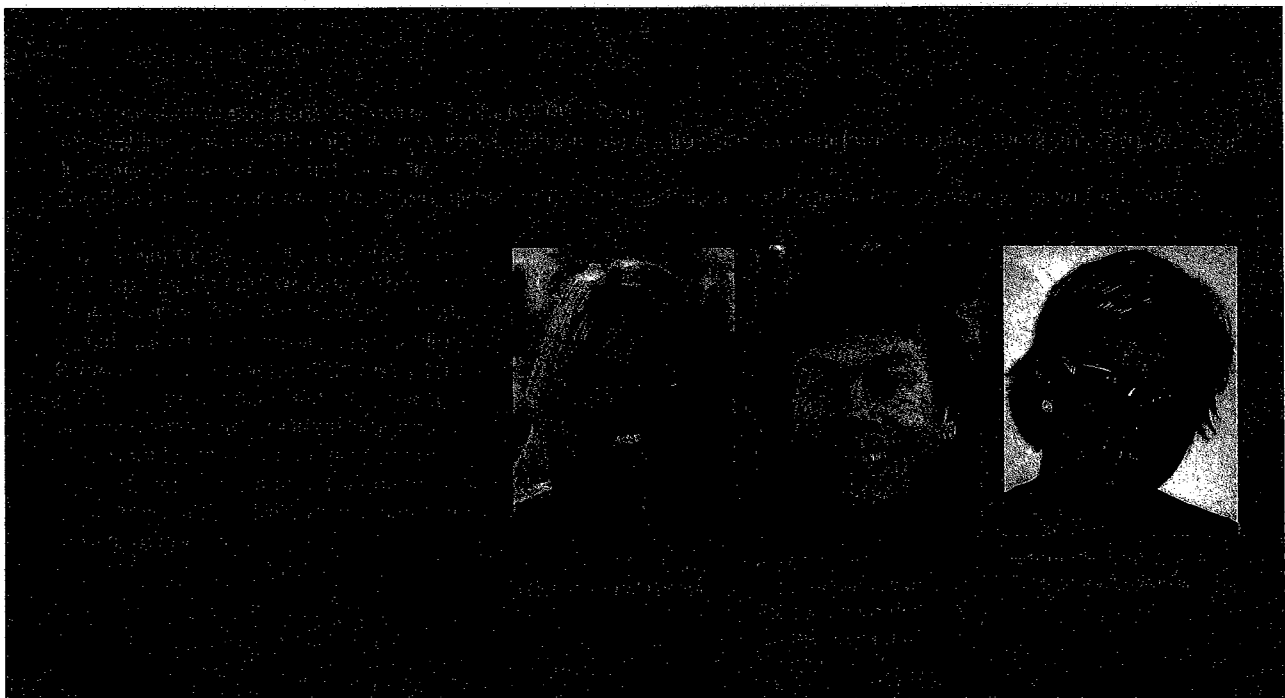

Styrets årsberetning 2009

Stiftelsen Amatheia driver et landsomfattende kvinnehelsetilbud med 13 kontor og administrasjon i Oslo. Tjenestetilbudet supplerer de regionale helseforetakenes arbeid med å oppfylle retten kvinner har til informasjon og veiledning med hjemmel i Lov om svangerskapsavbrudd.

Virksomheten finansieres hovedsakelig gjennom tilskudd over Helse- og omsorgsdepartementets budsjett. I Regjeringens "Handlingsplan for forebygging av uønsket svangerskap og abort 2004-2008" fremgår det at Stiftelsen Amatheia skal inneha en sentral rolle i dette arbeidet. Ny handlingsplan er under utarbeidelse.

Styrets arbeid

Det er i 2009 avholdt 5 styremøter og behandlet 25 saker. Stiftelsen Amatheia fikk store utfordringer i 2009 på grunn av reduksjon av bevilgninger over statsbudsjettet samt tap av momskompensasjon. Styret fikk gjennomført en strategisk analyse i forkant av omstillinger og fusjonering av fem kontor og reduksjon av stillinger. De økonomiske utfordringene har vridd styrets fokus mer mot økonomi og omstrukturering

enn mot det som initialt var styrets ønske, nemlig å gjøre tjenestene mer kjent og nå flere brukere.

I 2010 ble det ikke avholdt samling med alle ansatte. Rådsmøte ble avholdt i juni.

Amatheia har siste år hatt fokus på å møte innvandrerkvinner, særlig med fokus mot reproduktiv helse, også innbefattet kjønnslemlestelse. Amatheia hadde en sentral rolle i markeringen av den internasjonale dagen mot vold mot kvinner med fagseminarer. Styret ser denne aktiviteten som viktig fordi det bidrar til å spre kunnskapen om kvinners rettigheter innenfor dette feltet i samfunnet.

Fortsatt drift; Styret legger til grunn at fortsatt drift fortsatt skal kunne skje.

Spesielle forhold; Det har ikke forekommet skader som skyldes ulykker eller andre skader som skyldes forhold som har tilknytning til virksomheten.

Sykefraværet i 2009 var 19.2 %.

Stiftelsen Amatheia har kun kvinnelige ansatte. Dette har sammenheng med virksomhetens art.

Oslo, 25. mars 2010

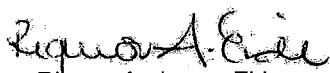

John Eivind Jensen
styreleder

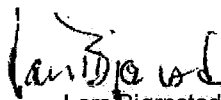
Rigmor Andersen Eide
nestleder

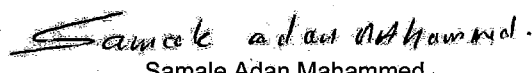
Lars Bjørnstad
styremedlem

Samale Adan Mahammed
styremedlem

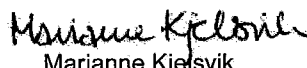
Maria B. Kvinge
styremedlem

Marianne Kjelsvik
kst. direktør



Styret for Stiftelsen Amatheia; Samale Adan Mahammednd, John Eivind Jensen, Maria B. Kvinge og Lars Bjørnstad. Rigmor A. Eide var ikke tilstede da bildet ble tatt.



Resultatregnskap 2009

	Note	2009	2008
INNETEKTER	1		
Tilskudd fra stat		14 985 999	19 048 000
Tilskudd fra fylker/helseforetak		1 638 300	1 710 670
Tilskudd fra kommuner		1 556 406	1 742 536
Private gaver og andre inntekter		953 252	1 887 780
Annen driftsinntekt		211 780	150 076
Sum inntekter		19 344 738	24 539 063
DRIFTSKOSTNADER	1		
Lønnskostnad	2	11 138 603	11 535 304
Avskrivninger	3	278 129	524 116
Husleie, strøm		3 303 144	3 274 701
Inventar og utstyr		1 470 775	1 583 055
Honorarer	2	730 545	552 382
Kontorrekvisita		98 999	135 075
Medisinsk forbruksvare		34 151	30
Møter, telefon, porto		591 986	757 995
Kurs og reiser		517 662	423 073
Annonser, informasjon		163 958	1 485 220
Annen driftskostnad inkl. prosjektkostnader		146 847	2 834 418
Sum kostnader		18 474 799	23 105 368
DRIFTSRESULTAT		869 939	1 433 695
FINANSIELLE INNETEKTER OG KOSTNADER			
Renteinntekt		88 835	167 177
Renteutgift		-62 439	-69 776
Netto resultat av finansielle inntekter og kostnader		26 396	97 400
ORDINÆRT RESULTAT		896 335	1 531 095
ÅRSRESULTAT		896 335	1 531 095
OVERFØRINGER			
Overført annen egenkapital		896 335	1 531 095
Sum overføringer		896 335	1 531 095



Balanse pr. 31.12.09

	Note	31.12.2009	31.12.2008
EIENDELER			
Anleggsmidler			
Varige driftsmidler			
Driftsløsøre, inventar, verktøy, kontormaskiner og lignende	3	764 284	1 042 413
Sum varige driftsmidler		<u>764 284</u>	<u>1 042 413</u>
Finansielle anleggsmidler			
Andel i Sameiet Meierigården Tønsberg	6	13 786	12 780
Depositum husleie	4	904 462	886 426
Sum finansielle anleggsmidler		<u>918 248</u>	<u>899 206</u>
Sum anleggsmidler		<u>1 682 532</u>	<u>1 941 619</u>
OMLØPSMIDLER			
Fordringer			
Kundefordringer og andre fordringer	1	165 552	469 228
Sum fordringer		<u>165 552</u>	<u>469 228</u>
Bankinnskudd, kontanter og lignende	4	<u>3 968 974</u>	<u>3 108 758</u>
Sum omløpsmidler		<u>4 134 526</u>	<u>3 577 987</u>
SUM EIENDELER		<u>5 817 058</u>	<u>5 519 606</u>
EGENSKAPITAL OG GJELD			
EGENKAPITAL			
Innskutt egenkapital			
Stiftelseskapital		50 000	50 000
Sum innskutt egenkapital		<u>50 000</u>	<u>50 000</u>
Opptjent egenkapital			
Annen egenkapital		2 923 655	2 027 320
Sum opptjent egenkapital		<u>2 923 655</u>	<u>2 027 320</u>
Sum total egenkapital	5	<u>2 973 655</u>	<u>2 077 320</u>
GJELD			
Annen langsiktig gjeld			
		<u>645 195</u>	<u>667 239</u>
Kortsiktig gjeld			
Skyldige offentlige avgifter		868 392	914 356
Andel i sameiet Meierigården Tønsberg	6	10 044	10 786
Leverandørgjeld og annen kortsiktig gjeld		1 319 772	1 849 904
Sum kortsiktig gjeld		<u>2 198 208</u>	<u>2 775 046</u>
Sum total gjeld		<u>2 843 493</u>	<u>3 442 285</u>
SUM EGENKAPITAL OG GJELD		<u>5 817 058</u>	<u>5 519 606</u>

Oslo, 25.3.2010

I styret for STIFTELSEN AMATHEA

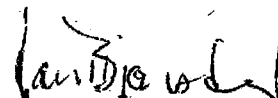

Bigmor Andersen Eide
nestleder

John Eivind Jensen
styreleder

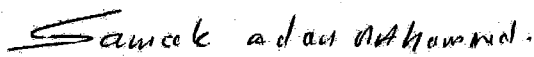
Lars Bjørnstad
styremedlem

Samale Adan Mahammed
styremedlem

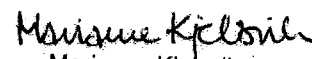
Maria B. Kvinge
styremedlem

Marianne Kjelvik
kst. direktør



Noter til regnskapet

Note 1 – Regnskapsprinsipper

Generelt

Årsregnskapet er satt opp i samsvar med regnskapsloven av 1998 og god regnskapsskikk i Norge.

Hovedregel for vurdering og klassifisering av eiendeler og gjeld

Eiendeler bestemt til varig eie eller bruk er klassifisert som anleggsmidler.

Andre eiendeler er klassifisert som omløpsmidler.

Fordringer som skal tilbakebetales innen et år er klassifisert som omløpsmidler.

Ved klassifisering av kortsiktig og langsiktig gjeld er samme kriterier lagt til grunn.

Anleggsmidler vurderes til anskaffelseskost. Dersom virkelig verdi av anleggsmidler er lavere enn bokført verdi og verdifallet forventes å ikke være forbigående, er det foretatt nedskrivning til gjenvinnbart beløp. Anleggsmidler med begrenset økonomisk levetid avskrives planmessig.

Omløpsmidler vurderes til laveste anskaffelseskost og virkelig verdi.

Bankinnskudd, kontanter o.l.

Bankinnskudd, kontanter o.l., inkluderer kontanter, bankinnskudd og andre betalingsmidler med forfallsdato som er kortere enn tre måneder fra anskaffelse.

Merverdiavgift

Stiftelsen Amatheia har ikke rett til MVA-kompensasjon.

Inntekter

Stiftelsens inntekter består i hovedsak av offentlige tilskudd og private pengegaver. Inntektene regnskapsføres når de er opptjent, altså når stiftelsen har en juridisk rett til inntekten, når det er rimelig sikkert at den vil bli mottatt, og den kan måles med tilstrekkelig pålitelighet.

Kostnader

Kostnader sammenstilles med utgangspunkt i aktivitetene som medfører forbruk av midlene, og regnskapsføres når aktivitetene utføres. I de tilfeller det ikke er en klar sammenheng mellom utgifter og utførte aktiviteter, fastsettes fordelingen etter skjønnsmessige kriterier.

Pensjoner

Innskuddsplaner periodiseres etter sammenstillingsprinsippet. Årets innskudd til pensjonsordningen kostnadsføres. Forpliktelse knyttet til fremtidig AFP-uttak balanseføres ikke. Stiftelsen er pliktig til å ha tjenstepensjonsordning etter lov om obligatorisk tjenstepensjon, og har pensjonsordning som tilfredsstiller kravene i denne loven. Ordningen omfatter 30 ansatte.

Fordringer

Kundefordringer og andre fordringer er oppført til pålydende etter fradrag for avsetning til forventet tap. Avsetning til tap gjøres på grunnlag av en individuell vurdering av de enkelte fordringene.



Noter til regnskapet

Note 2 – Lønnskostnader, antall ansatte, godtgjørelse etc.

Lønnskostnader	2008	2009
Lønninger	9 428 085	8 146 796
Arbeidsgiveravgift	1 319 453	1 285 585
Pensjonskostnader	536 577	1 512 671
Andre ytelser	251 189	193 551
Sum	11 535 304	11 138 603

Gjennomsnittlig antall ansatte	31	27
Antall årsverk	24	22

Ytelser til ledende personer

Lønn direktør	634 918
Pensjonskostnader direktør	12 174
Andre ytelser direktør	6 879
Styrehonorarer	59 600

Revisor

Kostnadsført godtgjørelse til Deloitte AS for revisjon utgjør i 2009 kr 71 250 inkl. mva og kr 12 500 inkl. mva for særattestasjoner.

Note 3 – Driftsmidler

	Bygninger	Inventar	EDB	Sum
Anskaffelseskost 1.1.09	704 000	580 817	1 181 617	2 466 434
Tilgang i året	0	0	0	-
Avgang i året	0	0	0	-
Anskaffelseskost 31.12.	704 000	580 817	1 181 617	2 466 434
Akk. avskrivninger 31.12.	70 160	450 373	1 181 617	1 702 150
Balanseført verdi 31.12.	633 840	130 444	0	764 284
Årets avskrivninger	14 080	116 163	147 886	278 129
Økonomisk levetid	50 år	5 - 7 år	3 år	
Avskrivningssats	2%	15-20%	33%	

Note 4 – Bundne innskudd

Bundet bankinnskudd vedrørende ansattes skattetrekk: **368 974**

Bundne bankinnskudd vedrørende depositum kontorer: **904 462**

Note 5 – Egenkapital

	Stiftelses- kapital	Annen egenkapital	Sum
Egenkapital 01.01.09	50 000	2 027 320	2 077 320
Årets resultat	0	896 335	896 335
Egenkapital 31.12.09	50 000	2 923 655	2 973 655

Note 6 – Garantiansvar

Det refererer seg i sin helhet til solidaransvar for den samlede gjeld i Sameiet Meierigården Tønsberg. Vår andel gjeld er **10 044,-**.

Andel omløpsmidler i Sameiet er inntatt i Oversikt Eiendeler og Gjeld.



Revisors beretning 2009

Deloitte.

Deloitte AS
Karenslyst allé 20
Postboks 347 Skøyen
N-0213 Oslo
Norway

Tlf: +47 23 27 90 00
Faks: +47 23 27 90 01
www.deloitte.no

Til styret i Stiftelsen Amatheia

REVISJONSBERETNING FOR 2009

Vi har revidert årsregnskapet for Stiftelsen Amatheia for regnskapsåret 2009, som viser et overskudd på kr 896.335. Vi har også revidert opplysningene i årsberetningen om årsregnskapet og forutsetningen om fortsatt drift, og forslaget i årsregnskapet til anvendelse av overskuddet. Årsregnskapet består av resultatregnskap, balanse og noteopplysninger. Regnskapslovens regler og god regnskapsskikk i Norge er anvendt ved utarbeidelsen av regnskapet. Årsregnskapet og årsberetningen er avgitt av stiftelsens styre og direktør. Vår oppgave er å uttale oss om årsregnskapet og øvrige forhold i henhold til revisorlovens og stiftelseslovens krav.

Vi har utført revisjonen i samsvar med lov, forskrift og god revisjonsskikk i Norge, herunder revisjonsstandarder vedtatt av Den norske Revisorforening. Revisjonsstandardene krever at vi planlegger og utfører revisjonen for å oppnå betryggende sikkerhet for at årsregnskapet ikke inneholder vesentlig feilinformasjon. Revisjon omfatter kontroll av utvalgte deler av materialet som underbygger informasjonen i årsregnskapet, vurdering av de benyttede regnskapsprinsipper og vesentlige regnskapsestimater, samt vurdering av innholdet i og presentasjonen av årsregnskapet. I den grad det følger av god revisjonsskikk, omfatter revisjon også en gjennomgåelse av stiftelsens formuesforvaltning og regnskaps- og intern kontrollsystemer. Vi mener at vår revisjon gir et forsvarlig grunnlag for vår uttalelse.

Vi mener at

- årsregnskapet er avgitt i samsvar med lov og forskrifter og gir et rettviseende bilde av stiftelsens økonomiske stilling 31. desember 2009 og av resultatet i regnskapsåret i overensstemmelse med god regnskapsskikk i Norge
- ledelsen har oppfylt sin plikt til å sørge for ordentlig og oversiktlig registrering og dokumentasjon av regnskapsopplysninger i samsvar med lov og god bokføringsskikk i Norge
- opplysningene i årsberetningen om årsregnskapet og forutsetningen om fortsatt drift, og forslaget i årsregnskapet til anvendelse av overskuddet, er konsistente med årsregnskapet og er i samsvar med lov og forskrifter
- stiftelsens forvaltning og utdelinger er foretatt i samsvar med lov, stiftelsens formål og vedtektene for øvrig.

Oslo, 25. mars 2010

Deloitte AS

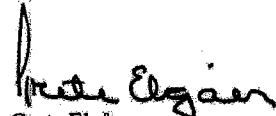

Grete Elgæen
statsautorisert revisor

Deloitte refers to one or more of Deloitte Touche Tohmatsu, a Swiss Verein, and its network of member firms, each of which is a legally separate and independent entity. Please see www.deloitte.com/no/en/press for a detailed description of the legal structure of Deloitte Touche Tohmatsu and its member firms.

Member of Deloitte Touche Tohmatsu

Medlemmer av Den Norske Revisorforening
org.nr: 980 211 282



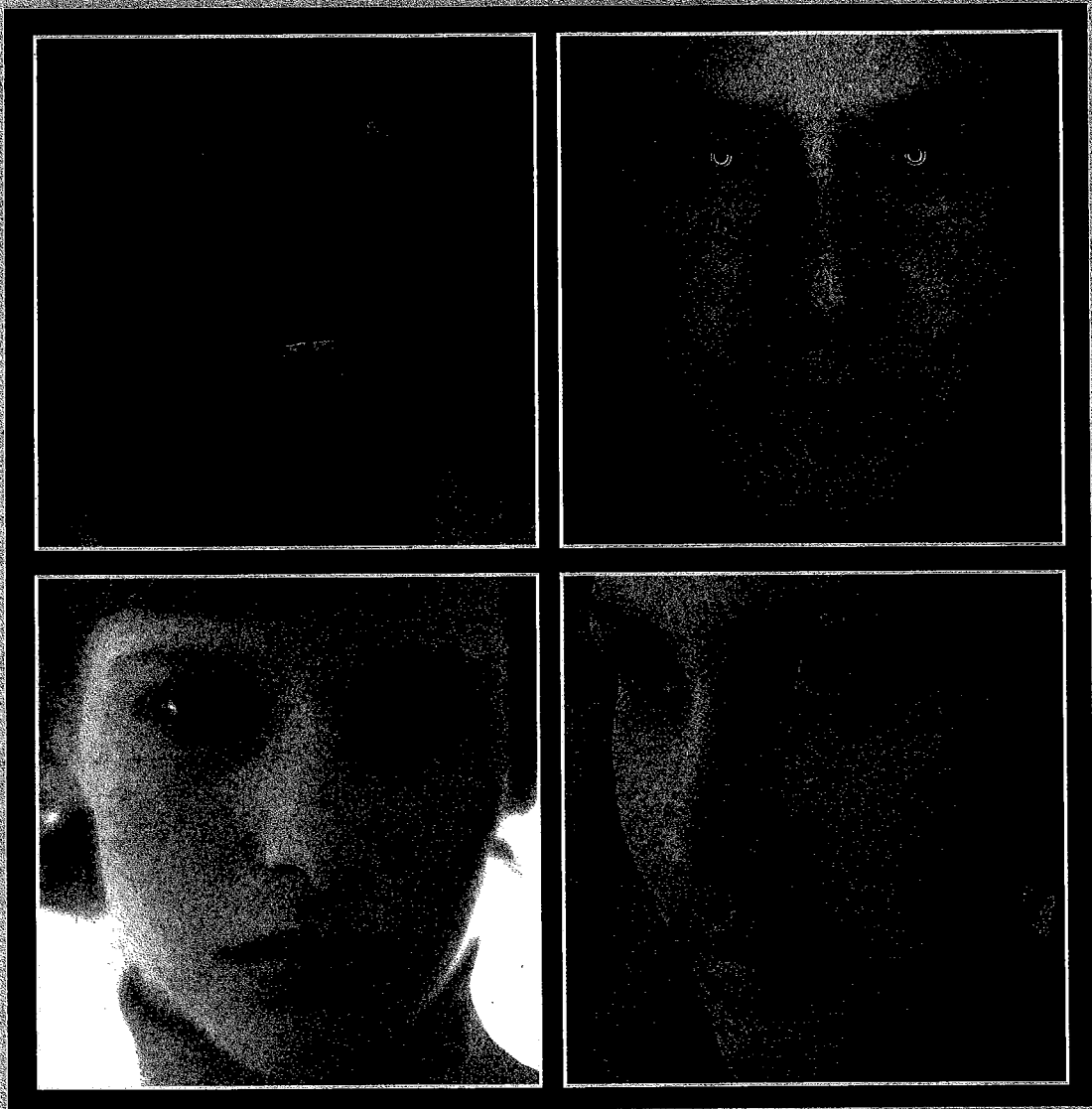

www.fox.com

FOX
The Fox Broadcasting Company
100 N. Wacker Drive, Chicago, IL 60606
Tel: 312.234.3000
Fax: 312.234.3001

FOX
The Fox Broadcasting Company
100 N. Wacker Drive, Chicago, IL 60606
Tel: 312.234.3000
Fax: 312.234.3001

FOX
The Fox Broadcasting Company
100 N. Wacker Drive, Chicago, IL 60606
Tel: 312.234.3000
Fax: 312.234.3001

FOX
The Fox Broadcasting Company
100 N. Wacker Drive, Chicago, IL 60606
Tel: 312.234.3000
Fax: 312.234.3001