

FAUSKE KOMMUNE

SAKSPAPIR

	JournalpostID: 12/334	
	Arkiv sakID.: 11/2430	Saksbehandler: Gudrun Hagalinsdottir
Sluttbehandlede vedtaksinnstans:		
Sak nr.: 053/12	FORMANNSKAP	Dato: 23.01.2012

INDRE SALTEN ELG- OG LEIRDUEBANE I BUVIKA, SØRFOLD - SØKNAD OM ØKONOMISK STØTTE

Vedlegg: Søknad m/vedlegg, datert 14.10.2011, fra Fauske og Sørfold jeger og fiskeforening

Saksopplysninger:

Fauske og Sørfold jeger og fiskeforening søker om kr 1.500.000,- i økonomisk støtte fra Fauske og Sørfold kommuner for etablering av Salten Elg- og Leirduebane i Buvika i Sørfold.

Søkeren, Fauske og Sørfold jeger og fiskeforening, har forretningsadresse i Sørfold kommune. Foreningen har medlemsmasse som er fordelt på kommunene Fauske, Sørfold, Bodø og Saltdal. Herav har Fauske 53 % og Sørfold 42 %.

Plan for detaljregulering av Indre Salten Elg- og Leirduebane er utarbeidet og har vært ute til 1. gangs behandling. Det er også inngått avtale med grunneier om leie av grunn. Det skal legges til rette for skyting med hagle og rifle.

Kostnadsoverslag:

Opparbeiding av veier og parkeringsarealer	kr 450.000,-
Opparbeiding av leirduebane	kr 1.800.000,-
Opparbeiding av elgbane	kr 2.505.000,-
Klubblokaler m/jegersimulator	kr 785.000,-
Sum:	kr 5.540.000,-

Finansiering:

Tippemidler	kr uavklart
Entreprenører – håndverkerdugnader	kr uavklart
Rabatter/gaver – næringslivet	kr uavklart
Tilskudd fra Fauske og Sørfold kommuner	kr 1.500.000,-
Dugnader	kr 500.000,-
Egenkapital	kr 500.000,-
Sum:	kr 5.540.000,-

Saksbehandlers vurdering:

Det skal etableres et moderne anlegg med universell utforming. Det nye anlegget skal dekke foreningens behov for treningsfasiliteter.

Det som finnes i dag i Fauske kommune av tilrettelagte anlegg er Nordvika Skytebane som eies av Valnesfjord skytterlag. Denne banen er tilrettelagt for skyting med rifle. Foreningen har i dag avtale med Valnesfjord skytterlag om bruk av lagets skytebane i Nordvika, på grunn av støyplager for naboer er det lagt begrensinger på bruk av denne skytebanen. Tilbudet der dekker ikke behovet som foreningens medlemmer har for tilrettelagte treningsforhold.

I Daja er det en leirduebane, der er kommunens eneste mulighet til å drive skytetrening på leirduer.

Forholdene for jegerne i kommunen er ikke tilfredsstillende, manglende fasiliteter for skytetrening kan også gå utover nyrekruttering av jegere. Alle førstegangsjegere må gjennomføre lovpålagt opplæring og ta Jegerprøven for å kunne drive jakt i Norge. I denne opplæringen ligger også treningsskyting. God tilrettelegging vil også bidra til å få bukt med uorganisert treningsskyting som forekommer.

Forsøk på å regulere et område på Sørmyra i Grønås førte ikke fram på grunn av stor lokal motstand, reguleringsplanforslaget ble avvist av kommunestyret i 2002. Forsøk på å utvide skytebanen i Nordvika har så langt heller ikke ført fram pga støyproblematikk.

Foreningen har forretningsadresse utenfor kommunen. Vedtektene for næringsfondet sier ikke noe om at tilskuddsmottaker skal ha adresse i Fauske, i veiledende standard for vedtak om tilsagn om tilskudd fra næringsfondet er det tatt inn at virksomheten skal ha forretningskontor i Fauske kommune. Fondsstyret har i enkelte tilfeller fraveket kravet om forretningsadresse i Fauske. Det er bl a gitt støtte til etablering av Universitetet i Bodø og det er i flere omganger gitt støtte til Siso Vekst, senest i desember 2011.

Rådmannen ser verdien i det tilbudet som jeger og fiskeforeningen representerer for kommunens innbyggere ved å gi bidrag til økt mangfold i tilbud om fritidsaktiviteter. Godt og variert fritids- og aktivitetstilbud er med å gi kommunen konkurransefortrinn ved valg av bo- og etableringssted.

Sørfold kommune har vedtatt å innarbeide kr 750 000,- til prosjektet i økonomiplanen for 2013 og 2014.

INNSTILLING :

Fauske formannskap bevilger inntil kr 750 000,- til realisering av Indre Salten Elg- og Leirduebane i Buvika i Sørfold.

Tilskuddet er basert på et investeringsprogram på kr 5.540.000,-.

Tilskuddet belastes næringsfondet fordelt med like beløp over 2 år, kr 375.000,- for hvert av årene 2012 og 2013.

Tilskuddet står ved lag i 3 år regnet fra vedtaksdato og kan utbetales på grunnlag av følgende forutsetninger/dokumentasjoner:

1. At det investeringsprogram som ligger til grunn for dette vedtaket er fullfinansiert som forutsatt.
 2. At utgifter til investeringer dokumenteres ved revisorbekreftet/attestert prosjektregnskap, relevant for den investeringsplan som ligger til grunn for vedtaket. Eventuelle avvik vil resultere i forholdsmessige avkortinger i tilsagnsbeløpet.
 3. Akontoutbetalinger av tilsagnet om investeringstilskudd kan skje etter at minimum 50 % av investeringsprogrammet er gjennomført, dog slik at kravet til dokumentasjon er det samme som i foregående punkt 1 og 2 første ledd.
 4. Investeringstilskuddet kan kreves tilbakebetalt i h h til Lov om offentlig støtte med forskrifter fastsatt ved Kgl res av 4/12. 1992 dersom investeringene selges innen utløpet av 5 – fem – år regnet fra vedtaksdato.
-

Even Ediassen
rådmann



Org. Nr. 984069480

Dato: 14-10-11

Fauske og Sørfold kommune
8200 Fauske - 8226 Straumen

Fauske kommune	
PLN	Saksbehandler: GHA
4/11-11	
Klassering	
J. ID 11/10524	S. ID 11/2430

Indre Salten Elg - og Leirduebane i Buvika, Sørfold

Foreningen søker herved om økonomisk støtte fra Fauske og Sørfold kommune – stor kr. 1.500.000,- for å kunne realisere et lenge etterlengtet prosjekt.

Vedlagt dokumenter som underbygger søknaden.

Foreningen har avtale med Valnesfjord skytterlag om treningskyting med rifle i Norvika i dag. Denne banen har etter etablering av hyttefelt i nærheten blitt forsøkt stoppet/krav om redusert bruk på grunn av støy. Med et nytt anlegg vil Fauske og Sørfold Jeger og fiskerforening ikke lenger ha behov for å benytte Norvika som treningsbane. Se bilag 2

Foreningen har i ca. 30 år forsøkt å få realisert disse planene, men har blitt forhindret - hovedsakelig begrunnet i nei fra grunneiere, og støyproblemer.

Buvika i dag fyller disse kriterier. Kontrakter er inngått med grunneiere og støyberegningene er i henhold til gjeldende forskrifter.

Plan og resurs i Sørfold kommune har godkjent planene, som er sendt ut på høring med frist den 27-10-11.

Anlegget blir et konsentrert topp moderne anlegg med det siste i utstyr og funksjonalitet. Avlesning av treffpunkt i skivene blir elektronisk anvist. Dette vil også publikum i andre etasje kunne følge med på.

En nevner at standplassen og bygningsmasse blir fullt tilpasset personer med bevegelseshandicap.

Det blir to standplasser for henholdsvis hagle og rifle.

I andre etasje blir det montert digital jegersimulator på 3 x 8m. Hvor nye og erfarne jegere kan få spisskompetanse før de skal ut i terrenget, (dette gjelder også konkurranseskyttere) det være seg dyr og fugletrening for begge våpentypene.

Simulatoren vil i betydelig grad starte opplæring av ungdom helt ned i 10 års alderen for forståelse av våpenbruk og trening uten skarp ammunisjon.

Begge kommunene har en betydelig jegerstamme som er meget aktiv, men trenger tilgang av yngre skyttere for å vedlikeholde en ballansert aldersgruppe jegere. Dette vil det planlagte anlegg være med å avhjelpe.



Fauske og Sørfold jeger og fiskeforening



Org. Nr. 984069480

Dato: 14-10-11

Forutsatt at prosjektet får godkjenning, og at det er økonomisk realiserbart, vil foreningens årsmøte i månedsskiftet februar/mars 2012 foreslå oppstart i mars måned 2012. Åpning av anlegget beregnes mars 2013.

Realiserbarheten er fullt ut avhengig av støtte fra begge kommunene. Omsøkt beløp på kr. 1.500.000,- samlet fra begge kommunene - kan fordeles på år 2012 og år 2013. Likeledes søker foreningen om mulighet for likviditet mens en venter på utbetaling av tippemidler, som erfaringsmessig kan ta fra 3 til 5 år.

Den 12-07-11 ble det søkt om støtte til prosjekteringsmidler – denne søknad er ikke besvart pr. dato.

Foreningen ber om en rask og velvillig behandling.

Med vennlig hilsen

Svein Evan Johansen
FSJFF



INDRE SALTEN ELG – OG LEIRDUEBANE

Søknad om finansiell støtte fra

Fauske og Sørfold Kommune



INDRE SALTEN ELG - OG LEIRDUEBANE

Saksdokumenter

01. Prosjektgruppen
02. Kostnadsoverslag
Varsel om vedtak støyklage Nordvika
03. Beliggenhet
04. Fundamentering
05. Tegninger av bygningsmassen
Beskrivelse av skytterhuset
Masseberegning
06. Orientering fra Det frivillige Skyttervesen
Innspill fra Nordland Fylkeskommune
Uttalelse fra Statens Vegvesen
07. Støyberegninger
Plan og Resurs Sørfold – første gangs behandling
Planbestemmelser
08. Planbeskrivelse
09. Bruksrettsavtaler med berørte grunneiere
10. Tidligere søknader om prosjekteringsmidler

1

Prosjektgruppen



INDRE SALTEN ELG OG LEIRDUEBANE - BUVIKA I SØRFOLD

Prosjektgruppen:

Jon Åge Hansen - Bodø:	Oppmåling og elektronikk
Georg de Besche dy - Fauske:	Byggeteknisk
Bjørn Henriksen - Fauske:	Elektriske installasjoner
Svein Gunnar Albrigtsen - Sørfold:	VVS installasjoner
Svein Evan Johansen - Sørfold:	Anleggsteknisk

FSJFF

ORGANISASJONSPLAN - FAUSKE OG SØRFOLD JEGER OG FISKEFORENING

GENERALFORSAMLING

VALGKOMITE

Leder: Svein G. Albrigsten
Medlemmer:
Evelyn Olsen

STYRET

Leder : Svein Evan Johansen
Nestleder : John Åge Hansen
Sekretær : Georg de Besche dy
Kasserer : Lise Mosand
Studieleder : Pernille Hegge
Hytteleder : Per Andersen
Varamedl : Christina Johansen
Varamedl : Anja Bredesen

UTVALG: AKTIVITETER

Ansvarlig:

UTVALG: HYTTER

Ansvarlig: Per Andersen

FISKEUTVALG

Leder: Ronald Iversen
Torbjørn Jensen
Geir Arne Pedersen

STORVILTUTVALG

Leder: John Åge Hansen
Svein G. Albrigsten
Roy Tommy Almo
Raymond Alstad

GJERDALSHYTTE

Leder: Johnny Larsen
Bent Larsen
Ronald Iversen

STORSKOGHYTTA

Leder: Eskild Pedersen
Asbjørn Pedersen

HUNDEUTVALG

Leder: Geir Arne Pedersen
Daniel Koskinen
Torbjørn Jensen

REDAKSJONSUTVALG

Leder: Knut Rudi
Alf Brandsæther
Nils-Eivind Kamfjord

RØRSTADHYTTA

Leder: Leif B. Fjelde
Svein G. Fjelde

OLAVSBU HYTTE

Leder: Hans J. Bjørknes
Andreas Bjørknes
Alf-K Brandsæther

ØKONOMIUTVALG

Leder: Vegard Dybvik
Sigrun Føstad
Per Solberg

UNGDOMSUTVALG

Leder: Anders Korsvik
Daniel Koskinen
Andreas Olsen

VEISKIBU

Leder: Per Andersen
Willy Fredriksen
Jon Meisfjord
Steinar Arntsen

LISVERIVASSHYTTA

Leder: Trygve Næss
Stig Lillegård
Harald Rundhaug

SMÅVILT- NYBANEUTVALG

Leder: Bjørn H. Henriksen
Anders Øren
Asbjørn Larsen
Kevin Jakobsen

SPEIDERHUSET

Leder: Rolf Berg
Arnt B. Ness
Ketil Kristensen

RØYRVANNET

Leder: Oddbjørn Strømhaug
Per E. Jensen
Arvid Krogstad

Kostnadsoverslag
Varsel om vedtak støyklage - Nordvika

Brutto kostnader

Prosjekt – Fauske og Sørfold elg og leirduebane.

1. Opparbeidelse av veier og parkeringsarealer:

- Opparbeidelse gruset parkering ca. 800 m ²	kr. 170.000,-
- Opparbeidelse gruset vei ca 250 m	kr. 190.000,-
- <u>Rydding vegetasjon</u>	kr. 90.000,-
Sum	kr. 450.000,-

2. Leirduebanen:

- Fundamentering standplass og leirduekaster	kr. 120.000,-
- Bygningsmassen støydempet, standplass, kaster og lager	kr. 1.200.000,-
- Andel, bevegelseshemmede heis, toalett, dører, ramper	kr. 190.000,-
- Elektrisk og sanitære installasjoner	kr. 230.000,-
- <u>Støyvoll 4 x 30 m</u>	kr. 60.000,-
Sum	kr. 1.800.000,-

3. Elgbanen:

- Fundamentering standplass	kr. 120.000,-
- Bygningsmassen støydempet, standplass, lager, innsjekk	kr. 1.340.000,-
- Andel, bevegelseshemmede heis, toalett, dører, ramper	kr. 220.000,-
- Elektrisk og sanitære installasjoner	kr. 295.000,-
- Kulefangervoll for skiver og løpende elg	kr. 95.000,-
- Faste skive, og bane med utstyr for løpende elg	kr. 165.000,-
- <u>Elektronisk anvisning helautomatisk med mer</u>	kr. 270.000,-
Sum	kr. 2.505.000,-

4. Klubblokaler:

- Bygningsmassen	kr. 420.000,-
- Elektrisk og sanitære installasjoner	kr. 75.000,-
- <u>Jegersimulator</u>	kr. 290.000,-
Sum	kr. 785.000,-

Sum for prosjektet Indre Sørfold elg og leirduebane kr. 5.540.000,-

Hvordan finansiere kr. 5.540.000,-

01. Tippemidler	kr. ?
02. Entreprenører – håndverkerdugnader	kr. ?
03. Rabatter/gaver – næringslivet	kr. ?
04. Tilskudd Fauske og Sørfold kommune	kr. 1.500.000,-
05. Dugnader	kr. 1.000.000,-
06. Egenkapital	kr. 500.000,-
Sum	kr. 5.540.000,-

Sørfold den 25-09-11

SEJ



FAUSKE KOMMUNE
Helse

Mottakere:

Valnesfjord skytterlag	Kosmo	8215	VALNESFJORD
Fauske og Sørfold JFF,	Postboks 34	8232	STRAUMEN

Deres ref.:

Vår ref.: 11/2327/MEI

Dato: 07.03.2011

**VARSEL OM NYTT VEDTAK - STØYKLAGE NORDVIK
(VALNESFJORD) SKYTEBANE**

Det vises til klage på skytestøy i Valnesfjord, i brev av 01.11.2010 fra hytteeierne Jan Otto Woje, Steinar Moen og Randi Jølsund. Varsel om vedtak ble sendt ut 04.01.2011 til Valnesfjord skytterlag, som er eier av skytebanen. Det er kommet tilbakemeldinger fra skytterlaget ved sin advokat og fra hytteeierne.

Helse- og miljøtilsyn Salten IKS er rådgiver for kommuneoverlegen og har vurdert saken i lys av tilbakemeldingene. Det foreslås endringer i forhold til varslet vedtak 04.01.2011. Kommuneoverlegen tiltrer de vurderingene som Helse- og miljøtilsyn Salten IKS har i saken.

Etter helsemyndighetens hjemmelsgrunnlag varsler jeg derfor nytt vedtak.

Valnesfjord skytterlag, og brukerne av Nordvik skytebane (valnesfjord) ellers, pålegges å sørge for at banen ikke benyttes til noe skyting i tre sammenhengende uker, i perioden mellom 1. juni til 1. september. Perioden må terminfestes i god tid og senest 1. mai i gjeldende år.

Valnesfjord skytterlag må som eier og ansvarlig utleier, sørge for at all bruk av banen, utenom det som er avtalt i leieavtaler, meldte stevner og de tre fastsaite hverdagene tirsdag, onsdag og torsdag unngås. Ordning med unnlating av helgestevner i juli måned og den frivillige tidsbegrensningen til klokka 20.30 ved skytedager forutsettes videreført.

Vedtaket som pålegger ytterligere restriksjoner, i henhold til krav fra hytteeierne som klaget unnlates.

Begrunnelse for vedtak:

Postadresse: Postboks 226 8201 FAUSKE
Besøksadresse: Storgt. 83
E-post: postmottak@fauske.kommune.no

Telefon
75 61 03 00

Faks
75 64 03 88

Bankgiro: 4555 0700348/8951 0700415

Org. nr: 972 418 021

Skytestøy, uten lengre opphold på minst 3 uker i sommermånedene, på nivå med det som fremkommer i støysonekart av 2007, skytebane Nordvika, er en helsemessig ulempe og overskrider et helsemessig forsvarlig nivå for de nære eiendommene ved banen.

Hvis det medisinsk faglig kan dokumenteres fra beboere spesifikke helsemessige ulemper på grunn av skytestøy ved banen, kan det påregnes endring i denne vurderingen, og et mer omfattende vedtak om retting.

Begrensning ovenfor hjemles i lov 19.11.1982 nr. 66 om helsetjenesten i kommunene §4a-8, og forskrift 25.04.2003 om miljørettet helsevern §9a.

Før vedtaket fastsettes er det anledning til å komme med kommentarer vedrørende de påtalte forhold, jmfør lpv 1967.02.10 om behandlingsmåten i forvaltningssaker (forvaltningsloven)§16.

Tidsfrist for tilbakemelding settes til 14 dager etter at brevet er mottatt.

Vedlegg: Helse- og miljøtilsyn Salten IKS sin vurdering.

Med hilsen

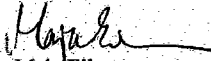

Maja Eilertsen
Kommuneoverlege

Kopi av avgjørelsen sendes:
Randi Jølsund, Varhaugen 8, 8010 Bodø
Steinar Moen, Elveveien 4, 8009 Bodø
Jan O. Wøje, Kleivåsen 8, 8010 Bodø
Fauske kommune, plan/utvikling v/ Wilhelm Morgenstjerne

FAUSKE KOMMUNE
kommuneoverlege
postboks 231
8201 FAUSKE

FAUSKE KOMMUNE	
SEKTORHELSE	
Saksj/avl	Saksnr
HEL	MEI
Dato: 7/3-11	
Ark.kode P	
Ark.kode S	
J.nr.	M.no
11/2326	16/2193

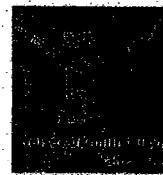

Dato..... 02.03.2011
Deres ref. 11/1011/MEI ✓
Arkivkode J75
Saksnr./vår ref... 10 / 00127-13
Journalnr. 00144 / 11

Forslag til varsel om vedtak- støyklage Nordvika (Valnesfjord) skytebane

Kontaktopplysninger		
Navn	E-post	Soult
Valnesfjord skytterlag, Kosmo, 8215 Valnesfjord	valnesfjord@skytterlag.no	Lars Fossum
Fauske og Sørfold JFF, PB. 34, 8232 Straumen	mail@fsjff.no	Alf Brandsæther

Det vises til brev 21.1.2011 fra kommuneoverlegen vedrørende Valnesfjord (Nordvika) skytebane. Helse og miljøtilsyn Salten IKS (HMTS) bes om å vurdere saken i lys av det som er kommet av kommentarer til varsel om vedtak av 4.1.2011.

Sakens bakgrunn

Hytteierne Jan O. Woje, Steinar Moen og Randi Jølsund, ba kommuneoverlegen i brev av 1.11.2010 om vurdering etter kommunehelsetjenesteloven i forbindelse med skytebanestøy. Klagebrevet hadde tre vedlegg: kopi av brev fra Fauske kommune, støysonekart, kopi av brev til Fylkesmannen. Klagen ble HMTS til vurdering.

På bakgrunn av anbefaling fra HMTS varslet kommuneoverlegen vedtak overfor Valnesfjord skytterlag, 4.1.2011:

"Valnesfjord skytterlag pålegges, som eier av Nordvika skytebane (Valnesfjord), å sørge for at banen ikke benyttes til noe skyting i feriemåned juli, og at skyting hverdager starter tidligst kl. 15.00 og opphører etter klokka 20.00. Det pålegges ingen endringer i forhold til redegjorte skytetider ved helgestevner, som starter ca kl.10.30 og avsluttes kl.16.00. Skytterlaget må sørge for at all bruk av banen, utenom meldte stevner i helger og de tre fastsatte hverdagene, unngås."

Tidsfrist for tilbakemelding ble satt til 14 dager etter at brevet var mottatt.

Side 1 av 6

Helse- og miljøtilsyn Salten IKS

Netveien 17, 8013 Bodo

Tlf. 40 00 77 77 e-post: post@hmts.no Org.nr. 986 504 907 www.hmts.no
Saksbehandler: Kurt Stien direkte telefon: 98 22 39 30 e-post: ks@hmts.no

Tilbakemeldinger på varsel om vedtak av 4.1.2011

Vi har mottatt kopi av tilbakemeldinger til kommuneoverlegen. Det gjelder kommentarer fra skytterlaget, ved advokat for det frivillige skytterlaget Sven Knagenhjelm, samt fra hytteeierne ved Randi Jølsund, som fremmet saken for kommuneoverlegen. Hytteeierne har i tillegg uoppfordret sendt diverse kopier av korrespondanse mellom dem og politiet samt svart på brev fra oss.

Helsemyndighetens regelverk i denne saken

- Lov 19.11.1982 nr.66 om helsetjenesten i kommunene
- Forskrift 25.4.2003 om miljørettet helsevern

Helse- og miljøtilsyn Salten IKS saksforbereder og utfører tilsyn innenfor miljørettet helsevern på vegne av kommuneoverlegen.

Regelverket gjelder for private og offentlige virksomheter og eiendommer ved forhold som direkte eller indirekte kan ha innvirkning på helsen. Det vises spesielt til forskrift 25.4.2003 om miljørettet helsevern § 9: Helsemessige ulemper som virksomhet eller eiendom påfører omgivelsene, a): " Ved etablering av støykilder skal det tilstrebes lavest mulig støynivå. Støy og vibrasjoner skal ikke medføre helsemessig ulempe eller overskride helsemessig forsvarlig nivå".

Helsehensyn skal så langt mulig ivaretas gjennom ordinære prosesser knyttet til planlegging og godkjenning av virksomheter og eiendommer. I dette tilfellet har saken sin opprinnelse så langt tilbake i tid at dagens regelverk, som regulerer dette, ikke direkte får anvendelse.

Støy og helseulempe

Når det gjelder støy i forhold til helsemessig ulempe og skade vises det til Nasjonalt Folkehelseinstituttets omtale av støy: " faktor som kan bidra til stressrelaterte sykdommer og som kan virke negativt på trivsel, prestasjonsevne, søvn, kommunikasjon og sosial adferd. Senere tids forskning antyder også en sammenheng mellom støy og økt risiko for hjerte-karsykdom."

Miljødepartementets retningslinje i arealsaker, T-1442, må legges til grunn som veiledning i forhold til grenseoppgangen for helseulempe med støy, selv om den ikke er bindende så lenge den ikke er tatt med i fastsatt reguleringsplan. Retningslinjen gir anbefalinger om arealbruk i støysoner rundt en rekke lydkilder, herunder også skytebaner. Rød støysone nærmest kilden er ikke egnet til bebyggelse ment for støyfølsom bruk, mens gul sone blir en vurderingszone hvor avbøtende tiltak kan medføre byggetillatelse. Rundt skytebanen i Nordvika er det trettittalls boliger innenfor støysonene beregnet etter T-1442, hvorav 8 hytter er innenfor rød sone. Hyttene er bygd etter at skytebanen var etablert, og det foreligger ingen fastsatt reguleringsplan. Arealretningslinjen er derfor kun veiledende.

Skytterlagets kommentarer til varsel om vedtak

Advokat Knagenhjelm hevder på vegne av skytterlaget følgende i brev av 24.1.2011:

- Vedtak om innskrenking av skytetider kan ikke begrunnes ut fra hensynet til hytteeiernes helse.
- Innskrenking av skytetider og skyteforbud i juli vil under enhver omstendighet være et uforholdsmessig stort inngrep for skytterlaget.
- Pålegg til Valnesfjord skytterlag kan kun omfatte skytterlagets egen aktivitet

Skytterlagets syn drøftes i forhold til ulemper med skytebanestøy, tidsaspektet og prioritering av interesser, herunder om hytteeierne i forhold til skytterlaget har et rettskrav på å kunne

bruke sine hytter på bekostning av skyteinteressene, ulempene ved det vedtaket som er foreslått, avtalen med Fauske og Sørfold jeger og fiskerforening (FSJFF).

Hytteeiernes kommentarer/ informasjon fra fastboende

Hytteeierne har i sin kommentar, brev av 12.1.2011, stilt spørsmål ved om hvordan nye regler skal håndheves, om det kan festes lit til at skytterlaget selv må følge opp pålegget, om uorganisert skyting kan foregå utenom treningstidene og om Politiet og Forsvaret sin bruk skal inngå i treningstidene.

De har videre påpekt mulige faktafeil i vår utredning når det gjelder omfanget på bruken av banen. De har påpekt den store bruken andre skytterlag har av banen

HMTS har i brev bedt om hytteeiernes syn på de foreslåtte restriksjonene, hva de mener er akseptabel bruk av banen og dokumentasjon på at fastboende støtter hytteeierne i klagesaken. Hytteeierne har i e-post besvart vår henvendelse og fremmet følgende kommentar til ønskede restriksjoner:

- all skyting ønskes å foregå kun fra overbygd og isolert standplass
- all bruk av selvanvisere må opphøre
- all skyting foregår tirsdag, onsdag, torsdag mellom 1700-2030
- ikke tillate helgestevner og ingen skyting i feriemåned juli
- at nasjonale retningslinjer for støy følges, veileder T-1442
- at banen fortrinnsvis skal brukes av Valnesfjord skytterlag, som den opprinnelig var ment for

De har i e-post oppgitt navn på tre fastboende (i gul støysone) som de sier har sagt seg enige med hytteeierne. Det fremkommer ikke hvilket omfang og type ulemper de angitte fastboende opplever. Vi har snakket pr. telefon med en av de aktuelle fastboende. Vedkommende støtter arbeidet med å få mindre støy i området, men har ikke ønsket om å bli tatt inn i saken som klager og sitert med navn. Han mener skytestøy har økt de senere åra etter at flere lag har leid banen. Støyen kan være plagsom ved enkelte vindretninger, og han mener noen benytter banen om sommeren til sene kveldstimer, kl. 22-2230. Vedkommende opplevde ikke søvnforstyrrelser på grunn av støyen.

Vår vurdering av kommentarene til skytterlaget

Når det gjelder tidsaspektet og rettighetene som skytebaneinteressene har av den grunn, mener vi fortsatt at ulempene med skytestøyen må vurderes isolert som en helseulempe selv om skytebanen ble etablert før hyttefeltet.

Skytterlaget hevder at fjerning av mulighet til å benytte skytebanen i juli måned vil medføre at man i sterk grad reduserer mulighetene laget har til å hevde seg på Landskytterstevnet og det kan skytterlaget ikke leve med. Skytterlaget vil dog frivillig innskrenke kveldsskyting slik at skyting avsluttes 20.30. Vi tar til etterretning at skytetid reduseres frivillig og anser derfor oppfølging av varsel om vedtak på det som overflødig.

Når det gjelder motstand mot feriestengning i juli er argumentet om trening til Landskytterstevnet relevant da det er et viktig mål å trene mot for aktive skyttere. Men vi mener fortsatt at det er rimelig, ut fra et helseperspektiv for beboere og hytteeiere, å ta en vurdering av helseulempen kontinuerlig sommeraktivitet medfører.

Til slutt i skytterlagets brev omtales avtalen mellom skytterlaget og et annet skytterlag, Fauske og Sørfold jeger og fiskerforening (FSJFF). Det hevdes at skytterlaget, så lenge avtalen overholdes, har begrensede muligheter til å si opp avtalen. Et eventuelt pålegg mener de må rettes også mot FSJFF. Vi tar det til etterretning og anbefaler at varsel om vedtak også rettes mot andre brukere av banen, og at FSJFF dermed varsles om vedtaket.

Vår vurdering av kommentarene til hytteeierne

Vi legger hovedvekt på at helseulempen best avbøtes forholdsmessig ved å pålegge skytestans en periode om sommeren, mens aktivitet for øvrig ikke reguleres mer enn det skytterlaget selv har bestemt som tilpasning til omgivelsene.

Det gjøres ellers oppmerksom på at unnlåting av å pålegge restriksjoner som foreslått fra hytteeierne er i seg selv en vurdering som kan påklages.

Konklusjon og anbefaling

Utgangspunktet for bruken av skytebanen er en tillatelse gitt av politiet uten en nærmere regulering av aktivitetene som skal foregå. Vi forstår det slik at tillatelsen ikke setter noen begrensninger i bruk av banen når det gjelder skytetider og perioder. Skytterlaget har foretatt en del endringer og tilpasninger de senere åra for å tilpasse seg nåtiden, men det er fortsatt ikke nok i forhold til opplevelsen klagerne har. Det registreres uenighet mellom partene om hvorvidt banen har økende eller minkende aktivitet. Vi tar som utgangspunkt at aktivitetene på banen pr. i dag er såpass omfattende at flere beboere i utsatte soner klager.

Skytterlaget er villig til frivillig reduksjon av skytetider på kveldene. Forvarslet vedtak om det anbefales derfor annullert.

Varsel om pålagt feriestengning juli måned anbefales endret slik at skytterlaget får treningstid i forkant av Landsskytterstevnet som før. Pålegg om feriepause foreslås likevel beholdt med en del tilpasning. Å la skytterinteressene avgjøre all bruk av banen og påføre omgivelsene så mye støy hele sommeren er en urimelig helseulempe. Kommunens ordinære planprosesser har ikke ivare tatt problemet godt nok inntil nå og kommunehelsetjenesteloven bør benyttes for å avbøte noe av ulempene klagerne opplever.

Vi foreslår derfor endring av opprinnelig varsel om vedtak om feriestengning juli til heller å pålegge feriestengning minst 3 uker sammenhengende mellom 1. juni og 1. september. I tillegg foreslås det at skytterlaget selv må fastsette denne perioden i samråd med sine leietakere for hvert år og terminfeste den innen 1. mai. Ulempen pålegget medfører for skytterinteressene vil etter vår oppfatning ikke berøre nevneverdig den retten de har til å benytte banen etter skytebaneinstruksen. I den grad det er konflikt mellom lovanvendelsen her og rettskravet skytterlaget har til fritt å benytte banen, mener vi helsehensynet må rangeres foran retten som følger etter skytebaneinstruksen.

Varsel om vedtak anbefales sendt Fauske og Sørfold JFF i tillegg til Valnesfjord skytterlag.

Forslag til nytt varsel om vedtak

“ Det vises til klage på skytestøy i Valnesfjord, i brev av 1.11.2010 fra hytteeierne Jan Otto Woje, Steinar Moen og Randi Jølsund. Varsel om vedtak ble fattet 4.1.2011 og sendt Valnesfjord skytterlag, som eier av skytebanen. Det er kommet tilbakemeldinger fra skytterlaget ved sin advokat og fra hytteeierne.

Helse- og miljøtilsyn Salten IKS er rådgiver for kommuneoverlegen og har vurdert saken i lys av tilbakemeldingene. Det foreslås endringer i forhold til varslet vedtak 4.1.2011. Kommuneoverlegen tiltrer de vurderingene som Helse- og miljøtilsyn Salten IKS har i saken.

Etter helsemyndighetens hjemmelsgrunnlag varsler jeg derfor nytt vedtak:

Valnesfjord skytterlag, og brukerne av Nordvika skytebane (Valnesfjord) ellers, pålegges å sørge for at banen ikke benyttes til noe skyting i minst tre sammenhengende uker, i perioden mellom 1. juni til 1. september. Perioden må terminfestes i god tid og senest 1. mai i gjeldende år.

Valnesfjord skytterlag må som eier og ansvarlig utleier, sørge for at all bruk av banen, utenom det som er avtalt i leieavtaler, meldte støvner og de tre fastsatte hverdage tirsdag, onsdag og torsdag, unngås. Ordning med unnlating av helgestevner i juli måned og den frivillige tidsbegrensning til klokka 20.30 ved skytedager forutsettes videreført.

Vedtaket som pålegger ytterligere restriksjoner, i henhold til krav fra hytteeierne som har klaget, unnlates.

Begrunnelse for vedtak:

Skytestøy, uten lengre opphold på minst 3 uker i sommermånedene, på nivå med det som fremkommer i støvsonekart av 2007, skytebane Nordvika, er en helsemessig ulempe og overskrider et helsemessig forsvarlig nivå for de nære eiendommene ved banen.

Hvis det medisinsk faglig kan dokumenteres fra beboere spesifikke helsemessige ulemper på grunn av skytestøy ved banen, kan det påregnes endring i denne vurderingen, og et mer omfattende vedtak om retting.

Begrensningen ovenfor hjemles i lov 19.11.1982 nr.66 om helsetjenesten i kommunene § 4a-8, og forskrift 25.4.2003 om miljørettet helsevern § 9 a).

Før vedtaket fastsettes er det anledning til å komme med kommentarer vedrørende de påtalte forhold, jmfør lov 1967.02.10 om behandlingsmåten i forvaltningssaker(forvaltningsloven) § 16.

Tidsfrist for tilbakemelding settes til 14 dager etter at brevet er mottatt.

Vedlegg :
Helse- og miljøtilsyn Salten IKS sin vurdering "

Kopi av avgjørelsen sendes:
Randi Jølsund, Varghaugen 8, 8010 Bodø
Steinar Moen, Elveveien 4, 8009 Bodø
Jan O. Woje, Kleivåsen 8, 8010 Bodø
Fauske kommune, plan/utvikling v / Wilhelm Morgenstjerne

Med vennlig hilsen

Katalin Nagy
Katalin Nagy
daglig leder

Kurt Stien
Kurt Stien
rådgiver

3

Beliggenhet

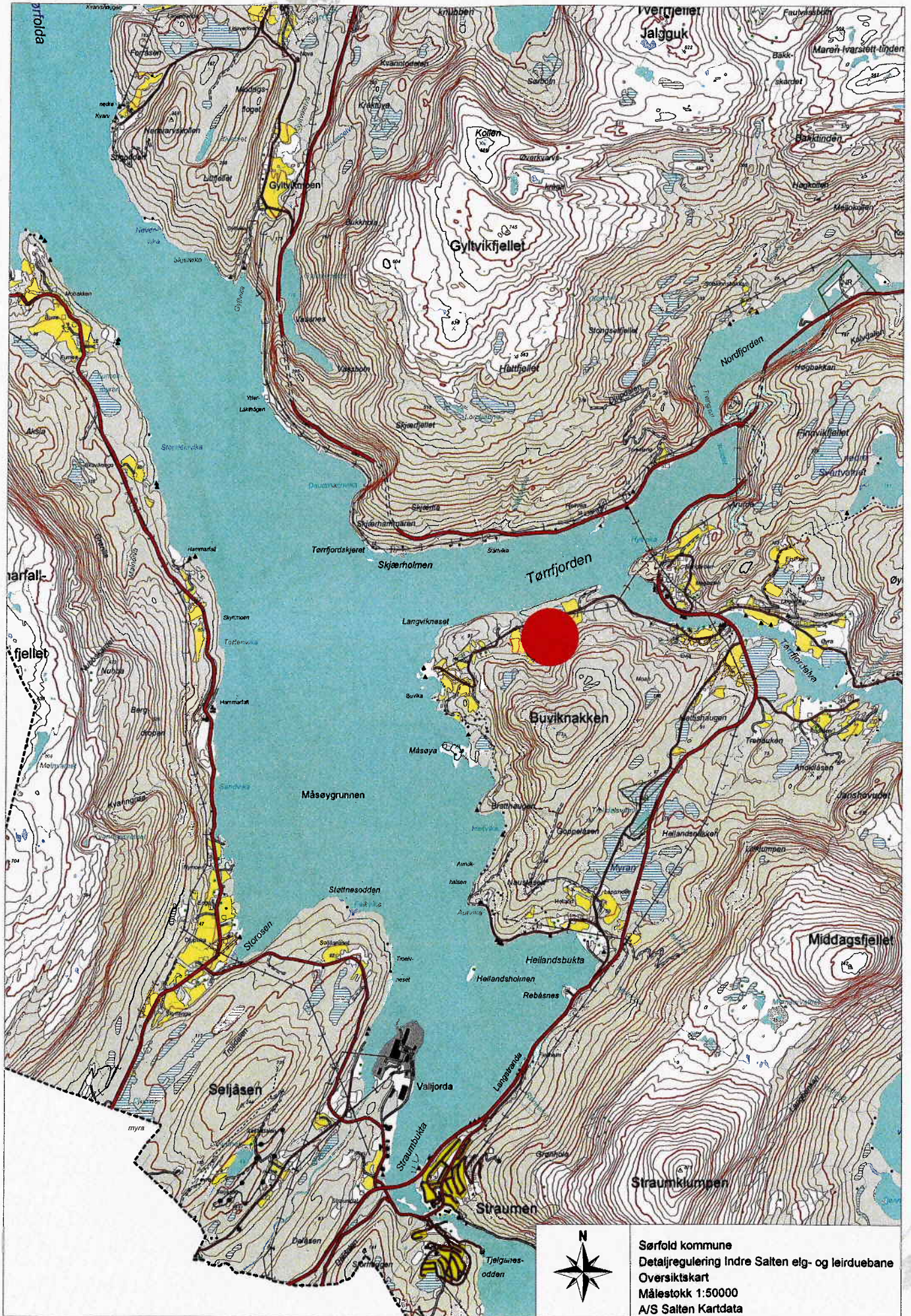

Sørfold kommune
Detaljregulering Indre Saiten elg- og leirduebane
Oversiktskart
Målestokk 1:50000
A/S Saiten Kartdata

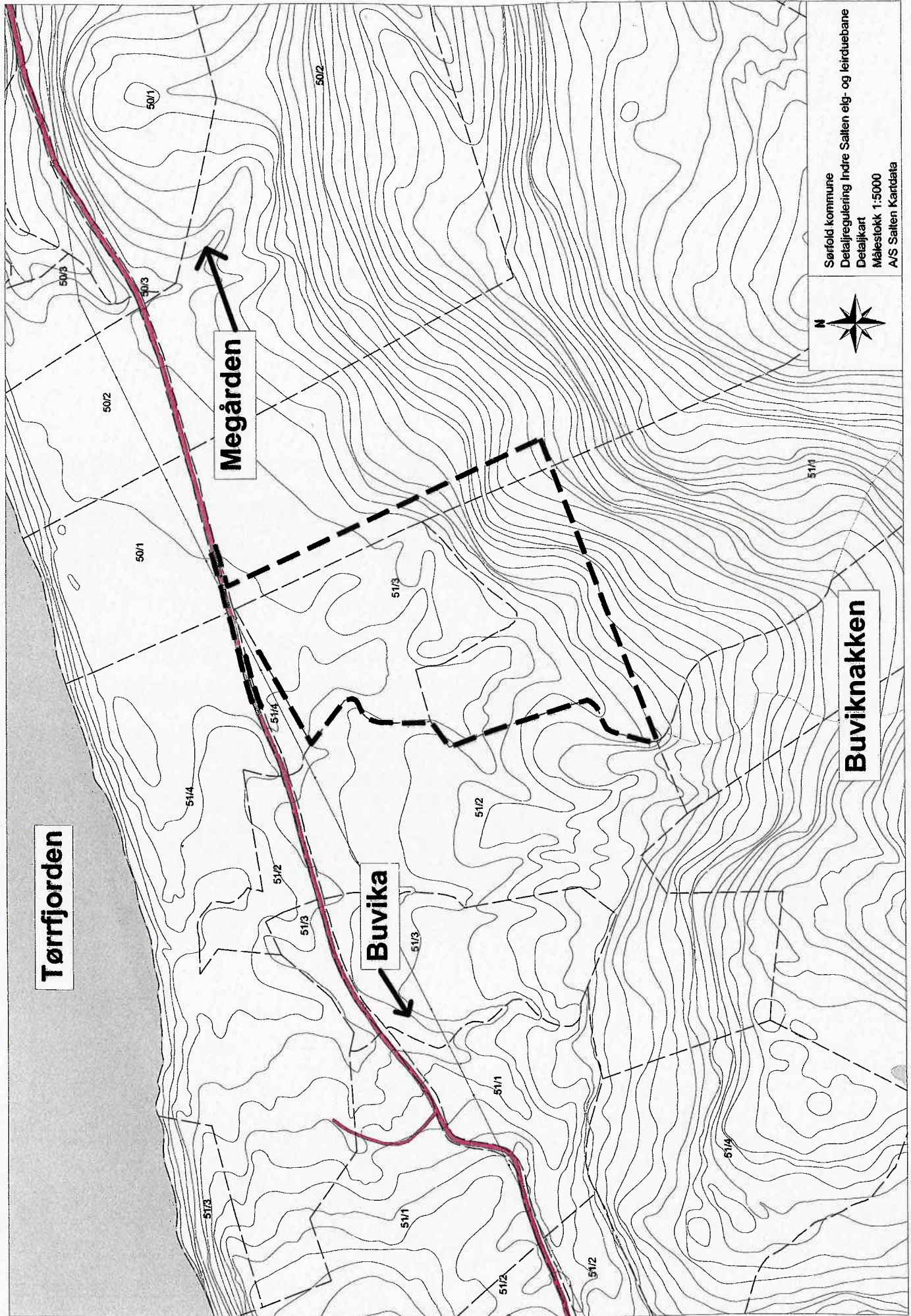

Tørrfjorden

Megården

Buvika

Buviknaken

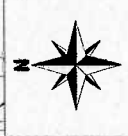

Sørfold kommune
Detaljregulering Indre Salten elg- og leirteubane
Detaljkart
Målestokk 1:5000
A/S Salten Kartdata

4

Fundamentering

LEIRDUEBANEN – FUNDAMENTPLAN – "FLYTENDE" PÅ TELEFRIE MASSER

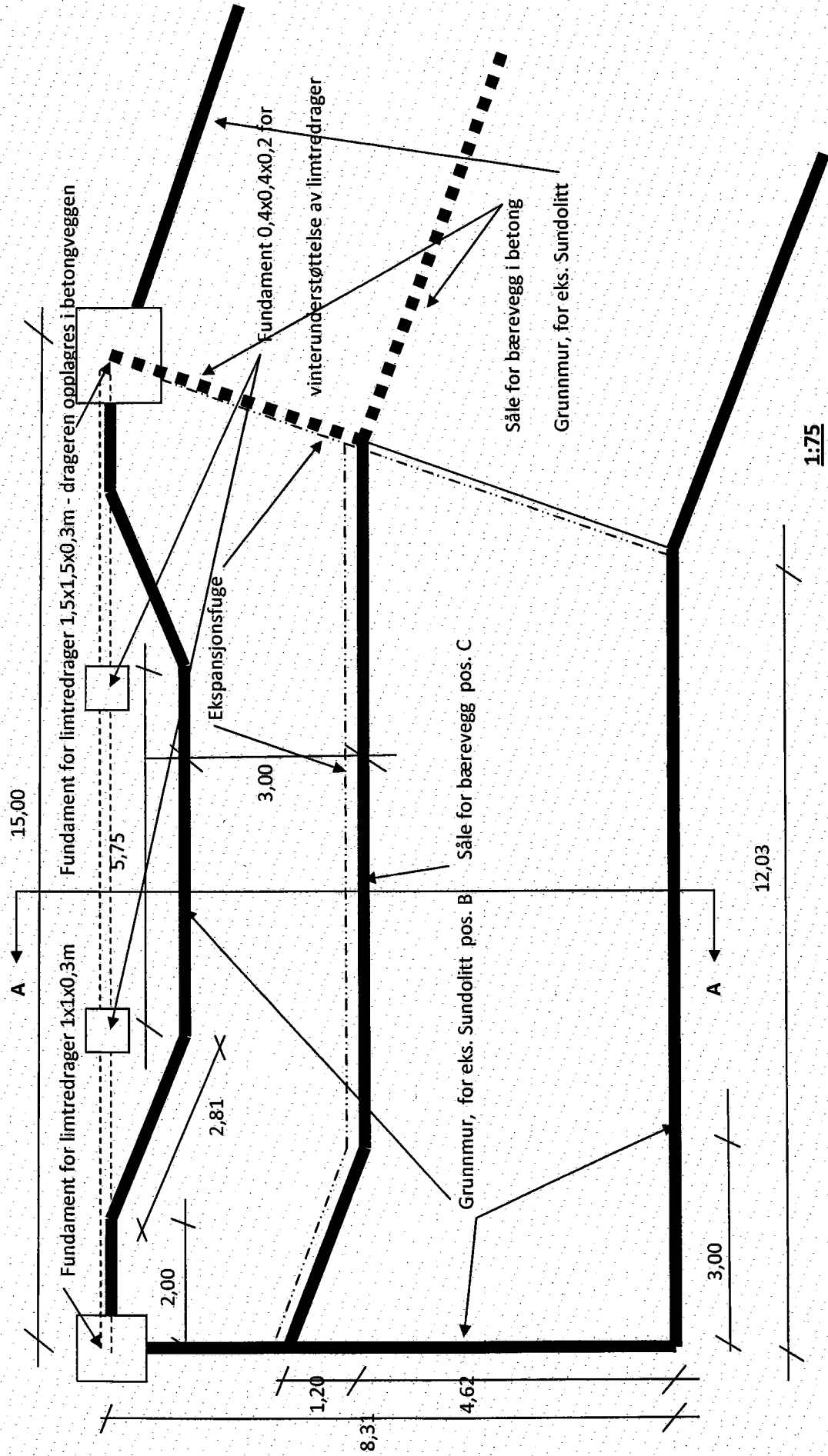

SNITT A - A

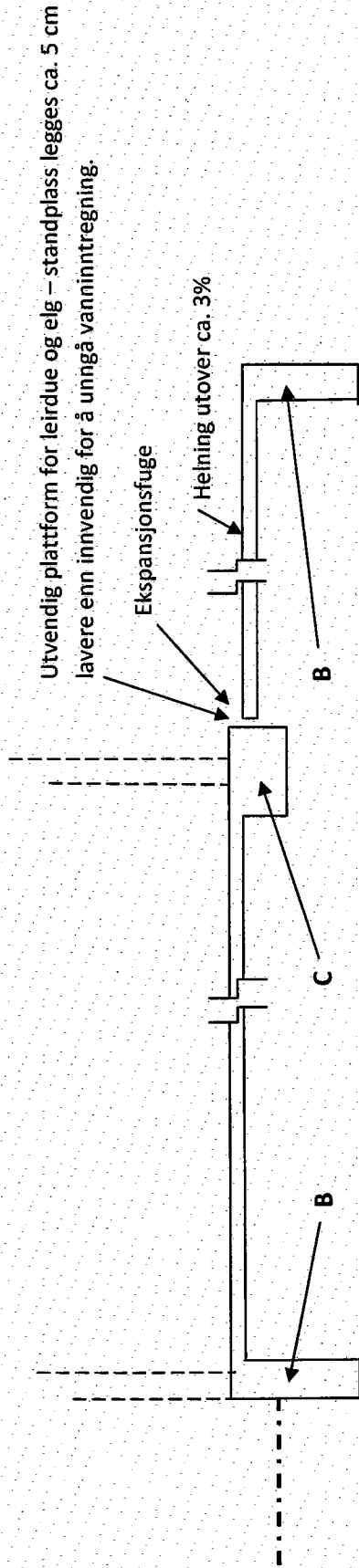

Posisjon B

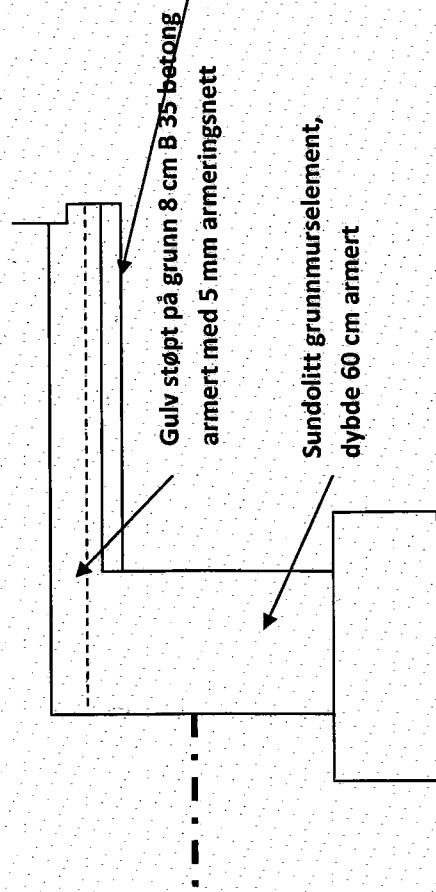

Posisjon C

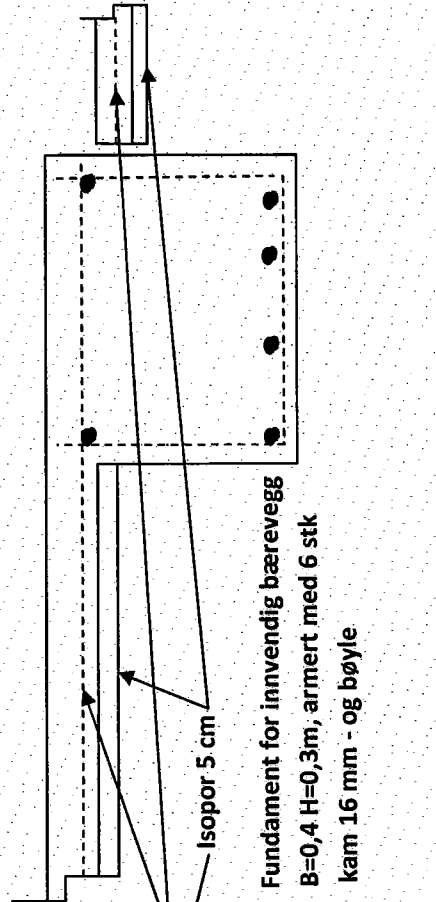

ELG FUNDAMENTPLAN – LIK LEIRDUEBANEN

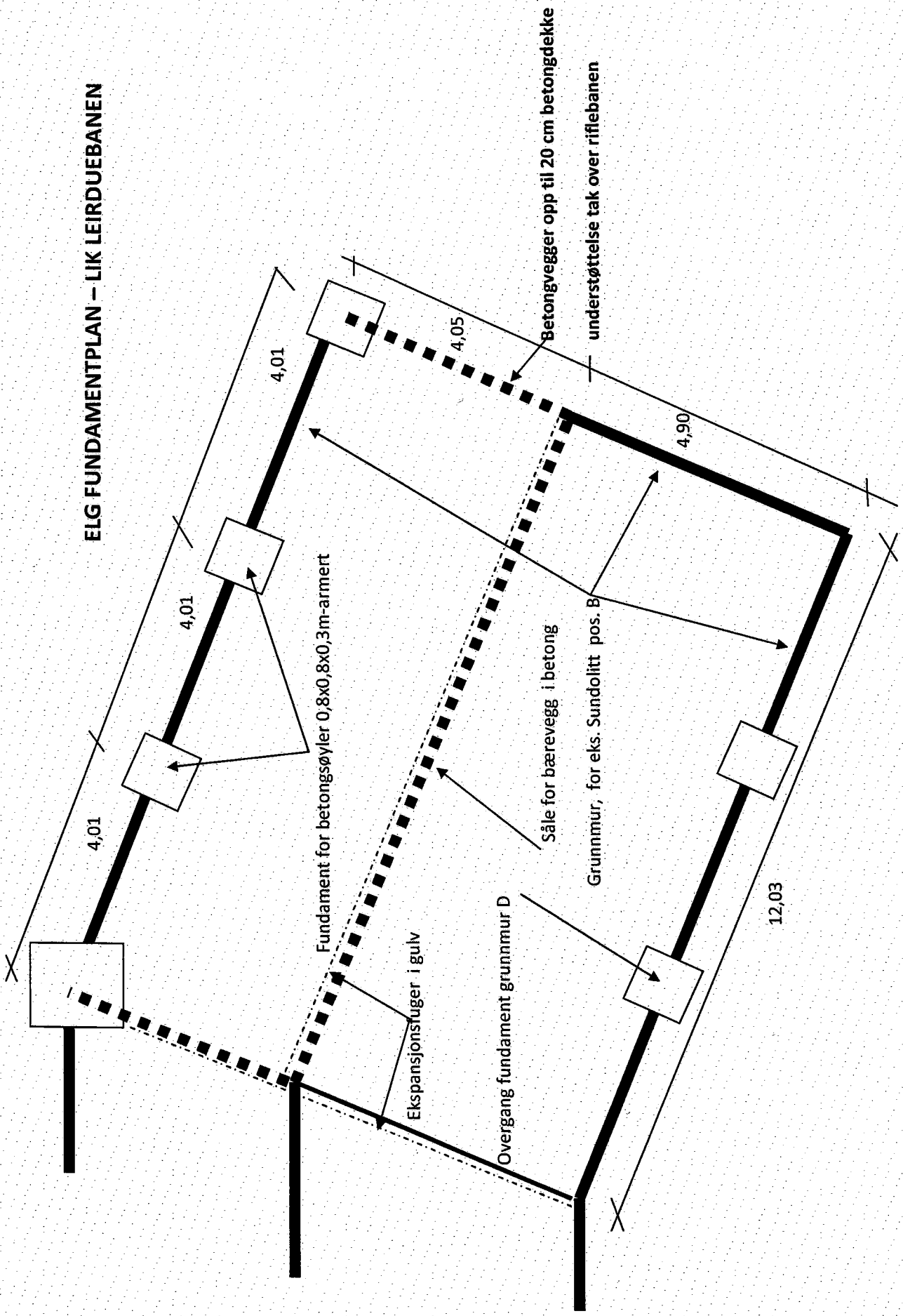

Overgang fundament grunnmur D

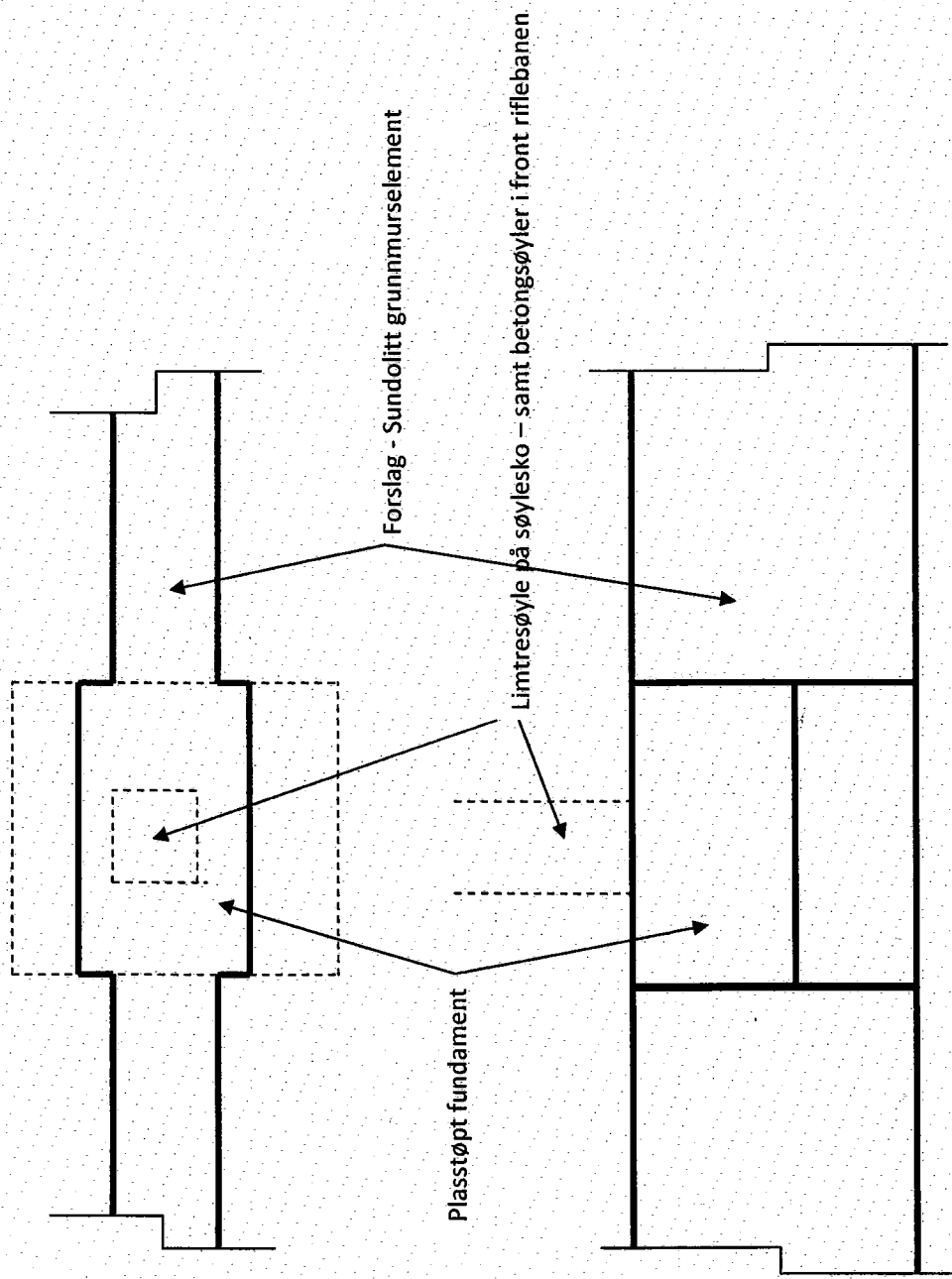

Samme prinsippet gjelder alle fundamenter

5

Tegninger av bygningsmassen
Beskrivelse av skytterhuset
Masseberegning

Fasade: NMG
1:100

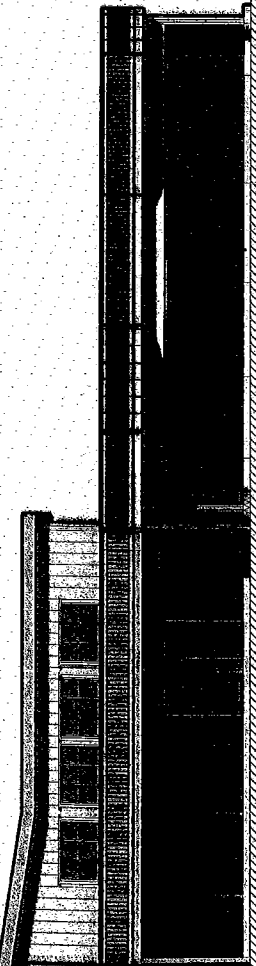

Fasade: MNV
1:100

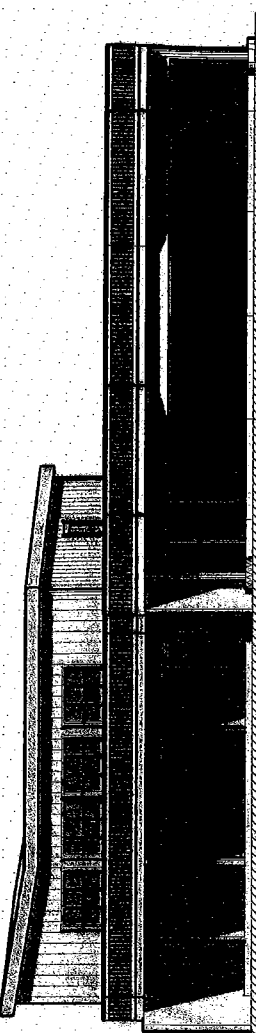

Fasade: MNV
1:100

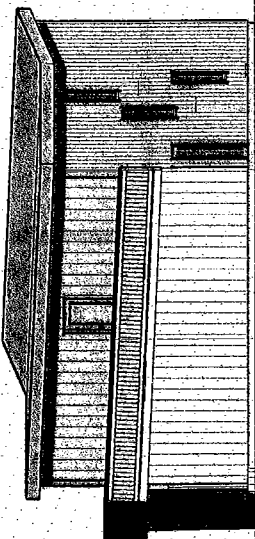

Fasade: SSV
1:100

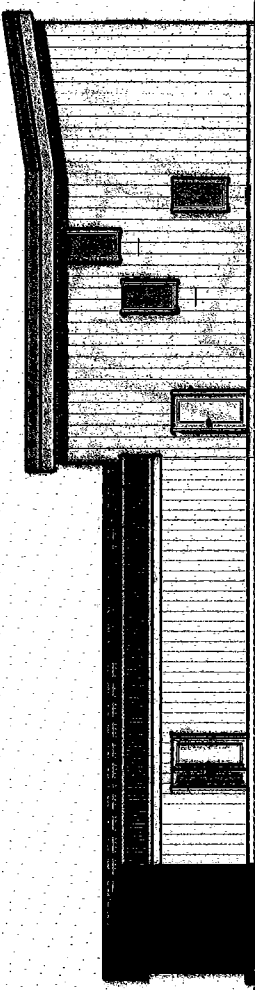

Fasade: SSD
1:100

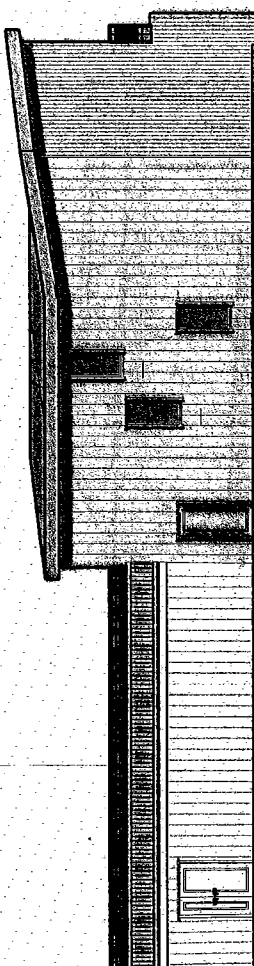

Fasade: SDO
1:100

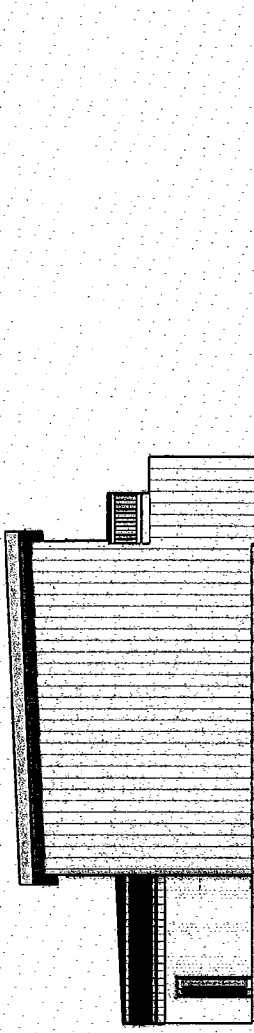

Projekt: Indre Sletten Eg og Laitvælbane		Tegningsnr.: 1013	
Autor: Torbjørn Aune	Dato: 08.05.11	Forfatter: [Blank]	Godkjenner: [Blank]
Arbeidsblad: [Blank]	Prosjekt: [Blank]	Skisse: [Blank]	Utsnitt: [Blank]
Utsnitt: [Blank]	Prosjekt: [Blank]	Skisse: [Blank]	Utsnitt: [Blank]
DesignLab en		Arkitekt	
Elev. 0100, 0200, 0300, 0400, 0500, 0600, 0700, 0800, 0900, 1000, 1100, 1200, 1300, 1400, 1500, 1600, 1700, 1800, 1900, 2000, 2100, 2200, 2300, 2400, 2500, 2600, 2700, 2800, 2900, 3000, 3100, 3200, 3300, 3400, 3500, 3600, 3700, 3800, 3900, 4000, 4100, 4200, 4300, 4400, 4500, 4600, 4700, 4800, 4900, 5000, 5100, 5200, 5300, 5400, 5500, 5600, 5700, 5800, 5900, 6000, 6100, 6200, 6300, 6400, 6500, 6600, 6700, 6800, 6900, 7000, 7100, 7200, 7300, 7400, 7500, 7600, 7700, 7800, 7900, 8000, 8100, 8200, 8300, 8400, 8500, 8600, 8700, 8800, 8900, 9000, 9100, 9200, 9300, 9400, 9500, 9600, 9700, 9800, 9900, 10000		Arkitekt	

Plan 2. etg.
1:100

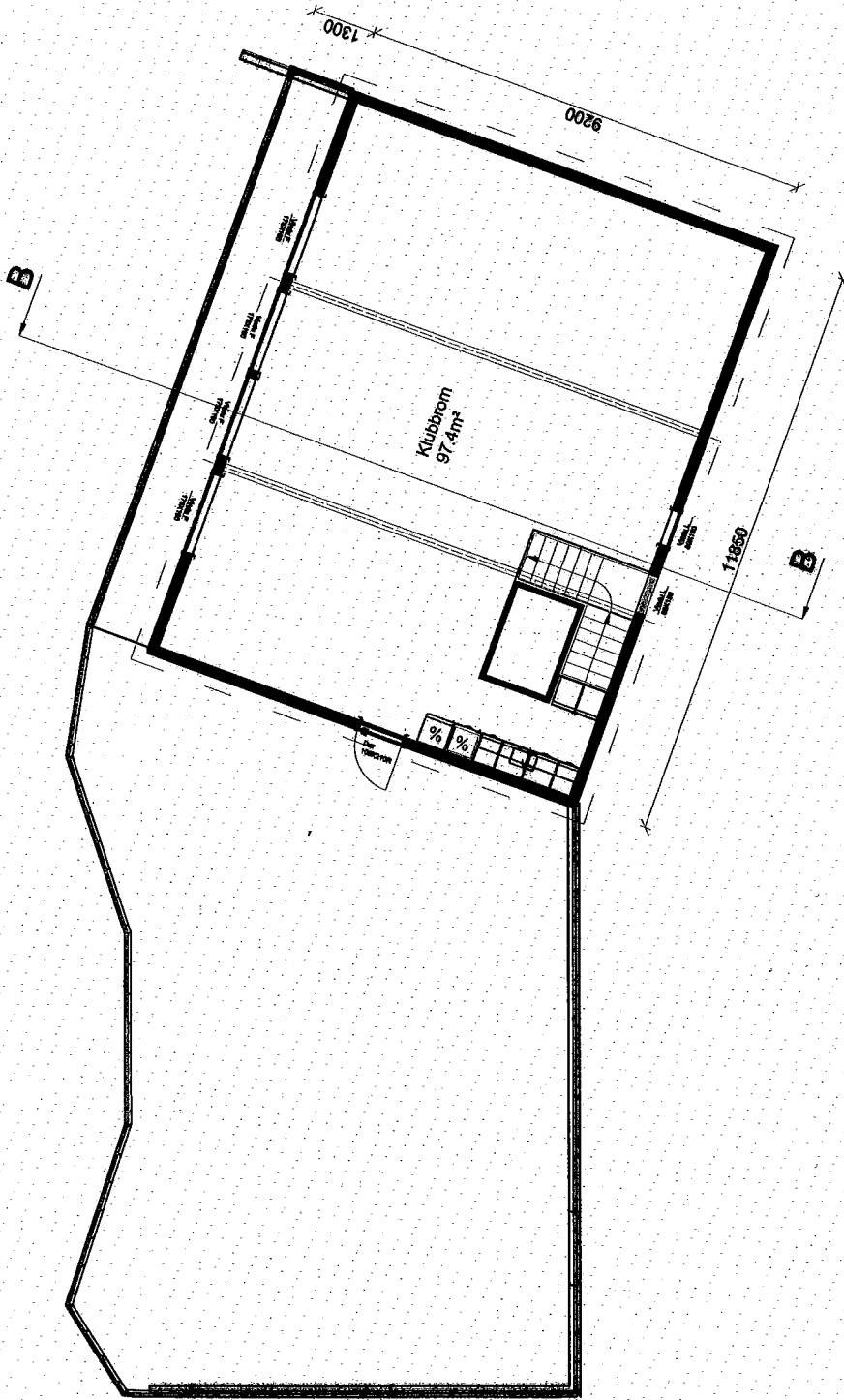

Snitt B-B
1:100

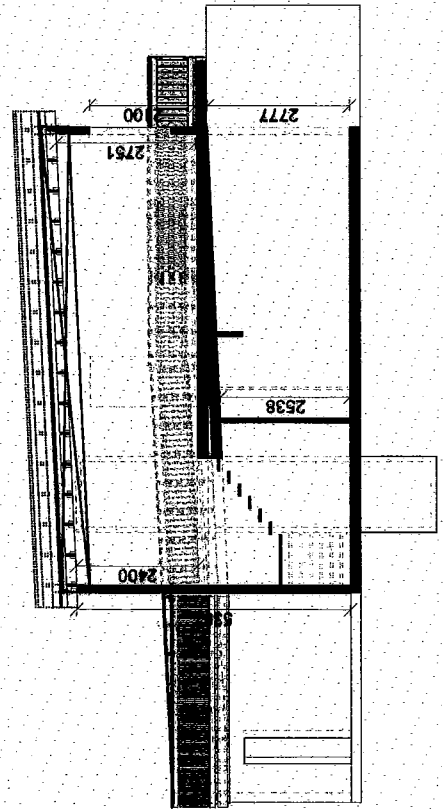

BRA 2. etasje 105,0m²
OPA 2. etasje 147,2m²

Selskap: Indre Sæteren Eig og Leirdubbane	
Kunde: Svein Eivind Johnsen	Tegning: 101-1
Adresse: Svalde Strømmen	Skisse & Plan 2. etg
Markus: Svein Eivind Johnsen	Skisse: PA Layout
Prosjekt: New hotell	Kontrollert: -
Dato: 16.06.11	Tegning: 101-1
Fi: 08.08.11	Skisse & Plan 2. etg
Ark: ISD aspart AS	Skisse: PA Layout
MM: 11	Kontrollert: -

Selskap: **Indre Sæteren Eig og Leirdubbane**

Kunde: Svein Eivind Johnsen

Adresse: Svalde Strømmen

Markus: Svein Eivind Johnsen

Prosjekt: New hotell

Dato: 16.06.11

Fi: 08.08.11

Ark: ISD aspart AS

MM: 11

Designlab'en
Epost: maria@designlab.no Tlf: +47 412 84 856

BESKRIVELSE AV SKYTTERHUSET

Indre Salten Elg og Leirduebane

Tegningen er nummerert for hvert rom som beskrives.

Bygningsmassen plasseres på ferdig avrettet "flytende" betongplate.

1. Leirduebanens yttervegg til venstre og høyre består av 6" bindingsverk, isolert med 15cm glava. Utvendig vegg kles med bordkledning – eller platekledning – gjeldende hele utvendig bygg, samt utvendig andre etasje. Asfaltplater og vaffelpapp må monteres utvendig. Utenpå innvendig 15 cm glava monteres en 5 cm støyplate, som tildekkes med 200 g fiberduk og festes godt. Dette gjelder også begge sidevegger og bakvegg med tak. Bakveggen oppføres av 6" bindingsverk, 15 cm glava, og støymatte med fiberduk. Himling og takkonstruksjon oppføres av bjelkelag 2" x 8" (må dimensjoneres) som ligger an på bakvegg og utkrages på limtretrager frem til stiplet linje. Isoleres med 20 cm glava, 5 cm støymatte og fiberduk. Takkonstruksjonen må luftes, tekes med underlagspapp og A papp. Takrenner med nedløp til grunn må monteres for hele bygget etter behov, samt beslag. Det skal ikke legges gulv. Vindu mot rom 3 monteres – ca 1,2 x 1,2 m – standard, må kunne åpnes. Likeså dør på 1000 x 2100 monteres. Hele bygget handikaptilpasses slik at dørstokker må tilfredsstill disse behov. Limtretrager på ca 15 m monteres, må dimensjoneres for nyttelast. Om vinteren monteres to hjelpesøylor for å ta snølasten. Oppplagringsøylen til venstre - på høyre side dimensjoneres betongveggen for opplagring av limtretrageren. Betonggulvet legges ca. 5 cm lavere inn mot vegg for å unngå vanninntregning. Gulvet legges med fall utover på ca. 3%.
2. Lager/verksted – begge ytterveggene skal ikke isoleres eller ha innvendig kledning. Utvendig som beskrevet i rom 1. Tilstøtende vegger til venstre skal kun monteres 4" stendervegg uten isolasjon og kledning. Vegg mot rom 1. skal ikke ha kledning. Himling – tak skal ha full isolasjon med tak og bjelkelag som beskrevet i rom 1. himlingsplater monteres. Det skal ikke legges gulv. Dør 1000 x 2100 monteres. Port i yttervegg - bredde på ca. 1,5m monteres som vippeport under tak, eller tilsvarende.
3. Gang – dommer rom skal kun ha 4" stenderverk uten kledning og isolasjon. Mot rom 1 som tidligere beskrevet, men uten innvendig kledning. Dør monteres 1000 x 2100. Det skal ikke legges gulv. Tak som tidligere beskrevet, himlingsplater monteres.

4. Gang – vegger monteres kun av 4" stenderverk, uten isolasjon og kledning. Mot rom 1 monteres ikke kledning. Dør mot vaskerom monteres.
Det skal ikke legges gulv.
Isolering av himling og himlingsplater.
5. Bøttekott – kun 4" stendervegger uten isolasjon og kledning - Himlings isolasjon og himlingsplater monteres. Det skal ikke legges gulv.
6. Toalett – kun 4" stendervegger uten isolasjon og kledning. Himlings isolasjon og himlingsplater monteres. Det skal ikke legges gulv. Dør monteres 1000 x 2100.
7. Toalett handikapp – kun 4" stendervegger uten isolasjon og kledning. Himlings isolasjon og himlingsplater monteres. Det skal ikke legges gulv. Dør monteres 1000 x 2100.
yttervegg skal ikke isoleres samt kledning.
8. Løpende elg – Sidevegger og bakvegg utføres i plasstøpt betong. Gjelder venstre sidevegg rom 8 og høyre sidevegg rom 11, samt hele bakveggen rom 8 -11.
Delevegger mellom rommene monteres ikke.
Det plasstøpes 20 cm betongdekke over rom 8-11 fra forkant –anlagt på to søyler i forkant med dragere, og til bakvegg rom 8-11.
Betongvegger og tak kles med støymatter og fiberduk.
Gulvet ubehandlet betongdekke med fall utover på ca. 3%.
9. Fasthold elg- utføres lik rom 8. Dør monteres 100 x 2100. Det legges ikke gulv i rommene 8 til 11.
10. Rein – utføres lik rom 8 til 11
11. Innskyting – utføres lik rom 8 til 11
12. Venterom – Vegg mot rom 8 og 9 skal ikke ha kledning. Yttervegg skal ikke ha isolasjon og kledning. Himlingsbjelker, isolasjon og himling monteres. Vegg mot rom 13 monteres 4" uten isolasjon og kledning. Alle dører 1000 x 2100 monteres. Gulv monteres ikke.
Trapp til andre etasje monteres. Vindu i trappen monteres må kunne åpnes.
Solid ytterdør monteres.
Handikappheis – alt. trappeheis gis det separat pris på.
13. Registrering – veggen monteres i 4" uten isolasjon og kledning. Ingen kledning mot rom 9 og yttervegg. Vindu monteres. Det monteres ikke gulv. Dør 1000 x 2100 mot våpen rom monteres. Himling isoleres og himlingsplater monteres.

14. Våpen rom – ingen isolasjon og kledning av utvendig og innvendig vegger utføres.
Himling isoleres og himlingsplater monteres.
15. Klubbrom – alle utvendige vegger utføres i 6" bindingsverk. All utvendig kledning med beslag utføres – spesielt ut mot tak som benyttes som veranda.
Ingen isolasjon og innvendig kledning. Sponplategulv monteres.
2 stk ca. 9 m limtredragere monteres i taket. Bæresøylene for dragerne – 4 stk må monteres. Takåsene må festes i siden på dragerne for å få dragerne minst mulig "ned i rommet". Yttervegg mot høyre –vest- skal ha innvendig høyde på 3 m.
Takvinkelen starter fra limtredrager nærmest veggen - vest.
Rommet for øvrig skal ha normal takhøyde, men følger takvinkelen.
Full isolasjon av himlingen, og himlingsplatene monteres.
Taket for øvrig må ha lufting, og tekes med underlagspapp og A papp.
Alle takrenner med nedløp, og nødvendige beslag monteres.
4 vinduer monteres, modulene tilpasses standard mål. To av vinduene må kunne åpnes.
1 stk vindu ved trappen monteres - standard mål ca. 1,2 x 1,2 m, må kunne åpnes.
Solid verandadør monteres på venstre vegg.
Kjøkken monteres ikke. Gelender for trappen monteres.

Generelt – ingen flater skal males – unntak himlingsplater hvis det velges ferdigmalte plater.
Nødvendig avlufting og ventiler monteres.
Hulltaking for elektriker og VVS må inngå.
Festing av "line" til betongplaten må inngå.
Nødvendig rigging og transport må inngå.
Nødvendig strøm leveres på stedet.
Gjeldende byggeteknisk standard og regelverk må følges.

FSJFF

INDRE SALTEN ELG OG LEIRDUEBANE

Masseberegning – forflytning – fjerning.

Uttak av masser

01 Nedfelling grop løpende elg 2,5 m dyp, og frem til kant dalsøkk	2.100 "
02 Parkering standplassen	1.100 "
03 Avskaving røtter og masser foran standplassen	900 "
04 Byggegropp for bygningsmassen	600 "
05 Veitrasse frem til standplassen	450 "
06 Parkering ved innkjørsei – bobiler med mer.	540 "
<hr/>	
Sum forflytning masser ca.	5.690 m3

Massebehov

10 Oppbygning kulefanger voll	450 m3
11 Støyvoll for leirdue	450 "
12 Fylling dal mot løpende elg	2.400 "
13 Fylling dal mot leirdue	2.300 "
<hr/>	
Sum behov for masser fra stedet ca.	5.600 m3

Massebehov utenifra – telefrie

20 Vei frem til standplass	550 m3
21 Byggegropp	600 "
22 Parkering standplass	720 "
23 Parkering bobiler med mer	300 "
<hr/>	
Sum tilførte masser fra Hammerfall ca.	2.170 m3

Pkt . 01 her tenker jeg å ta ned planet ca 2 m og jevne det ut mot dalen for fylling i denne, slik at forholdet standplass og løpende elg/skiver får en stigning på ca. 2 til 3 grader.

Kulefangeren bak på ca. 3 m gir høyde på totalt ca 5 m.

Massene i området er ustabile ved tilførsel av mye nedbør. Arealene som skaves av bør snares såes til for å hindre vannspor og utrasing.

Dette gjelder støyvoll og kulefangervoll, samt planet mellom standplass og kulefanger – anlegges plen.

Igjen fylling av dalen øst for leirduebanen vil gi et plåtå for leirduebane nr. 2 i fremtiden.

Således får vi anvendt masser som fjernes på stedet.

Veien fra standplass til løpende elg vurderes senere når en kjenner bæreevnen for de eksisterende massene: Kanskje vi spare egen bæresåle.

Indre Salten Elg og Leirduebane

Masseforflytning

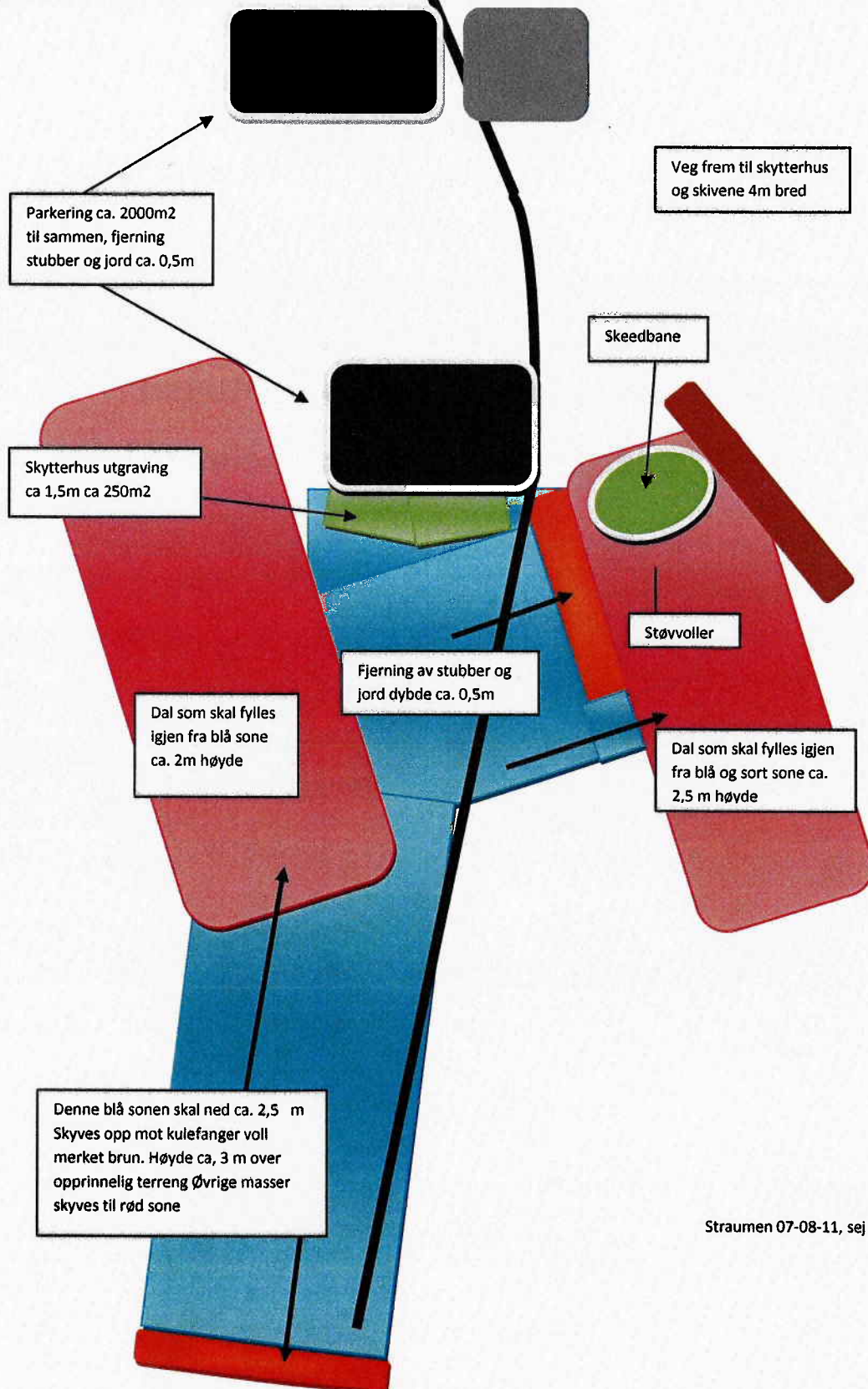

Orientering fra Det Frivillige Skyttervesen
Innspill fra Fylkeskommunen
Uttalelse fra Statens Vegvesen



Det frivillige Skyttervesen

Orientering til skytterlagene om støy fra skytebaner

Desember 2008

1 Generelt

Ved etablering av nye skytebaner er støy den kanskje viktigste begrensningen ved valg av lokalisering. Ved enhver planlegging av utendørs skytebaner må derfor støyforhold utredes i en tidlig fase.

Mange skytterlag opplever at det oppstår konflikter knyttet til støy fra banen deres, spesielt i forhold til boliger og hytter som ligger i banens nærområde. Ofte oppleves støyklager som urimelige for skytterlagene, særlig når klagen kommer fra bebyggelse som har kommet til lenge etter at skytebanen ble bygget.

For å forebygge og håndtere konflikter er det viktig å kjenne til støyregelverk for skytebaner. Det er en rekke lover, forskrifter og retningslinjer som regulerer støy fra skytebaner. I dette dokumentet gjennomgås de viktigste.

2 Regelverk

2.1 Plan- og bygningsloven

Miljøverndepartementets "Retningslinje for behandling av støy i arealplanlegging, T-1442" gir anbefalinger til kommunene om hvordan støy skal behandles etter Plan- og bygningsloven. Retningslinjen er ikke rettslig bindende, men blir i praksis behandlet som om den var det.

Anvendelsesområde

T-1442 kommer til anvendelse i følgende situasjoner:

- etablering av nye boliger eller annen støyfølsom arealbruk ved eksisterende eller planlagt skytebane
- ved bygging av nye skytebaner
- ved utvidelse eller oppgradering av eksisterende skytebaner, forutsatt at endringen er så vesentlig at det kreves ny plan etter plan- og bygningsloven

Grenseverdier for støysoner

Retningslinjen opererer med gul og rød støysone

- rød sone, nærmest støykilden, angir et område som ikke er egnet til støyfølsomme bruksformål, og etablering av ny støyfølsom bebyggelse skal unngås
- gul sone er en vurderingssone, hvor støyfølsom bebyggelse kan oppføres dersom avbøtende tiltak gir tilfredsstillende støyforhold.

For skytebaner gjelder i utgangspunktet grenseverdier for maksimalstøy (L_{AImax}) på 60 dB for gul sone og 70 dB for rød sone.

For skytebaner med begrenset aktivitet kan grenseverdiene heves som følger:

- aktivitet inntil 3 dager eller kvelder pr uke og mindre enn 65 000 skudd pr år:
Grenseverdien for maksimalstøy kan heves med 5 dB, til 65 dB L_{AImax} i gul sone og 75 dB L_{AImax} i rød sone.
- aktivitet inntil 2 dager eller kvelder pr uke og mindre enn 20 000 skudd pr år:
Grenseverdien for maksimalstøy kan heves med 10 dB, til hhv 70 dB L_{AImax} og 80 dB L_{AImax}

For baneanlegg med svært høy skyteaktivitet (i praksis bare Forsvarets baner), opereres det i tillegg med grenser for ekvivalentnivåer (L_{den}).

Støysoner fra riflebaner

Gul støysoner fra en riflebane kan strekke seg 3,5 km i skyteretningen, mens utbredelsen til sidene er noe mindre, og utbredelsen bakover vil være betydelig mindre. Utbredelsen påvirkes av en rekke faktorer: Våpentype, aktiviteten på skytebanen (ulike grenseverdier), standplassens utførelse, terrengskjerming, marktype, vegetasjon, støyrefleksjoner med mer.

Støysoner skal beregnes i henhold til gitte beregningsmetoder, der det legges til grunn værforhold som gir spesielt god lydforplantning. Bare unntaksvis blir det gjort målinger av skytestøy.

2.2 Forurensningsloven

Forurensningsloven setter generelt forbud mot å forurense, inkludert utslipp av støy. Unntaket er hvis det er gitt konsesjon eller hvis standardkrav i forskrift tilfredsstilles (noe som anses å være tilfelle hvis grenseverdiene i T-1442 tilfredsstilles). Nye baner som tilfredsstillt kravene i T-1442 skal dermed ikke konsesjonsbehandles.

Eksisterende baner omfattes i utgangspunktet ikke av konsesjonsplikt. Disse banene er å anse som lovlig virksomhet som kan drives som før, forutsatt at det ikke gjøres endringer i utforming og bruk av banen som gir vesentlig økte støyulempen for omgivelsene. Fylkesmannen skal varsles om planlagte endringer dersom disse har betydning for støyforholdene i banens omgivelser. Fylkesmannen avgjør om den planlagte endring vil medføre vesentlig økte støyulempen slik at det samlede baneanlegg blir konsesjonspliktig etter forurensningsloven. En doubling av skyteaktiviteten, eller en økning i maksimalnivå på 5-10dB anses å være vesentlig økning. Spesielt ved etablering av nye skytebaner med annen skyteretning enn de eksisterende banene på et område, kan støyen fort øke med 5-10dB, men også i andre tilfeller kan støyen øke såpass mye.

Fylkesmannen avgjør om det foreligger konsesjonsplikt for nye eller eksisterende baner og hvis så er tilfelle, plikter skytterlaget å sende konsesjonssøknad. Når det gis konsesjon blir det satt krav til støytiltak, skytetidsbegrensninger eller liknende. Dersom fylkesmannen finner at planene om endring for en eksisterende bane medfører konsesjonsplikt kan skytterlaget trekke endringsplanene tilbake.

2.3 Kommunehelsetjenesteloven

Lov om helsetjenesten i kommunene (Kommunehelsetjenesteloven), har bestemmelser om miljørettet helsevern. Med hjemmel i loven er det gitt en egen forskrift om miljørettet helsevern. Kommunene er myndighet, og kan blant annet kreve retting av forhold ved en eiendom eller virksomhet hvis denne gir støy med negativ helsevirkning.

Det er en forutsetning at helsehensyn, så langt som mulig skal ivaretas gjennom ordinære prosesser knyttet til planlegging og godkjenning av virksomheter. Kommunehelsetjenesteloven skal bare brukes i helt spesielle tilfeller.

Det er eksempler på at kommunehelsetjenesten har gitt pålegg om støyutbedringer eller redusert skytetid for eksisterende baner hvor det er henvist til de grenseverdier som gjelder for nye baner. Slike pålegg baserer seg noen ganger på misforståelser om at overskridelse av grenseverdiene nødvendigvis innebærer en helsefare. Grenseverdiene for nye baner er satt på et lavt nivå hvor hensikten er å oppnå minst mulig sjenanse for naboene. Følgelig vil ikke enhver overskridelse av disse grenseverdiene innebære helsefare.

En vanlig "feil" er å fokusere ensidig på selve desibel-nivået uten samtidig å vurdere omfanget av skytingen. Det er den totale støybelastningen som er avgjørende for helsebelastningen. Derfor vil komprimerte skytetider med relativt høyt støynivå gjerne være mindre belastende enn lange og uregelmessige skytetider med noe lavere støynivå.

Ved vurderingen om det skal gis pålegg etter Kommunehelsetjenesteloven er det ikke tilstrekkelig at det foreligger "fare for helsen". Det må også foretas en såkalt "kost-nytte"-vurdering hvor det vurderes hvor mye som kan oppnås ved et pålegg sammenholdt med de ulempene og eventuelle kostnader et pålegg vil medføre. Eksempelvis vil det normalt ikke være i samsvar med forskriften å gi et pålegg om utbedre standplassbygg hvis en slik utbedring koster mange millioner kroner og den støyreduksjon som oppnås er beskjeden.

3 Nye skytebaner

Støysonekart

Tidlig i planleggingen av nye baner bør det utarbeides støysonekart som grunnlag for videre planlegging. Ved bygging av nye skytebaner er utgangspunktet at det ikke skal ligge boliger, hytter eller annen støyømfintlig bebyggelse innenfor gul støysone slik den er definert i T-1442.

Reguleringsbestemmelser

Reguleringsbestemmelsene bør utformes slik at de ivaretar at grenseverdiene i T-1442 tilfredsstilles. Dette kan for eksempel gjøres ved at det stilles krav til utførelse av standplassbygg. Reguleringsbestemmelsene bør også regulere skytetider.

Konsesjon

Dersom det ikke er mulig å tilfredsstille grenseverdiene i T-1442 for en ny skytebane, men kommunen allikevel er positiv til en etablering, kan en søke konsesjon. Fylkesmannen kan vurdere konsesjonsspørsmålet etter at planen er ferdigbehandlet i kommunen, men det naturlige vil som regel være at prosessene kjøres parallelt. Dersom det gis konsesjon vil den gjerne ha krav om skytetidsbegrensninger, støydempingstiltak og liknende.

4 Eksisterende skytebaner

Støysonekart

Ved eksisterende skytebaner bør det utarbeides støysonekart. Dette er særlig viktig for skytebaner som ligger nær eksisterende eller planlagt bebyggelse. Støysonekartet sendes kommunen, som har plikt til å lage et oversiktskart som bør brukes i alt plan- og byggesaksarbeid. Støysonekartet kan dermed være med på å forhindre fremtidig bebyggelse i støysonene, og på den måten forebygge potensielle støykonflikter.

Dersom det planlegges boliger, hytter eller liknende som kan komme innenfor gul støysone bør skytterlaget kreve at kommunen pålegger tiltakshaver å foreta støyberegninger.

Mindre endringer

Mindre endringer av en skytebane som ikke medfører vesentlig økt støy kan ofte gjøres uten at det må utarbeides reguleringsplan eller søkes konsesjon. Hvor grensen for hva som kan gjøres går er avhengig av en rekke faktorer, og må avgjøres i en dialog med kommunen og eventuelt Fylkesmannen.

Ekspropriasjon

I en del tilfeller kan det være nødvendig å gjennomføre ekspropriasjon for å sikre retten til videre drift av en skytebane. En typisk situasjon er at den eksisterende leiekontrakten løper ut og grunneierne ikke vil forlenge. I slike tilfeller vil det være nødvendig å lage en reguleringsplan for banen før man går til ekspropriasjon. Selv om det lages reguleringsplan kommer ikke støygrensene i T-1442 til anvendelse. Det kan allikevel bli aktuelt å ta inn bestemmelser som sikrer at støyen i hvert fall ikke skal øke i fremtiden.

Utvidelse av skytebaneanlegg

Hvis et skytterlag planlegger å bygge nye baner på et eksisterende skytebaneanlegg, må det foretas en støyutredning for å fastslå om byggingen medfører økt støy til omgivelsene. I mange tilfeller vil en slik utvidelse utløse krav om utarbeidelse av ny reguleringsplan og / eller konsesjonsbehandling.



Nordland
FYLKESKOMMUNE

Plan og miljø

Vår dato: 28.07.2011
Vår referanse: 11/24270

Deres dato: 09.06.2011
Deres referanse: 115.10/95/11/SA/RHB

Org.nr: 964 982 953

A/S Salten Kartdata

Eliasbakken 7
8205 FAUSKE

Innspill til varsel om regulering av Indre Salten elg og leirduebane - Planfaglig uttalelse

Med bakgrunn i plan- og bygningsloven, samt fylkesplanen og rikspolitiske retningslinjer, gir Enhet for plan og miljø følgende uttalelse:

Det bes om at hensynet til universell utforming blir ivaretatt gjennom reguleringsplanen. Det vises her til fylkesplanen der det presiseres at: *"Alle må sikres samme mulighet til å delta i aktiviteter i samfunnet, ut fra sine forutsetninger."*

Fylkeskommunen skal som regional planmyndighet veilede og bistå kommunene i deres planleggingsoppgaver. Kommunen kan ved behov ta kontakt for videre veiledning.

Grunnet ferieavviklingen foreligger ikke den kulturminnefaglige uttalelsen enda. Den vil bli ettersendt i eget brev så snart som mulig.

Med vennlig hilsen

Katrine Eriksstad

for

Dag Bastholm
plan- og miljøleder

Helge Lynghaug
Helge Lynghaug
rådgiver

Kopi til:
Martinus Hauglid

Adresse	Postmottak Fylkeshuset 8048 Bodø	Dir.:	Tif.: 75 65 00 00	Saksbehandler:	Helge Lynghaug
Besøksadresse	Prinsens gt. 100	Faks:		Enhet:	Plan og miljø
				E-post:	post@nfk.no

Journalnummer / 22-07-11



Statens vegvesen

AS Salten Kartdata
8205 FAUSKE

Behandlende enhet:
Region nord

Saksbehandler/innvalgsnr:
Wenche Sivertsen - 75552936

Vår referanse:
2011/094732-002

Deres referanse:

Vår dato:
20.07.2011

Uttalelse til varsel om oppstart av reguleringsplan for indre Salten elg - og leirduebane - Buvika i Sørfold kommune

Viser til deres brev datert 09.06.2011.

Formålet med planen er å etablere en elg- og leirduebane i Buvika, Sørfold kommune.

Vi har ingen merknader til igangsetting av dette reguleringsplanarbeidet.

Statens vegvesen, avdeling Nordland
Med hilsen

Wenche Sivertsen
Overingeniør

Postadresse
Statens vegvesen
Region nord
Postboks 1403
8002 Bodø

Telefon: 06640
Telefaks: 75 55 29 51
firmapost-nord@vegvesen.no
Orq.nr: 971032081

Kontoradresse
Dreyfushammarn 31/33
8002 BODØ

Fakturaadresse
Statens vegvesen
Regnskap
Båtsfjordveien 18
9815 VADSØ
Telefon: 78 94 15 50
Telefaks: 78 95 33 52

7

Støyberegninger
Plan og ressurs Sørfold
Planbestemmelser

Ingeniør A. Nilsen

Buvika skytefelt Sørfold kommune

Beregning av støy fra Buvika skytefelt Fauske & Sørfold JFF

Asbjørn Nilsen har utført beregninger av støy fra planlagt skytefelt i Buvika, Sørfold kommune.

Utførte støyberegninger for jaktgevær og hagle fra Buvika skytefelt, viser verdier som tilfredsstiller grenseverdi iht T-1442; maksimalt støynivå på uteplass for tilstøtende boliger og fritidsboliger.

Denne støyberegning erstatter tidligere utført beregning, datert 22.08.2011.

Ingeniør A. Nilsen

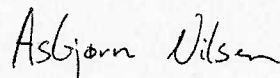

23.08.2011

1 Innledning

Asbjørn Nilsen har fått i oppdrag av Svein Evan Johansen i Fauske & Sørfold Jeger og Fiskeforening, å utføre beregninger for å dokumentere støynivå fra Buvika skytefelt, på uteplass for tilstøtende boliger og fritidsboliger.

2 Krav

Retningslinjen T-1442 angir en anbefalt grenseverdi for utendørs støynivå på uteplass for blant annet boliger og fritidsboliger.

I henhold til retningslinjene MD's T-1442, skal det beregnes et maksimalt A-veid støynivå på uteplass og utenfor rom med støyfølsom bruk.

Anbefalt støygrense for skytebaner.		
Støy på uteplass for tilstøtende boliger og fritidsboliger.		
	Støy på uteplass, kl 07-23	Støy på uteplass, kl 23-07
Støy fra skytebane dB(A)	60 A_{lmax}	Aktivitet bør ikke foregå

Tabell 1: Grenseverdier for A-veid maksimalt støynivå på uteplass.

Tilleggsvurdering

For skytebaner med begrenset aktivitet kan grenseverdiene for maksimalstøy for dag og kveld vurderes hevet som følgende :

- aktivitet inntil 3 dager eller kvelder pr uke og mindre enn 65 000 skudd pr år: grenseverdien for A-veid maksimalstøy kan heves til 65 dB.
- aktivitet inntil 2 dager eller kvelder pr uke og mindre enn 20 000 skudd pr år: grenseverdien for A-veid maksimalstøy kan heves til 70 dB.

Ved Buvika skytefelt planlegges aktivitet inntil 3 dager eller kvelder pr uke og mindre enn 65 000 skudd pr år, men mer enn 20 000 skudd pr år.

Grenseverdien for A-veid maksimalstøy kan derfor settes til 65 dB.

Denne rapporten viser beregningsresultater i form av støykoter, som viser utbredelsen av støy fra Buvika skytefelt.

Støyverdier samholdes mot retningslinjen T-1442, som definerer grenseverdier for utendørs støynivå på uteplass for tilstøtende boliger og fritidsboliger.

Rapporten er utarbeidet av ingeniør Asbjørn Nilsen.

3 Forutsetninger

Programvare

NoMes versjon 3.2 er et beregningsprogram som blant annet beregner støyutbredelse fra skytebaner. Programvaren inneholder støydata for en rekke skytevåpen.

Prosjektområdet

Planlagt skytefelt ved Buvika i Sørfold kommune.

Avstand til nærmeste bolig i Buvika, retning sør-vest, ca 950 m.

Avstand til nærmeste fritidsbolig/hytte i Leirvika, retning nord-øst, ca 500 m.

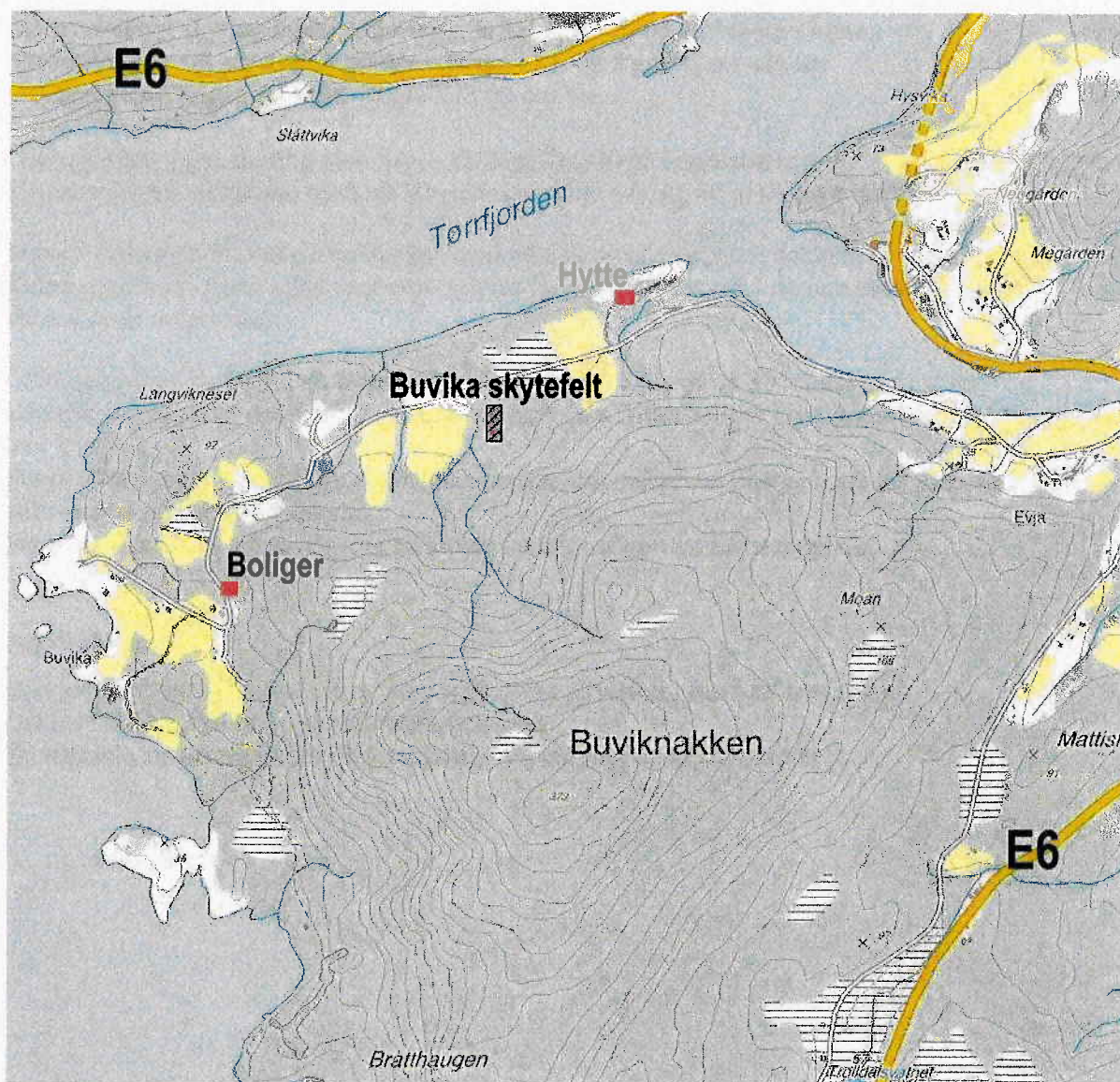

Buvika skytefelt, Sørfold kommune
Beregning av støy fra skytebane

Støysituasjonen.

Det som har betydning for beregningene er :

- avstand til bebyggelse (bolig og fritidsbolig)
- skyteretning
- våpen/-ammunisjons-typer
- type standplass-bygg som gir demping av støy
- terrenget og annet som gir demping av støy

Avstand til nærmeste bolig i Buvika, retning sør-vest, ca 950 m.

Avstand til nærmeste fritidsbolig i Leirvika, retning nord-øst, ca 500 m.

Støydata

Det er planlagt skyting med jaktgevær/rifle kal 6,5-7,62 på 100 meters bane.

Skyteretningen vil variere 10 grader vest om sør, og 5 grader øst om sør.

Hovedskyteretningen vil være 10 grader vest om sør.

I tillegg planlagges skyting med hagle 12-24g, Trap30 på leirduebane.

Skyteretningen vil variere mellom 20 grader vest om sør, og 40 grader øst om sør.

Standplassbygget vil være overbygget, med tette dempede vegger i bakkant og sider.

Sidevegger føres frem, samt nedhengt skjerm fra tak i forkant for å dempe utbredelsen av skytestøy til omgivelser.

I tillegg bygges støyvoll i en høyde på ca 4 m og en lengde på ca 30 m, øst og vest for standplassbygg, som demper utbredelsen av støy mot fritidsboliger i øst (Leirvika) og bebyggelse mot Buvika.

Støyvollen bygges av stedlige overskuddsmasser ifm masseutskifting i trasé for planlagt adkomstvei og parkeringsplass.

Støyvoll vises med blå markering på støykotekart, øst og vest for standplass.

Beregninger

Beregninger viser utbredelsen av støy fra Buvika skytefelt i form av støykoter.

Det tas ikke hensyn til eventuell refleksjonsstøy.

Se vedlagte støykotekart for de forskjellige våpentyper og skytesektorer.

4 Resultater

Støyberegningene har til hensikt å vise at beregnet støy fra skytebane i Buvika, ikke overskrider anbefalt grenseverdi iht retningslinje T-1442; $L_{A1 \max} < 65 \text{ dB(A)}$ på uteplass. Dette gjelder for tilstøtende boliger og fritidsboliger.

Beregningsresultatene viser at støybidragene fra Buvika skytefelt tilfredsstillere retningslinjens grenseverdi, A-veid maksimalt støynivå på 65 dBA.

Støy fra skytebanen utløser ikke ytterligere skjermingstiltak.

Beregnete støykoter (støyutbredelse) for skyting med jaktgevær/rifle kal 6.5-7.62 på 100 meters-bane.

Støykoter viser støyutbredelsen ved hoved-skyteretning 10 grader vest om sør.

Skyteretningen vil variere mellom 10 grader vest om sør, og 5 grader øst om sør.

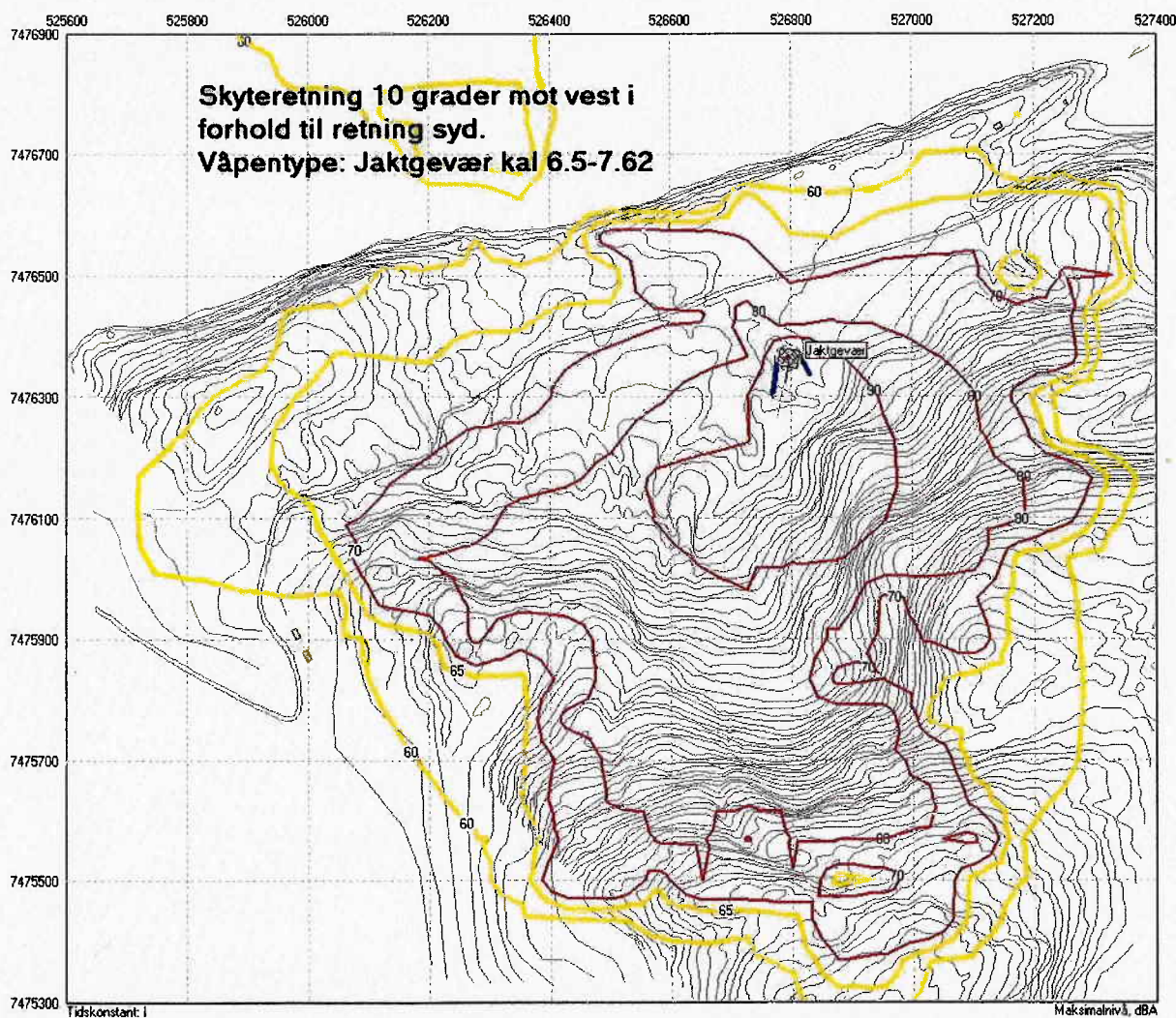

Blå markering øst og vest for standplass viser plassering av støyvoll.

Buvika skytefelt, Sørfold kommune
Beregning av støy fra skytebane

Beregnete støykoter (støyutbredelse) for skyting med jaktgevær/rifle kal 6.5-7.62 på 100 meters-bane.

Støykoter viser støyutbredelsen ved skyteretning 5 grader øst om sør.

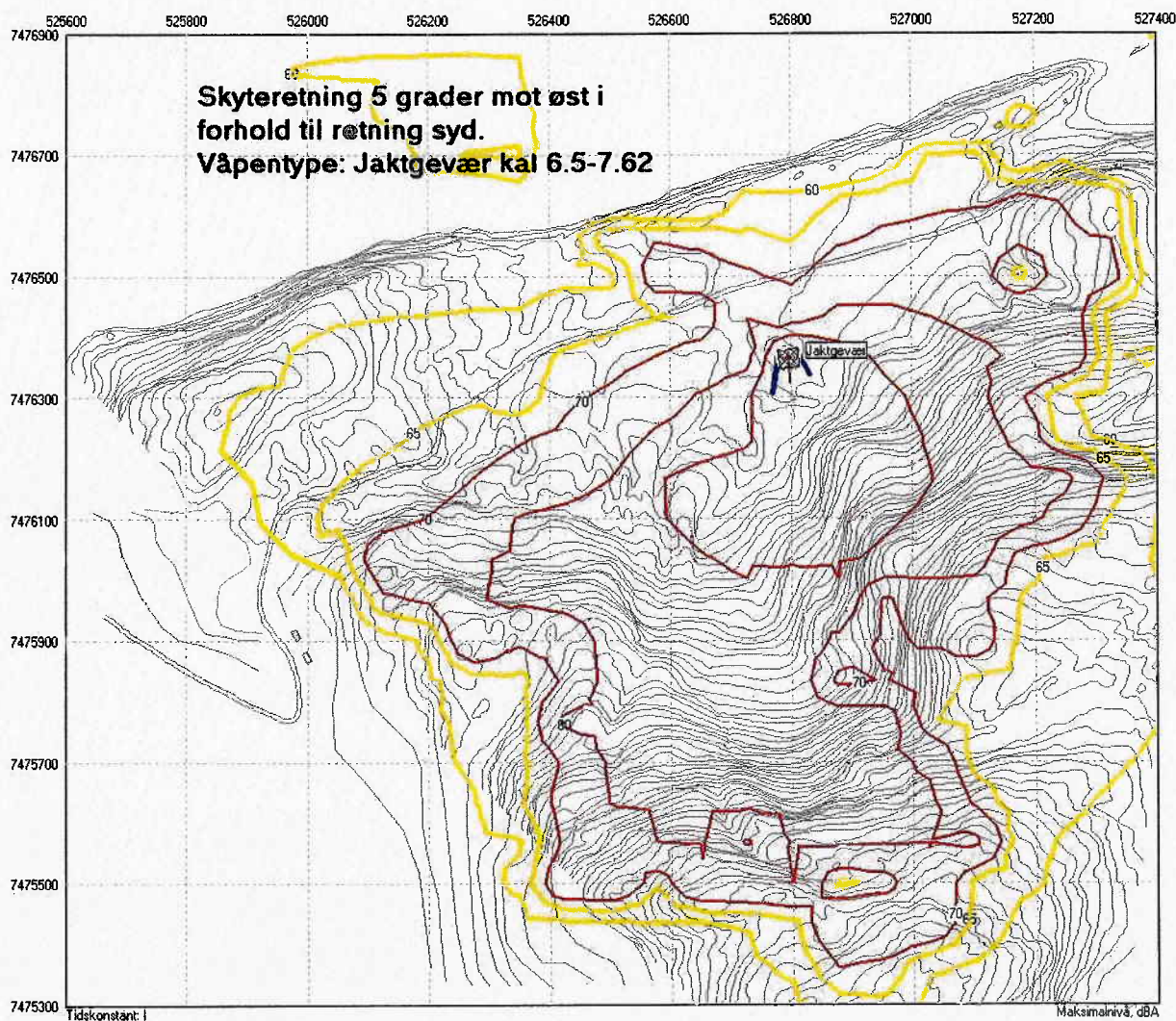

Blå markering øst og vest for standplass viser plassering av støyvoll.

Buvika skytefelt, Sørfold kommune
Beregning av støy fra skytebane

Beregnete støykoter (støyutbredelse) for skyting med hagle 12-24g, Trap30 på leirduebane.
Støykoter viser støyutbredelsen ved hoved-skyteretning 10 grader øst om sør.
Skyteretningen vil variere mellom 20 grader vest om sør, og 40 grader øst om sør.

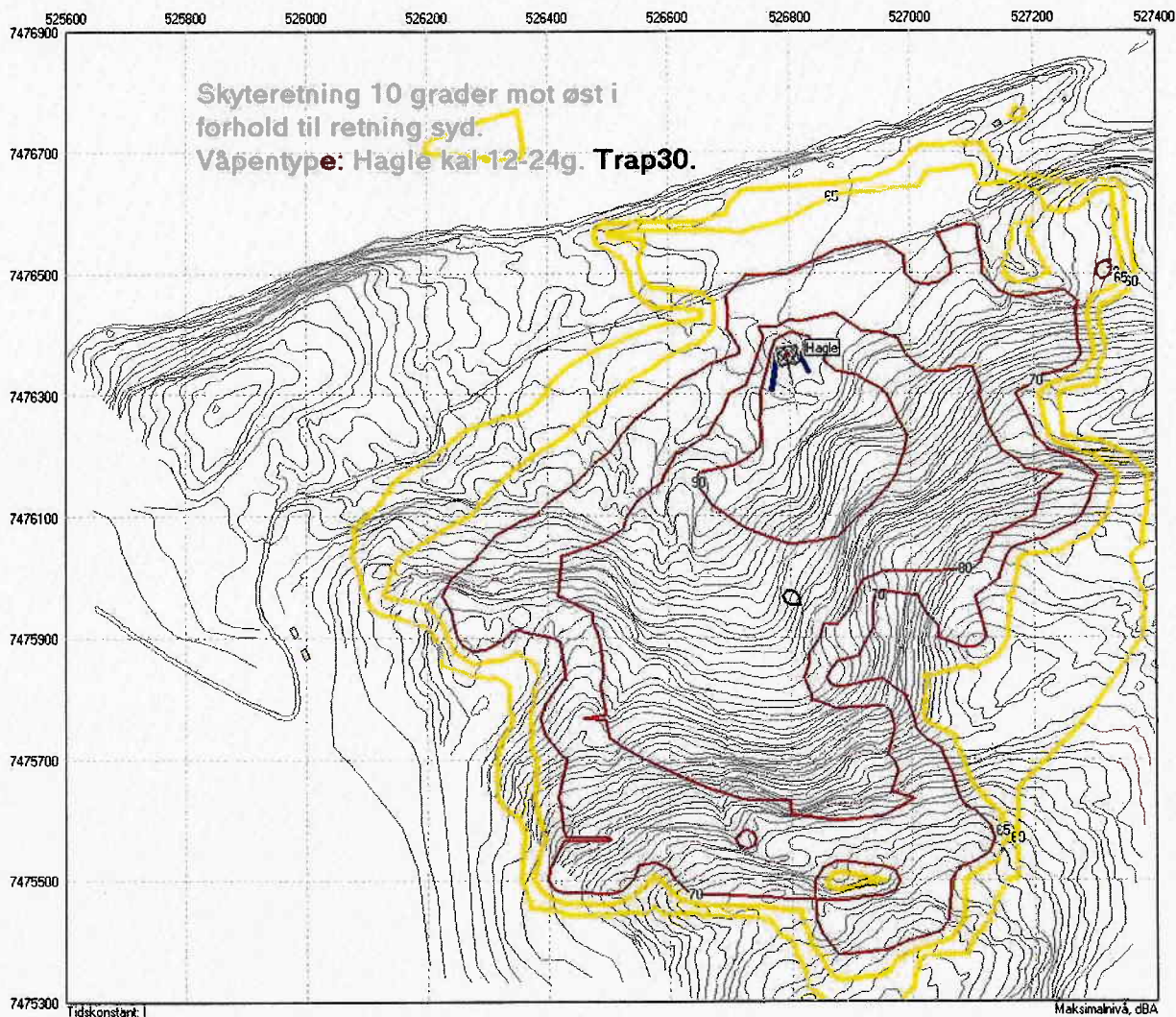

Blå markering øst og vest for standplass viser plassering av støyvoll.

Buvika skytefelt, Sørfold kommune
Beregning av støy fra skytebane

Beregnete støykoter (støyutbredelse) for skyting med hagle 12-24g, Trap30 på leirduebane.
Støykoter viser støyutbredelsen ved skyteretning 20 grader vest om sør.
Skyteretningen vil variere mellom 20 grader vest om sør, og 40 grader øst om sør.

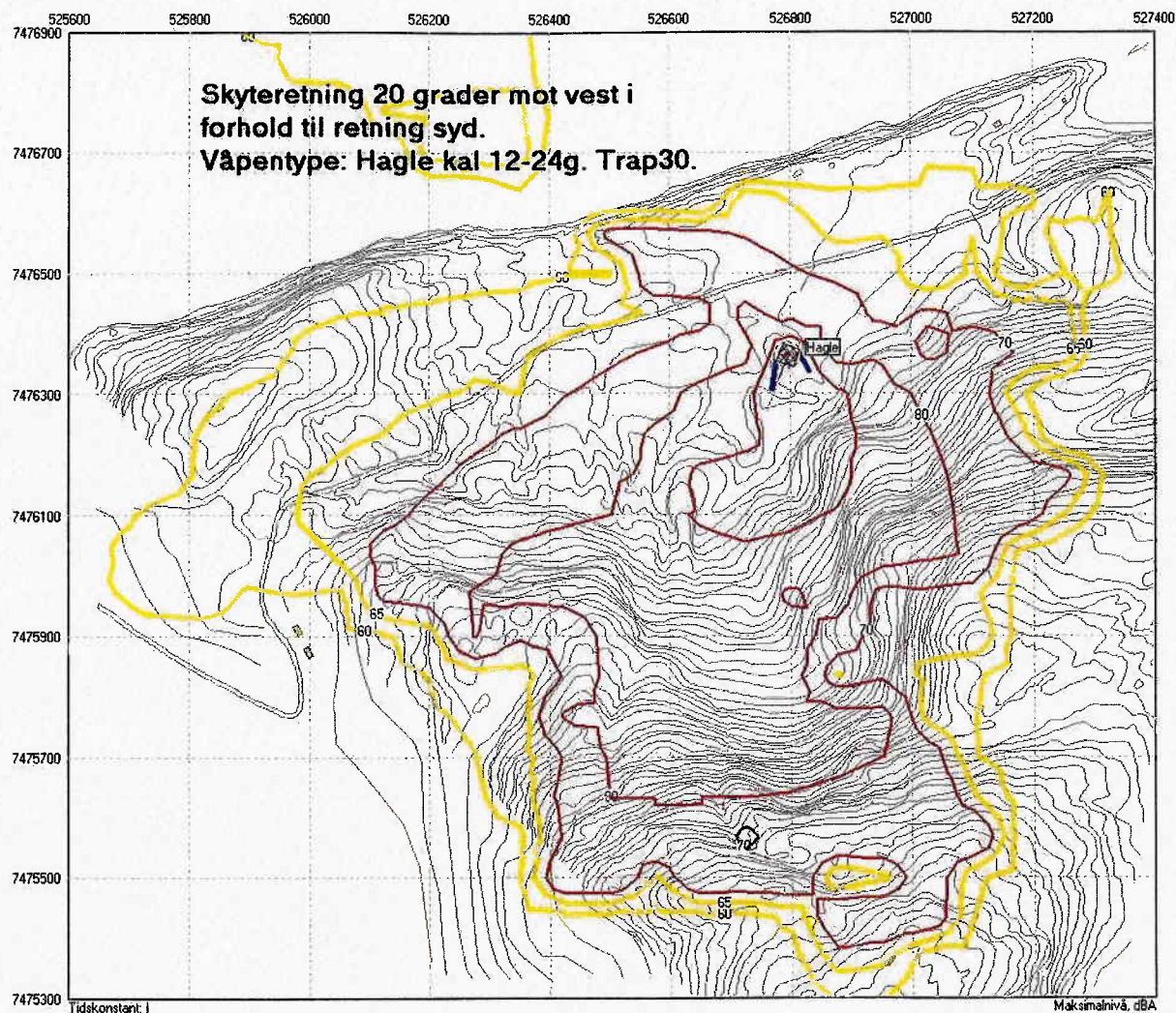

Blå markering øst og vest for standplass viser plassering av støyvoll.

Buvika skytefelt, Sørfold kommune
Beregning av støy fra skytebane

Beregnete støykoter (støyutbredelse) for skyting med hagle 12-24g, Trap30 på leirduebane.
Støykoter viser støyutbredelsen ved skyteretning 40 grader øst om sør.
Skyteretningen vil variere mellom 20 grader vest om sør, og 40 grader øst om sør.

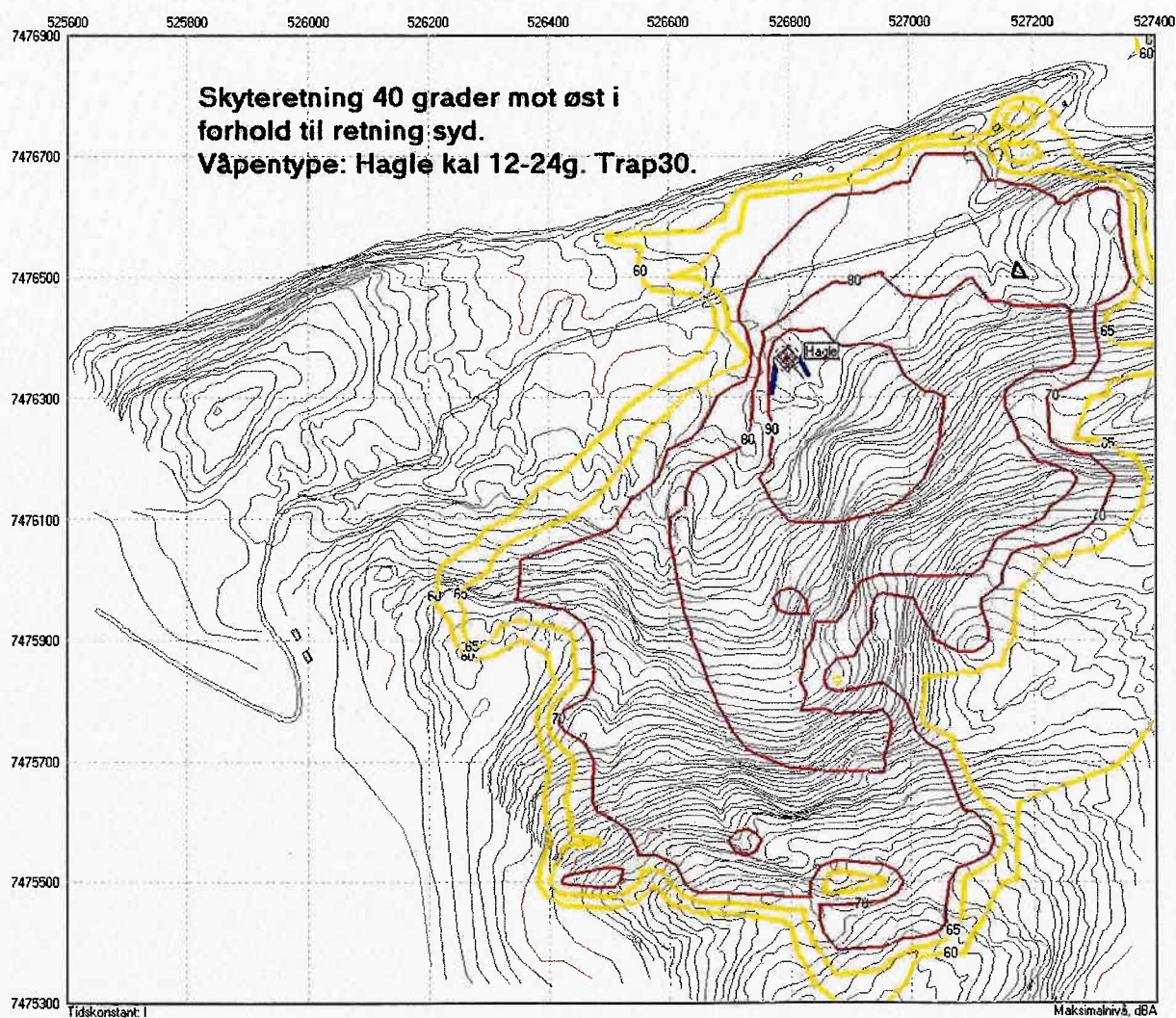

Blå markering øst og vest for standplass viser plassering av støyvoll.



Saksfremlegg

Utvalg	Utvalgssak	Møtedato
Plan- og ressursutvalget	74/2011	13.09.2011

Buvika skytebane - 1. gangs behandling - utlegging til offentlig ettersyn

Vedlegg:

Komplett planforslag

Rådmannens innstilling

I medhold av plan- og bygningsloven § 12 vedtar Plan- og ressursutvalget å legge ut planforslaget "Indre Salten Elg- og lerduebane, planID 1845-2011-002" ut til offentlig ettersyn.

Saksprotokoll i Plan- og ressursutvalget - 13.09.2011

Behandling

Det fremkom ingen merknader.

Vedtak

I medhold av plan- og bygningsloven § 12 vedtar Plan- og ressursutvalget å legge ut planforslaget "Indre Salten Elg- og lerduebane, planID 1845-2011-002" ut til offentlig ettersyn.

Enstemmig vedtatt.

Saksopplysninger

Det skal legges til rette for etablering av en elg- og leirduebane med støydempet standplassbygg i to etasjer med leirduetårn. Planen legger også til rette for nødvendig atkomst og parkering samt sikring av fareområde.

Reguleringsplanforslaget er utarbeidet av AS Salten Kartdata med hjemmel i Plan- og bygningslovens §§ 3-7, 12-3 & 12-10, og etter oppdrag fra Fauske og Sørfold JFFF.

Oppstart planarbeid ble annonsert i Saltenposten 11.06.2011. Det ble sendt ut melding om planlegging 09.06.2011 til offentlige myndigheter, naboer og andre berørte parter.

Det ble avholdt oppstartsmøte med Sørfold kommune den 01.06.2011.

Planområdet inngår i kommuneplanens arealdel vedtatt 30.09.2010 og er avsatt som LNF-A område (landbruk-, natur og friluftsområde).

I sak PS 23/2011 av 27.04.2011 gjorde Plan- og ressursutvalget følgende vedtak:
*"Plan og ressursutvalget stiller seg positiv til at Fauske og Sørfold jeger- og fiskerforening utarbeider et privat reguleringsforslag for området i Bivika. Forslaget skal utarbeides i samråd med grunneier og være i tråd med plan- og bygningslovens bestemmelser.
Det innebærer også at kommunen stiller seg positiv til å dispensere fra gjeldende kommuneplans bestemmelser."*

Merknader til oppstartsmeldingen

Sametinget, 24.06.2011

Finner det sannsynlig at det kan være samiske kulturminner og varsler befarings med frist for skriftlig akset av budsjettoverslag innen 22.07.2011. Minner om at markinngrep ikke kan iverksettes til endelig uttalelse fra Sametinget.

Vår kommentar: Avventer resultat befarings.

NVE, 05.07.2011

Ingen merknader.

Sametinget, 07.07.2011

Viser til befarings 06.07.2011 sammen med tiltakshaver. Det ble ikke registrert automatisk fredete samiske kulturminner og Sametinget har derfor ingen merknader til saken. Det forutsettes at pålegg om melding ved funn under arbeid i marken bringes videre.

Vår kommentar: Ivaretas i bestemmelser.

Fylkesmannen i Nordland (FM), 06.07.2011

Miljø: Tar kommunens vurdering i henhold til konsekvensutredningsforskriften til etterretning. Skytebaner skal behandles i samsvar med T-1442 Retningslinje for behandling av støy i arealplaner og tilhørende veileder TA 2115/2005. Ved etablering av nye skytebaner bør det synliggjøres i hvilken grad virksomheten vil berøre natur- og friluftsområder støymessig. Reguleringsplanen må vise utbredelsen av støysonene på en hensiktsmessig måte og vise arealer hvor det ikke anbefales oppført bygninger med støyfølsom bruk. Støysonen må fremkomme på reguleringsplanen som hensynssone støy, jf. PBL § 11-8 a). Bestemmelser må begrense banens brukstid og antall skudd i samsvar med støyberegningene samt sette krav til oppsamling og

håndtering av foruensede rikosjettmasser. Det må settes krav til utforming og oppføring av evt. støyoverbygg, støyvoller samt rekkefølgebestemmelser. Gjør oppmerksom på at refleksjonsstøy (ekko) kan medføre at beregninger må suppleres med målinger. Minner om at planen skal vurderes i hht. formål i naturmangfoldloven om at naturen med dens biologiske, landskapsmessige og geologiske mangfold og økologiske prosesser skal tas vare på ved bærekraftig bruk og vern. Manglende/mangelfull vurdering kan medføre at planvedtaket kjennes ugyldig og/eller til innsigelse fra Fylkesmannen.

Vår kommentar: Ivaretas i plandokumentene.

Statens vegvesen, 20.07.2011

Ingen merknader.

Nordland Fylkeskommune, 28.07.2011

Planfaglig innspill: Det bes om at hensynet til universell utforming blir ivaretatt gjennom reguleringsplanen. Viser til fylkesplanen: "Alle må sikres samme mulighet til å delta i aktiviteter i samfunnet, ut fra sine forutsetninger". Fylkeskommunen kan veilede og bistå kommunen i planleggingsoppgaver.

Vår kommentar: Ivaretas i plankart og -bestemmelser.

Nordland Fylkeskommune, 11.08.2011

Kulturminnefaglig innspill: Planen er ikke i konflikt med registrerte kulturminner. Ingen merknader og vil gi endelig uttalelse når planforslag foreligger.

Vurdering

Etter kommunens vurdering skal reguleringsplanen vurderes ihht. Forskrift om konsekvensutredninger §3.

Reguleringsplan for Buvika skytefelt er lagt til et område som i gjeldende kommuneplan er avsatt til LNF-A område.

Arealbruk idag.

Det berørte arealet er i skog og landskap definert som skogareal med produktiv skog.

Natur/Friluftsliv

Tiltaket berører ikke viktige friluftsområder i kommunen

Tiltaket er etter kommunens vurdering ikke i konflikt med viktige naturtyper eller biologisk mangfold.

Risiko-og sårbarhetsanalyse

Det er benyttet Fylkesmannen i Nordlands sjekklister for kommunale areal-, regulerings-og bebyggelsesplaner. Sjekklister fulgte vedlagt reguleringsforslaget og det var svart nei på alle sjekkpunktene.

Støyberegninger

Støyberegninger er foretatt av Ingeniør A. Nilsen, her gjengis konklusjon/resultat (støyrapport s. 5): Støyberegningene har til hensikt å vise at beregnet støy fra skytebane i Buvika, ikke overskrider anbefalt grenseverdi iht retningslinje T-1442; LAI max < 65dB(A) på uteplass. Dette gjelder for tilstøtende boliger og fritidsboliger.

Beregningsresultatene viser at støybidragene fra Buvika skytefelt tilfredsstillere retningslinjens

grenseverdi, A-veid maksimalt støynivå på 65 dBA.
Støy fra skytebanen utløser ikke ytterligere skjermingstiltak.

Konklusjon

Etter kommunens vurdering er planforslaget gjennomarbeidet på en god måte og ivaretar gjennom beskrivelse og bestemmelser blant annet hensyn til barn og unge, støyproblematikk og universell utforming. Det anbefales at planen legges ert til offentlig ettersyn.



Sørfold kommune

PLANBESTEMMELSER
til detaljregulering for
Indre Salten Elg- og leirduebane

SAKSBEHANDLING ETTER PLAN- OG BYGNINGSLOVEN	Dato	Sign.
Kunngjøring om igangsatt planlegging	11.06.2011	RHB
1.gangs behandling i planutvalget		
Offentlig ettersyn i tidsrommet		
2.gangs behandling i planutvalget		
Offentlig ettersyn i tidsrommet		
3.gangs behandling i planutvalget		
Vedtatt kommunestyret		

Planident: 1845-2011-002

Reguleringsbestemmelsene er i samsvar med kommunestyrets vedtak. Plankart til bestemmelsene er vist i eget dokument.

Dato.....
ordførers underskrift



Planbestemmelsene er utarbeidet 23.08.2011
av A/S Salten Kartdata på vegne av
Fauske og Sørfold Jeger- og Fiskerforening (FSJFF)

Revidert:

§ 1
GENERELT

Reguleringsbestemmelsene gjelder for det området som på plankartet er vist med reguleringsgrense. Området reguleres til følgende formål:

1. Bebyggelse og anlegg: Skytebane, Trafo.
2. Samferdselsanlegg og teknisk infrastruktur: Veg, Kjøreveg, Parkering.
3. Landbruks-, Natur- og Friluftsområder samt reindrift: Skogbruk.
4. Hensynssoner: Faresone, Frisiktsone, Høyspentanlegg.

§ 2
BEBYGGELSE OG ANLEGG

Bygningsmyndigheten skal påse at bebyggelsens form, fasader, vindusinnndeling og synlige materialer harmonerer med bebyggelsen omkring. Bygninger skal tilpasses terreng for å unngå større skjæringer, fyllinger, murer o.l.

2.1 Areal til skytebane, SK1.

- a) For område SK1 tillates oppført bygninger og innretninger som er nødvendig for områdets drift og bruk som elg- og leirduebane (skyttebane). Dette gjelder standplass, lager, veg, skivearrangement, skivevoller, anvisergraver og sikkerhetsanlegg. Terrenginngrep skal jorddekket og tilsås.
- b) Det tillates oppføring av støydempet standplassbygg i to etasjer med leirduetårn. Tillatt bebygd areal (BYA) er 200 m². Maksimal tillatt mønehøyde er 9,0 m. Takvinkel må være mellom 10 og 30 grader.
- c) Ved innlegging av vann, må avløp føres til ferdig utbygget og godkjent avløpsanlegg iht. forurensningsforskriften kap. 16.
- d) Plassering av standplassbygg og kulefang/voller er illustrert på plankartet, dvs. er ikke bindende. Endelige plassering fastlegges i forbindelse med byggesøknad til kommunen.

2.2 Bruksbegrensninger for SK1.

- a) Brukere av Indre Salten Elg- og leirduebane skal følge Fauske og Sørfold Jeger- og Fiskerforening (FSJF) regler og retningslinjer for bruk av skytebaneanleggene.
- b) All skyting skal ledes av ansvarlig person som godkjennes av FSJFF.
- c) På leirduebane skal det **kun** skytes med stålhagl eller annen giftfri hagltype på banen. Blyhagl vil **ikke** være tillatt. Det skal ikke skytes over 100 000 skudd hvert år. På elgbane skal det **kun** skytes med kule med diameter 7.62 mm og mindre.

- d) Banen får helårsbruk og treningssskyting legges **kun** til hverdager, dvs. på søndager og helligdager skal det ikke foregå treningsaktivitet. Dette gjelder også vedlikehold og annet arbeid i forbindelse med skyteanlegget.
- e) Det skal ikke skytes flere enn tre treningskvelder pr uke på banen. Skytetidsramme: Fra kl 09.00 til kl 22.00.
- f) Det kan gjennomføres inntil fire helgestevner pr år. Helgestevner kan ikke legges til to påfølgende helger. Skytetidsramme: Fra kl 09.00 til kl 22.00.
- g) Vei til skyteanlegget sikres med låsbar bom. Kun ansvarlige skyteledere har tilgang til nøklene samt grunneiere.
- h) Det skal føres dagbok over trening og konkurranser i hht. retningslinjer oppsatt av FSJFF.
- i) Det skal utarbeides instruks for bruk av banen. Instruksen skal godkjennes av politiet.
- j) Gjennomføre risikoreduserende tiltak som for eksempel varslingsrutiner (flagg o.l.) ved skyting. Fareområdet ute i terrenget merkes/varsles. Banen skal være avlåst slik at uvedkommende ikke kan bruke utstyret.
- k) Banen skal kontrolleres minst to ganger hvert år. Anmerkninger om kontrollen skal føres i egen protokoll som er godkjent av politiet.
- l) Om baneanlegget blir avvirket skal anleggsdelene fjernes og baneområdet ryddes.

2.2 Areal til trafo, TR1.

- a) På område TR1 kan det oppføres trafostasjon knyttet til området. Fremføring av strøm skal skje med jordkabel og fortrinnsvis i kjøreveg.

§ 3

SAMFERDSELANLEGG OG TEKNISK INFRASTRUKTUR

3.1 Veg

- a) Eksisterende veg, Buvikveien, innenfor planområdet kan opprettholdes og vedlikeholdes som tidligere.

3.2 Kjøreveg, FA1.

- a) FA1 er felles privat atkomst til skytebaneanlegget. Det kan plasseres låsbar bom etter avkjøring fra Buvikveien.

3.3 Parkering, P1-P3.

- a) P1-P3 er privat parkering for brukere av skytebanene. På P1-P2 legges det til rette for parkering av større kjøretøy som bobiler og campingvogner. Det legges opp til

strømuttak i forbindelse med dette. Det avsettes 10 % av parkeringsplassene til personer med nedsatt funksjonsevne.

§ 4

LANDBRUKS-, NATUR- OG FRILUFTSOMRÅDER SAMT REINDRIFT

4.1 Skogbruksområde, LNFR1.

- a) Innenfor områdene regulert til skogbruksformål skal det ikke føres opp bygninger og andre tekniske anlegg. Området kan benyttes i henhold til bestemmelsene i skogloven og friluftsløven.

§ 5

HENSYNSSONER

5.1 Faresone, Skytebane – FS1.

- a) Innenfor området avsatt til skytebane skal bruk skje etter de bestemmelser som er fastsatt i politiets godkjente sikkerhetsinstruks.

5.2 Frisiktzone, Veg

- a) Innenfor frisiktssoner i vegkryss tillates ikke sikthindrende gjenstander eller vegetasjon med høyde over 0,5 meter.

5.3 Faresone, Høyspentanlegg – FH1.

- a) Innenfor området avsatt til høyspent tillates det ikke oppsatt bygg eller lekeområder. Unntak er trafostasjon.

§ 6

DIVERSE BESTEMMELSER

6.1 Utbygging - rekkefølgebestemmelser

- a) Før de nye skytebanene blir tatt i bruk veg, parkering samt støyreducerende tiltak som bygg med forlenget tak/vegg, støyvoll samt kulefangere må være ferdig opparbeidet. I tillegg skal det gjennomføres risikoreducerende tiltak jf. punkter under § 2.2 vedr. bruksgrensninger.
- b) Skulle det under arbeid i marken komme frem gjenstander eller levninger, for eksempel ansamlinger av trekull eller unaturlige/uventede steinkonsentrasjoner, som viser eldre aktivitet i området, må arbeidet stanses og melding sendes kulturminnemyndighetene omgående, jf. Lov 9. Juni 1978 nr. 50 om kulturminner, § 8. Sametinget skal ha særskilt varsel.

8

Planbeskrivelse



Forslag til detaljregulering for
INDRE SALTEN ELG- OG LEIRDUEBANE
(1845-2011-002)

PLANBESKRIVELSE

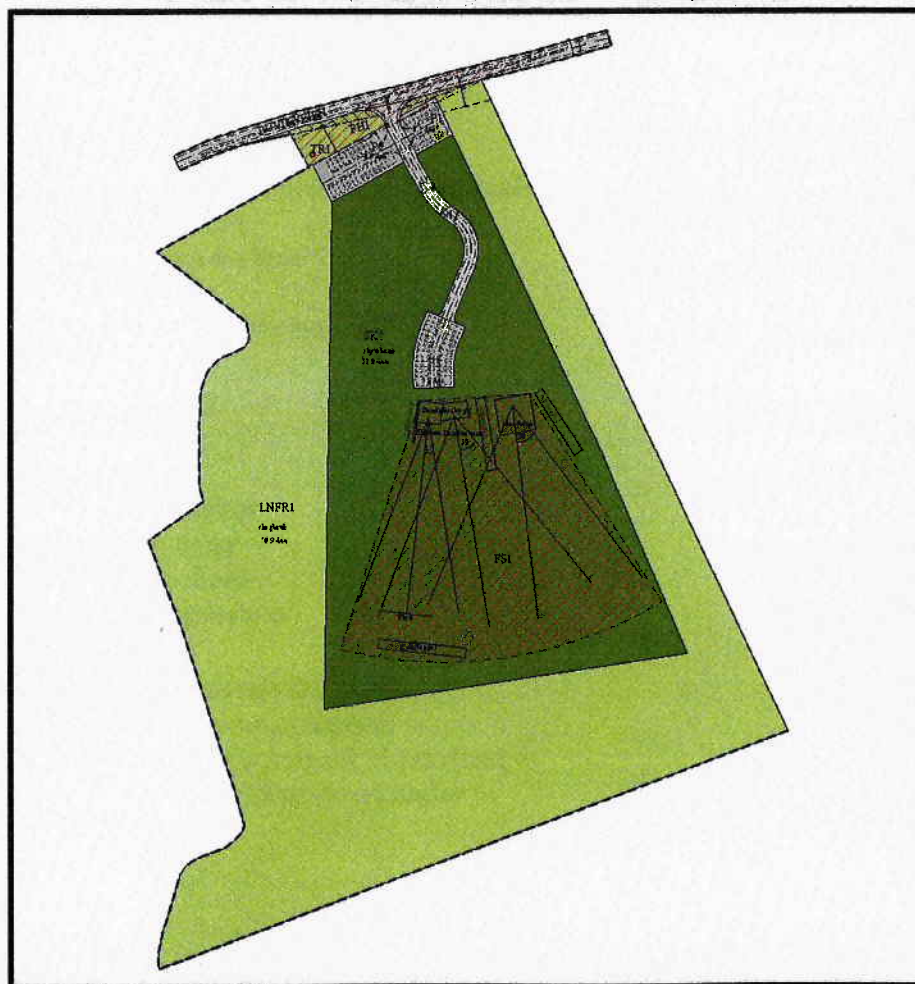

Planforslag Indre Salten Elg- og leirduebane



Sørfold kommune

INNHold

1.0	Innledning	3
1.1	Oppdragsgiver	3
1.2	Eiendomsforhold	3
1.3	Planlegger	3
1.4	Hensikten med planen	3
1.5	Gjeldende planverk	3
1.6	Konsekvenser plan	4
2.0	Registreringer	4
2.1	Planområdet	4
2.2	Eksisterende arealbruk	5
2.3	Infrastruktur	5
2.4	Kulturminner, naturverdier og biologisk mangfold	5
2.5	Grunnforhold	5
2.6	Klimatiske forhold	5
2.7	Støy	5
2.8	Risiko- og sårbarhet (ROS)	5
3.0	Planfremstilling	6
3.1	Planforslag	6
3.2	Klima	6
3.3	Tilgjengelighet	7
3.4	Barn og unge	7
3.5	Andre forhold	7
3.6	Utbyggingsavtale	7
4.0	Planprosess og medvirkning	7
4.1	Deltakere i planprosessen	7
4.2	Kunngjøring igangsatt planarbeid	7
4.3	Innkomne forhåndsmerknader	7
4.4	Samarbeid	8
5.0	Vedlegg	8

1.0 Innledning

1.1 Oppdragsgiver

Fauske og Sørfold Jeger- og Fiskerforening (FSJFF), Postboks 34, 8226 Straumen.
Kontaktperson: Svein Johansen. Mob. 90 92 82 81 og e-post: sej@sorfoldnett.no.

1.2 Eiendomsforhold

Planområdet omfatter følgende eiendommer, se tabell nedenfor:

Gnr /Bnr	Hjemmelshaver	Adresse	Poststed
50/1	Marit Synnøve Jakobsen	Toppåsveien 53 C	1262 Oslo
50/1	Cato Lunde	Vinkelen 4 D	8200 Fauske
50/1	Lars Lunde	Blålyngveien 27	8209 Fauske
51/1	Reidun Elvestad	Buvik	8226 Straumen
51/3	Anne Pernille Larsen	Buvik	8226 Straumen
51/4	Henny Jensen	Ørnflågveien 4	8230 Sulitjelma
x/x	Sørfold kommune	Rådhuset	8226 Straumen

1.3 Planlegger

A/S Salten Kartdata, Eliasbakken 7, 8205 Fauske. Organisasjonsnr. 943 551 413.

1.4 Hensikten med planen

Det skal legges til rette for etablering av en elg- og leirduebane med støydempet standplassbygg i to etasjer med leirduetårn. Planen legger også til rette for nødvendig atkomst og parkering samt sikring av fareområde.

1.5 Gjeldende planverk

Planområdet inngår i kommuneplanens arealdel vedtatt 30.09.2010 og er avsatt som LNF-A område (landbruk-, natur og friluftsområde).

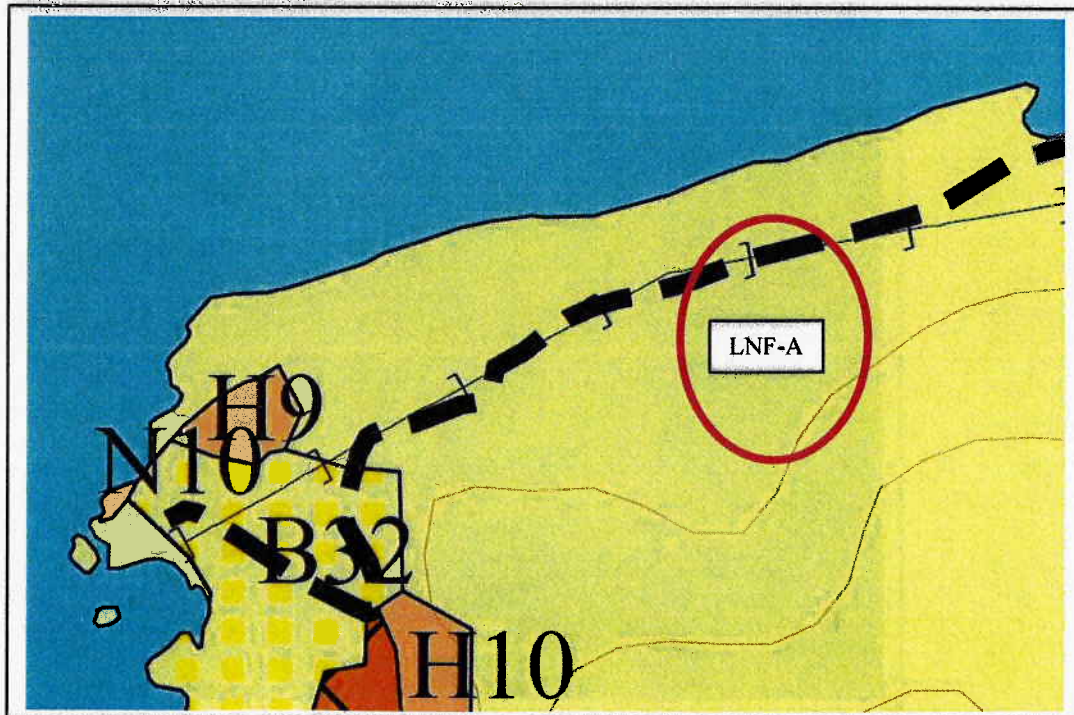

1.6 Konsekvenser plan

Planen medfører at et Lnf-A område gjøres om til skytebane. Området er i dag lite brukt som friluftsområde og det er tatt ut litt skog nærmest Buvikveien. Det er gjort avtale med grunneier om uttak av drivverdig bjørkeskog på tiltakshavers regning som videre skal overleveres grunneier. Tiltaket vurderes til å ha små negative konsekvenser for skogdriften. Det vil være en god del skog som står igjen etter planlagt uttak og det er svært lite av skytebaneanlegget som vil være synlig fra kommunal veg og rent estetisk vurderes det til å ha små negative konsekvenser.

Det er foretatt en støyberegning av A. Nilsen og denne viser at fritidsbolig i øst vil bli mest berørt. Ved gjennomføring av støyreducerende tiltak i form av voll mot vest og forlenget støyvegg mot øst i tillegg til standard støydempet standplass vil støy gi små negative konsekvenser.

Det er ikke registrert noen naturverdier utover drivverdig bjørkeskog eller noe biologisk mangfold av stor verdi innenfor området. Siden det ikke skal benyttes blyhagl og bruk av kulefang vurderes natur- og miljøbelastningen til små negative konsekvenser. Det er mange jegere og andre skyttere i både Sørfold og Fauske kommuner. Det har vært jobbet i mange år for å finne egnet areal for en skytebane og for samfunnet vurderes tiltaket å ha positive konsekvenser. Dette spesielt i form av tilbud til flere aldersgrupper og for muligheten til å ta jegerprøven i nærmiljøet.

2.0 Registreringer

2.1 Planområdet

Planområdet er på ca 88,7 daa og omfatter deler av eiendommene 50/1, 51/1, 51/3 og 51/4.

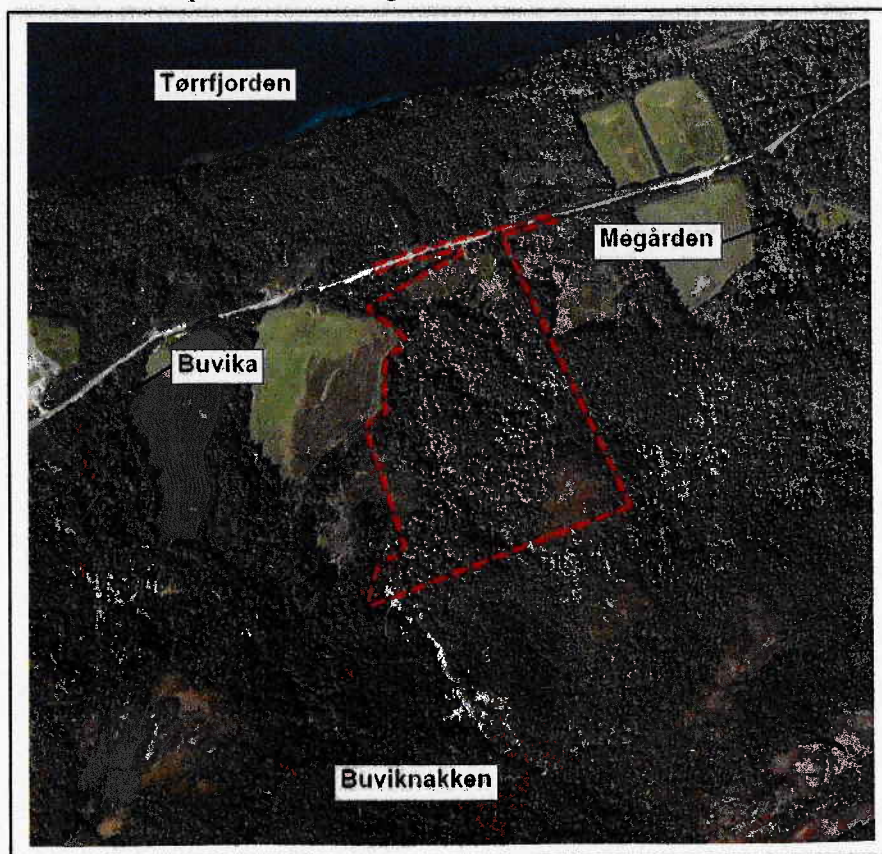

2.2 Eksisterende arealbruk

Området ligger ca 8 km nord for Straumen sentrum og består for det meste av løvskog (bjørk). Området var tidligere brukt til begrenset beite, men det er mange år siden. Det er et lite område nærmest Buvikveien som er ryddet for skog. Området er i dag lite benyttet av allmennheten jf. kommunens friluftskartlegging og det er ingen turstier innenfor området. Innenfor planområdet er det ca 80 favner med drivverdig skog som vil bli tatt ut av tiltakshaver og overlevert grunneier for evt. videresalg.

2.3 Infrastruktur

Lengst nord i området går kommunal veg, Buvikveien med fartsgrense på 60 km/t. Veien er ikke endret og følger i hovedsak kommunens grunnkart. Dimensjonering i hht. håndbok 017.

2.4 Kulturminner, naturverdier og biologisk mangfold

Det foreligger ingen opplysninger om verneverdige kulturminner eller naturverdier/biologisk mangfold av verdi innenfor området utover noe drivverdig bjørkeskog.

2.5 Grunnforhold

Området består for det meste av ganske uttørret silt og delvis drenert fast leire. For å sikre god drenering vil man satse på rask gjensåing i forbindelse med terrenginngrep.

2.6 Klimatiske forhold

Området er solrikt og lunt med lite vind og lite snø.

2.7 Støy

Ingeniør Asbjørn Nilsen har utarbeidet støyrapport for området. Beregningen er utført for jaktgevær og hagle fra Buvika skytefelt, viser verdier som tilfredsstillende grenseverdier i hht. T-1442 Retningslinje for behandling av støy i arealplaner.

FSJFF planlegger standard støydempet standplassbygg med tak- og veggforlengning for å dempe utbredelsen av skytestøy til omgivelsene. Rapporten anbefaler forlenget støyvegg (høyde 4 m og lengde 10 m) i vest og støyvoll (høyde 4 m og lengde 30 m) øst for leirduebanen. Sistnevnte vil bli bygget ut før Skeetbanen. Voll og støyvegg etableres for å dempe utbredelse av støy mot fritidsboliger i øst (Leirvika) samt fremtidige boliger og hytter i vest (Buvika). Når Skeetbanen bygges ut må det legges en ny støyvoll øst for denne banen jf. illustrasjon i plankart og i støyrapport. Rapporten tar ikke hensyn til evt. refleksjonsstøy, men topografien tilsier at "ekkestøy" er lite sannsynlig.

Gul støysone 60 dB går innom avsatt byggområde H9, H10 og B32 i kommuneplanens arealdel. For å minske denne støyen vil man i tillegg til forlenget støyvegg knekke den øverste meteren av veggene 45 grader mot skytebanen samt kle denne med støymatte. Dette etter anbefaling fra skytterforbundet.

Det er i utgangspunktet ikke tillatt med bolig- og hyttebygging innenfor område avsatt som Lnf-A jf. kommuneplanens arealdel. Etter ønske fra kommunen er det utarbeidet et temakart for støy (hensynsone) over berørt område, som viser hvor det ikke er anbefalt med bygging av bygninger med støyfølsom bruk etter etablering av skytebanen. Kommunen vil benytte dette i fremtidig saksbehandling.

2.8 Risiko- og sårbarhet (ROS)

Fylkesmannen i Nordlands sjekkliste for ROS er utfylt og følger vedlagt.

3.0 Planfremstilling

3.1 Planforslag

Plannavn er Indre Salten Elg- og leirduebane og planid er 1845-2011-002. Planforslaget består av:

- plankart av 23.08.2011, målestokk 1:1000 (vedlagt i egendefinert format, 600 x 600 mm)
- reguleringsbestemmelser av 23.08.2011

Reguleringsformålene vises på vedlagte plankart og er skytebane med tilhørende anlegg, atkomstveg, parkering samt eksisterende kjøreveier og skogbruksareal. Planen legger opp til et standplassbygg i to etasjer med maksimal mønehøyde på 9,0 m. Bestemmelsene er utformet i henhold til gjeldende lover og kommunens vedtekter med tanke på størrelse, kjøreatkomst, biloppstilling m.m.

I støyrapporten er det lagt til grunn en skuddmengde på 65 000 skudd pr år. Det viste seg at området tåler inntil 125 000 skudd pr år. Planen legger derfor til rette for inntil 100 000 skudd pr år og rød sone er derfor senket fra 75 dB til 70 dB og gul sone fra 65 dB til 60 dB. I rekkefølgebestemmelsene er det satt krav til opparbeidning av støyreducerende tiltak i form av bygg og voll samt veg og parkering før skytebanene kan tas i bruk.

Bildet nedenfor viser fasader for planlagt standplassbygg og er utført av DesignLab'en ved Svein Evan Johansen.

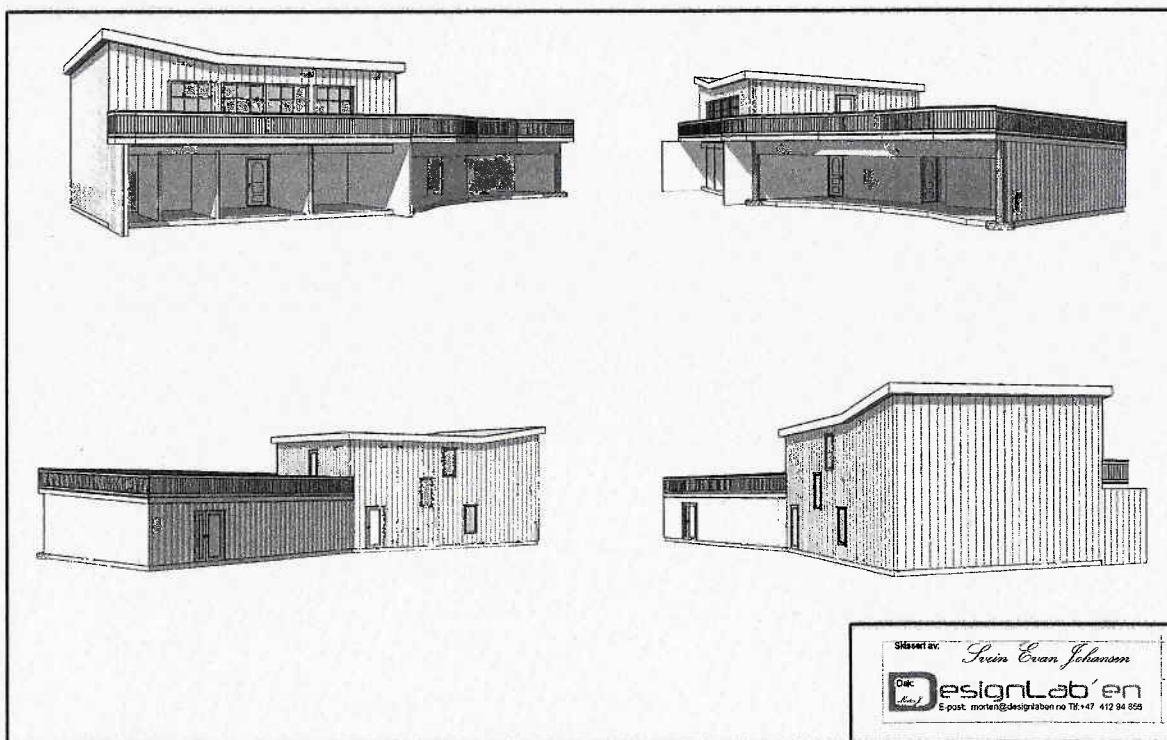

3.2 Klima

Det forligger ingen opplysninger om at området har spesielle lokalklimatiske forhold, som det må tas særlig hensyn til ved utbygging av området.



3.3 Tilgjengelighet

Det lages kjøreveg helt frem til standplassbygget og universell utforming har ligget til grunn for utforming av bygg og skytebane. Dette gjør området godt egnet for de aller fleste og spesielt for personer med nedsatt funksjonsevne.

3.4 Barn og unge

Planarbeid er annonsert i henhold til plan- og bygningsloven. Barn og unges behov er tatt hensyn til i planleggingen av blant annet en egen Skeetbane som egner seg spesielt for ungdom i tillegg til profesjonelle utøvere.

3.5 Andre forhold

Plassering av nødvendig renovasjonsanlegg gjøres i samarbeid med Sørfold kommune og IRIS (interkommunalt renovasjonsselskap). Dette tenkes plassert i forbindelse med parkeringsplass P3 ved standplassbygget. I prosessen ble det vurdert vanninntak fra bekk, men det er nå besluttet at det skal brønnbores til ca 120 m. Når det gjelder avløp vil det mest sannsynligvis bli septiktank som plasseres i forbindelse med parkeringsplass P3.

3.6 Utbyggingsavtale

Kommunen krever ikke utbyggingsavtale.

4.0 Planprosess og medvirkning

4.1 Deltakere i planprosessen

Sørfold kommune: Eirik Stendal.

4.2 Kunngjøring igangsatt planarbeid

Oppstart planarbeid ble annonsert i Saltenposten 11.06.2011. Det ble sendt ut melding om planlegging 09.06.2011 til offentlige myndigheter, naboer og andre berørte parter.

4.3 Innkomne forhåndsmerknader

Offentlige høringsinstanser

4.3.1 Sametinget, 24.06.2011

Finner det sannsynlig at det kan være samiske kulturminner og varsler befarings med frist for skriftlig akset av budsjettoverslag innen 22.07.2011. Minner om at markinngrep ikke kan iverksettes til endelig uttalelse fra Sametinget.

Vår kommentar: Avventer resultat befarings.

4.3.2 NVE, 05.07.2011

Ingen merknader.

4.3.3 Sametinget, 07.07.2011

Viser til befarings 06.07.2011 sammen med tiltakshaver. Det ble ikke registrert automatisk fredete samiske kulturminner og Sametinget har derfor ingen merknader til saken. Det forutsettes at pålegg om melding ved funn under arbeid i marken bringes videre.

Vår kommentar: Ivaretas i bestemmelser.

4.3.4 Fylkesmannen i Nordland (FM), 06.07.2011

Miljø: Tar kommunens vurdering i henhold til konsekvensutredningsforskriften til etterretning. Skytebaner skal behandles i samsvar med T-1442 Retningslinje for behandling av støy i arealplaner og tilhørende veileder TA 2115/2005. Ved etablering av nye skytebaner bør det synliggjøres i hvilken grad virksomheten vil berøre natur- og friluftsområder støymessig. Reguleringsplanen må vise utbredelsen av støysonene på en hensiktsmessig måte og vise arealer hvor det ikke anbefales oppført bygninger med støyfølsom bruk. Støysonen må fremkomme på reguleringsplanen som hensynssone støy, jf. PBL § 11-8 a). Bestemmelser må begrense banens brukstid og antall skudd i samsvar med støyberegningene samt sette krav til oppsamling og håndtering av foruensede rikosjettmasser. Det må settes krav til utforming og oppføring av evt. støyoverbygg, støyvoller samt rekkefølgebestemmelser. Gjør oppmerksom på at refleksjonsstøy (ekko) kan medføre at beregninger må suppleres med målinger. Minner om at planen skal vurderes i hht. formål i naturmangfoldloven om at naturen med dens biologiske, landskapsmessige og geologiske mangfold og økologiske prosesser skal tas vare på ved bærekraftig bruk og vern. Manglende/mangelfull vurdering kan medføre at planvedtaket kjennes ugyldig og/eller til innsigelse fra Fylkesmannen.

Vår kommentar: Ivaretas i plandokumentene.

4.3.5 Statens vegvesen, 20.07.2011

Ingen merknader.

4.3.6 Nordland Fylkeskommune, 28.07.2011

Planfaglig innspill: Det bes om at hensynet til universell utforming blir ivaretatt gjennom reguleringsplanen. Viser til fylkesplanen: "Alle må sikres samme mulighet til å delta i aktiviteter i samfunnet, ut fra sine forutsetninger". Fylkeskommunen kan veilede og bistå kommunen i planleggingsoppgaver.

Vår kommentar: Ivaretas i plankart og -bestemmelser.

4.3.7 Nordland Fylkeskommune, 11.08.2011

Kulturminnefaglig innspill: Planen er ikke i konflikt med registrerte kulturminner. Ingen merknader og vil gi endelig uttalelse når planforslag foreligger.

4.4 Samarbeid

Det er avholdt forhåndskonferanse 01.06.2011 med Sørfold kommune.

5.0 Vedlegg

1. Plankart i egendefinert målestokk 600x600, M 1:1000
2. Plan vist på ortofoto i egendefinert målestokk 600x600, M 1:1000
3. Kopi av oppstartsmelding, annonse og innkomne forhåndsmerknader
4. ROS-sjekkliste
5. Støyrapport, temakart støy (hensynsone) og plan- og fasadetegninger standplassbygg

Alle dokumenter leveres i ønsket format (pdf, word og sosi) i henhold til avtale med Sørfold kommune.

Bruksrettsavtale med berørte grunneiere

Mellom ESLFF skytterlag, heretter kalt skytterlaget, og
Anne Lunde heretter kalt grunneier, er det i dag inngått følgende

BRUKSRETTSAVTALE

1. Innledning

1.1 Avtalen gjelder leie og bruk av nødvendig grunn til skytebane med sikkerhetssone på grunneierens eiendom gnr 5/bnr. 3 i Sør-Jar kommune, heretter omtalt som «Eiendommen».

1.2 Denne avtale er inngått under forutsetning av at skytterlaget får de nødvendige tillatelser, konsesjon e.l. til etablering og drift av skytebanen. Avtalen er ikke gyldig uten godkjenning fra Det frivillige Skyttervesen.

2. Formål

2.1 Eiendommen skal nyttes til skytebaneanlegg og til aktiviteter som har naturlig tilknytning til drift av slik virksomhet, samt til virksomhet som for øvrig følger av denne avtale.

2.2 På Eiendommen kan det etableres baner med varierende skytehold og antall skiver på betingelse av at dette skjer i henhold til planer som på forhånd er godkjent av rette myndigheter/instanser.

2.3 Avtalen omfatter også rett til å drive skyting mot feltnål. For denne rett betales ikke særskilt leie eller vederlag.

3. Inngrep m.v.

3.1 Skytterlaget har rett til å foreta nødvendige inngrep på Eiendommen, herunder flytte eller fylle opp masser, bygge voller, bakgrunnshøyde, veier og gjerder samt å fjerne vekster som hindrer nødvendig sikt o.l. Skytterlaget har videre rett til å bygge vanlig anlegg som hører til et skytebaneanlegg, så som anvisergrav, skivestativer, skivebod, intern telefonlinje, standplass med overbygg, skytterhus og parkeringsplass.

3.2 Skytterlaget har rett til senere forandringer og moderniseringer uten at ytterligere vederlag skal betales og uten at dette nødvendiggjør forandringer i denne avtale.

4. Fremleie m.v.

4.1 Skytterlaget har rett til å la Forsvaret benytte anlegget.

4.2 Skytterlaget har rett til å la andre skytterlag få benytte anlegget.

4.3 Skytterlaget har rett til å fremleie banen til andre foreninger som driver med skyting, eksempelvis jeger- og fiskerforeninger.

4.4 Skytterlaget har rett til å benytte/leie ut skytterhuset til sosiale arrangementer, sluttede selskaper, kafédrift eller annen lignende virksomhet som kan være egnet til å gi skytterlaget inntekter.

5. Adkomst

5.1 Skytterlaget, og de som etter avtale med skytterlaget benytter skytebaneområdet/skytterhuset, gis rett til nødvendig adkomst over grunneierens eiendom gnr. 51 bnr. 3.

6. Leieperiode og leiesum

6.1 Leieperioden skal løpe uten oppsigelse fra noen av partene i 40 - førti - år regnet fra 1.1. Dersom ingen av partene skriftlig har sagt opp avtalen innen 2 - to - år før utløpet av den faste leieperioden, fornyes avtalen automatisk for nye 40 - førti - år av gangen.

6.2 I årlig leie betaler skytterlaget kr 5.000,-, forskuddsvis innen 1. 1. hvert år. Leiebeløpet for fremtidige terminer kan etter forlangende av en av partene justeres i henhold til den enhver tid gjeldende bestemmelse som gjelder for ekspropriasjon.¹

7. Diverse bestemmelser

7.1 Skytterlaget skal sørge for at skyting foregår under betryggende forhold og i samsvar med gjeldende sikkerhetsinstruks og offentlige pålegg.

7.2 Grunneier har rett til å benytte eiendommen til beiteformål i den grad dette ikke er til fortrensel for Skytterlagets bruk. Skytterlaget er ansvarlig for skade på buskap som har beiterett på Eiendommen og som blir skadet som følge av skytterlagets virksomhet.

7.3 Skytterlaget har rett til å tinglyse denne avtale.

7.4 FSJFF har ansvar på kjøp

7.5 Skogen tilfaller grunneier

¹ Pr. 1.1.1999 fremgår det av forskrifter til oreigningsloven § 23 at årlig leie justeres hvert femte år i henhold til Statistisk Sentralbyrås konsumprisindeks.

Denne avtale er utferdiget i 3 - tre - eksemplarer, ett til hver av partene og ett til Det frivillige Skyttervesen.

Sted: Strømmer

Dato: 18-05-11

Børn Henningsen
Levin G. Dahl
for skytterlaget

Anne Larsen
grunneier

Fauske Sørfald
Uger og Jikkjarving

BRUKSRETTSAVTALE

Mellom

Fauske og Sørfold jeger og fiskeforening (FSJFF) - og grunneier Henny Jensen

1. Innledning

Avtalen gjelder leie av grunn for nødvendig veiforbindelse fra kommunal veg til Buvika, over gnr. 51 bnr. 4 – Henny Jensen – til gnr. 51 bnr. 3 – Anne Larsen. Veiforbindelsen er ca. 10m. Formålet er adkomst til skytebanen.

Denne avtalen er inngått under forutsetning av at FSJFF får de nødvendige tillatelser, konsesjon eller lignende til etablering og drift av skytebanen.

FSJFF har rett til å foreta inngrep som sikrer forsvarlig avkjørsel og etablering av veiforbindelsen.

2. Leieperioden og leiesum

Leieperioden skal løpe uten oppsigelse fra noen av partene i 40 – førti – år regnet fra 01-01-12. Dersom ingen av partene skriftlig har sagt opp avtalen innen 2 – to - år før utløpet av den faste leieperioden, fornyes avtalen automatisk for nye 40 – førti - år av gangen.

Årlig leie betaler FSJFF kr.....⁰..... forskuddsvis innen 01-01 hvert år. Leiebeløpet for fremtidige terminer kan etter forlangende av en av partene justeres i henhold til den enhver tid gjeldende bestemmelser som gjelder for ekspropriasjon.

3. Diverse bestemmelser

Grunneier har rett til å benytte veien.

FSJFF har opsjon på kjøp.

FSJFF har rett til å plassere en EI-trafo ved stolpe – høyspentlinje.

FSJFF har rett til å tinglyse denne avtalen.

Denne avtale er utferdiget i 3 – tre – eksemplarer, et til hver av partene, og ett til Det frivillige Skyttervesen.

Straumen den 10-8-11

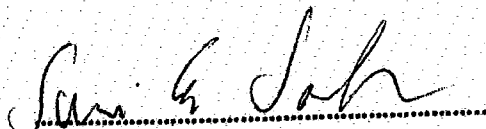
.....

For FSJFF

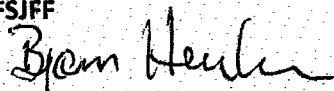

.....

Grunneier

Tidligere søknader om prosjektstøtte



Fauske og Sørfold kommune
v/rådmannen
8200 Fauske - 8226 Straumen

Indre Salten Elg og Leirduebane

Viser til hyggelig møte på rådmann Winther sitt kontor, og oversender søknad om prosjekteringsmidler for prosjektet i Buvika.

Vi har ventet noe til høringsrunden for åpning av ny reguleringsplan var over. Høringsfristen gikk ut 11-07-11.

Det er ikke kommet anmerkning som forsinker fremdriften.

Den 06-07-11 ble det avhølt befarings i Buvika. Representanten fra Sametinget Una Elstad fant ikke forhold som tydet på samiske fornminner i det aktuelle området.

Vi har tidligere søkt kulturavdelingen i Sørfold og Fauske Kommune om forprosjektmidler. Se vedlagte svar fra Sørfold kommune – Kulturavdelingen.

Vi har mottatt bekreftelse fra Sørfold Kommune – Kulturavdelingen på kr. 15.000,- Fra Fauske Kommune har vi ikke fått svar.

Som presentert på rådmannens kontor er kostnadsrammen for prosjekteringen på ca. kr. 140.000,- beregnet brukt i 2011. Gjelder tegningsmateriale, støykart og reguleringsplan. Grunneieren har signert avtale på 40 år – med opsjon om kjøp. Vi ber om støtte utover rammene som kulturkontoret tildeler.

Vi ber om økonomisk støtte for å hjelpe foreningen med et meget viktig prosjekt for oss og Indre Salten. Søken etter egnet bane og grunneier tillatelse har pågått i over 30 år

Medlemsmassen er fordelt mellom Bodø, Saltdal, Fauske og Sørfold kommune. Herav Sørfold ca. 42% og Fauske ca. 53%.

Således bør dette være en betydelig sak for Fauske Kommune også å støtte opp om et forhold som har en historie på ca. 30 år i sin søken etter å få på plass denne aktiviteten.

Håper på et velvillig og positivt svar.

Med vennlig hilsen

Svein Evan Johansen
FSJFF

Vedlegg: