

FAUSKE KOMMUNE

MØTEINNKALLING FOR DRIFTSUTVALG

Tid: 22.05.2013 kl.: 10:00 - 18:00
Sted: Administrasjonsbygget, kantina

OPPMØTE KL. 10.00 PÅ SAGATUN HELSE- OG SOSIALSENTER, SULITJELMA

Til behandling: Saksnr. 046/13 - 071/13

Eventuelle forfall meldes på telefon 75 60 40 20

Varamedlemmer møter etter nærmere avtale.

Vi ber om at sakspapirer ikke kastes etter møte, da møteprotokoll fra møtet kun vil inneholde innstilling og vedtak i sakene.

SAKSLISTE : - MØTE NR 4/2013

Befaring: Sagatun

Sak nr.:	Sakstittel:
046/13	GODKJENNING AV MØTEBOK
047/13	REFERATSAKER I PERIODEN
048/13	HELSE- OG OMSORGSTJENESTEN I SULITJELMA
049/13	BUDSJETT 2013 - DRIFTSTILPASNINGER
050/13	SØKNAD OM KOMMUNAL KULTURSTØTTE - SÆRSKILT TILTAK
051/13	KULTURMIDLER 2013 - SÆRSKILT TILSKUDD
052/13	SØKNAD OM ØKONOMISK STØTTE TIL PLATEINNSPILLING
053/13	KULTURMIDLER 2013 - SÆRSKILT TILTAK
054/13	SØKNAD OM TILSKUDD TIL SÆRSKILTE TILTAK
055/13	SØKNAD OM TILSKUDD TIL SÆRSKILTE TILTAK
056/13	SØKNAD OM TILSKUDD TIL SÆRSKILTE TILTAK
057/13	SØKNAD OM STØTTE TIL RUSFRITT UNGDOMSARRANGEMENT
058/13	SØKNAD OM TILSKUDD TIL SÆRSKILTE TILTAK
059/13	SØKNAD OM TILSKUDD TIL SÆRSKILTE TILTAK
060/13	SØKNAD OM TILSKUDD TIL SÆRSKILTE TILTAK

061/13 KULTURMIDLER 2013 - SÆRSKILTE TILTAK
062/13 SØKNAD OM KOMMUNAL KULTURSTØTTE - SÆRSKILT TILTAK
063/13 SØKNAD OM TILSKUDD TIL SÆRSKILTE TILTAK
064/13 SØKNAD OM TILSKUDD TIL SÆRSKILTE TILTAK
065/13 SØKNAD OM TILSKUDD TIL SÆRSKILTE TILTAK
066/13 SØKNAD OM TILSKUDD TIL SÆRSKILTE TILTAK
067/13 SØKNAD OM TILSKUDD TIL SÆRSKILTE TILTAK
068/13 SØKNAD OM TILSKUDD TIL SÆRSKILTE TILTAK
069/13 SØKNAD OM TILSKUDD TIL SÆRSKILTE TILTAK
070/13 KULTURMIDLER 2013 - SÆRSKILT TILTAK
071/13 SØKNAD OM KOMMUNAL KULTURSTØTTE - TILSKUDD TIL
SÆRSKILTE TILTAK

Fauske, 15.05.13



Arnt Pedersen
Utvalgsleder



Frank Bernhardsen
Kommunalsjef

FAUSKE KOMMUNE

SAKSPAPIR

	JournalpostID: 13/4204	
	Arkiv sakID.: 13/1023	Saksansvarlig: Berit Vestvann Johnsen
Sluttbehandlede vedtaksinstans: Driftsutvalget		
Sak nr.: 046/13	DRIFTSUTVALG	Dato: 22.05.2013

GODKJENNING AV MØTEBOK

Vedlegg: Møtebok nr. 3/2013

Sammendrag:

Se vedlagte møtebok.

INNSTILLING :

Vedlagte møtebok nr. 3/2013 godkjennes.

DRIFTSUTVALG

Møtedato: 10.04.2013	Fra kl. 10:00	Til behandling: Sakene 012/13 - 045/13
Møte nr: 3/2013	Til kl. 18:00	Møtested: Administrasjonsbygget, kantina

TILSTEDE PÅ MØTET:**Medlemmer:**

Arnt Pedersen, Anne Grethe Lund, Eirik Barstrand, Hilde Dybwad, Bernt Gøran Lund, Marit Stemland, Jørn Stene, Marit Sørensen.

Varamedlemmer:

Erling Skagen.

Andre:

Kommunalsjefer, enhetsleder kultur, økonomisjef, formannskapssekretær, presse.

UNDERSKRIFTER:

Vi bekrefter med våre underskrifter at møteboken er ført i samsvar med det som ble bestemt på møtet:

Fauske 12.04.13

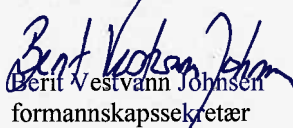
Berit Vestvann Johnsen
formannskapssekretær

Arnt Pedersen
utvalgsleder

representant

representant

Protokollen er godkjent av driftsutvalget i møte nr _____ den _____

Hovedutskrift sendes:

Ordfører - Rådmann - Kommunalsjefer - Personalsjef - Økonomisjef
Salten Kommunerevisjon
Bibliotekene
Lokal presse
Politiske partier
Gruppeledere

Utskrift er foretatt den 12.04.13

MERKNADER:

Det var ingen merknader til innkallinga.

Merknader til dagsorden:

- Jørn Stene (FL) foreslo følgende endring i dagsorden:
Sakene 020/13 til og med 043/13 utsettes til neste møte. Driftsutvalget vil se også disse sakene i sammenheng med eventuelle andre innsparinger på 2013 budsjettet.
- Marit Stemland (FRP): Hvordan ser avlastningstilbudet i pleie/omsorg ut framover?
- Anne Grethe Lund (AP) foreslo følgende endring i dagsorden:
Sak 25 til og med 43 sendes tilbake til rådmannen til ny vurdering.

Dagsorden ble enstemmig forkastet.
FL's forslag fikk 3 stemmer.
AP's forslag ble enstemmig vedtatt.

Svar på spørsmål:

Marit Stemland:

Kommunalsjef svarte. Det er ingen ny opplysninger utover den saken som var oppe i forrige møte. Vi har en utfordring.

Orienteringer fra rådmannen (Legges på Fronter som følge av dataproblemer):

- Sagatun
Saken vil komme til driftsutvalgets møte 22. mai.
- Økonomi – innsparingstiltak.

Til hvert møte i driftsutvalget vil en oversikt over samhandlingsområdene bli framlagt.

Saksliste**Sak nr.:****Sakstittel:**

- 012/13 GODKJENNING AV MØTEBOK
- 013/13 REFERATSAKER I PERIODEN
- 014/13 OMDEFINERING AV 40 % FOTTERAPEUTSTILLING VED MILJØ OG
AKTIVITETSAVDELINGEN
- 015/13 ENDRING AV DET ORGANISATORISKE SAMARBEIDET MELLOM
KOMMUNENE OG NORDLANDSSYKEHUSET HELSEFORETAK -
ANMODNING OM KOMMUNAL BEHANDLING
- 016/13 ORDENSREGLEMENT FOR FAUSKESKOLENE
- 017/13 TILTAKSPLAN FOR ELEVENES PSYKOSOSIALE MILJØ I
FAUSKESKOLEN
- 018/13 RESSURSFORDELINGEN TIL SKOLENE FOR SKOLEÅRET 2013/14
- 019/13 TILSTANDSRAPPORT FOR GRUNNSKOLEN - 2012
- 020/13 KULTURMIDLER 2013 - DRIFTSTILSKUDD ALLMENNE
KULTURORGANISASJONER
- 021/13 KULTURMIDLER 2013 - TILSKUDD GRENDEHUS
- 022/13 FESTIVALTILSKUDD 2013
- 023/13 KULTURMIDLER 2013 - DRIFTSTILSKUDD IDRETT- OG
FRILUFTSLIVSORGANISASJONER
- 024/13 KULTURMIDLER 2013 - TILSKUDD PRIVATE ANLEGG
- 025/13 SØKNAD OM KOMMUNAL KULTURSTØTTE - TILSKUDD TIL
SÆRSKILTE TILTAK
- 026/13 KULTURMIDLER 2013 - SÆRSKILT TILTAK
- 027/13 KULTURMIDLER 2013 - SÆRSKILT TILTAK
- 028/13 SØKNAD OM TILSKUDD TIL SÆRSKILTE TILTAK
- 029/13 SØKNAD OM TILSKUDD TIL SÆRSKILTE TILTAK
- 030/13 SØKNAD OM TILSKUDD TIL SÆRSKILTE TILTAK
- 031/13 SØKNAD OM TILSKUDD TIL SÆRSKILTE TILTAK
- 032/13 SØKNAD OM TILSKUDD TIL SÆRSKILTE TILTAK
- 033/13 SØKNAD OM TILSKUDD TIL SÆRSKILTE TILTAK
- 034/13 SØKNAD OM TILSKUDD TIL SÆRSKILTE TILTAK
- 035/13 SØKNAD OM KOMMUNAL KULTURSTØTTE - SÆRSKILT TILTAK
- 036/13 KULTURMIDLER 2013 - SÆRSKILTE TILTAK
- 037/13 SØKNAD OM TILSKUDD TIL SÆRSKILTE TILTAK
- 038/13 SØKNAD OM TILSKUDD TIL SÆRSKILTE TILTAK
- 039/13 SØKNAD OM TILSKUDD TIL SÆRSKILTE TILTAK

040/13 SØKNAD OM STØTTE TIL RUSFRITT UNGDOMSARRANGEMENT
041/13 SØKNAD OM TILSKUDD TIL SÆRSKILTE TILTAK
042/13 SØKNAD OM TILSKUDD TIL SÆRSKILTE TILTAK
043/13 SØKNAD OM TILSKUDD TIL SÆRSKILTE TILTAK
044/13 KLAGE PÅ AVSLAG OMSORGSBOLIG B-SAK
045/13 KLAGE PÅ AVSLAG OM SØKNAD OM UTBEDRINGSLÅN

012/13: GODKJENNING AV MØTEBOK

INNSTILLING :

Vedlagte møtebok nr. 2/2013 godkjennes.

DRIF-012/13 VEDTAK- 10.04.2013

Innstillingen ble enstemmig vedtatt.

013/13: REFERATSAKER I PERIODEN

INNSTILLING :

Refererte dokumenter tas til orientering.

DRIF-013/13 VEDTAK- 10.04.2013

Jørn Stene (FL) foreslo til referat; Foreldre og foresatte 1. klasse 2013/2014 Finneid skole:

Brevet tas til orientering. Driftsutvalget deler foreldre og foresattes bekymring som fremkommer i brevet. Driftsutvalget ber rådmannen avholde et møte med foreldre og informere om hvordan man vil løse disse utfordringer.

Innstillingen med FL's forslag ble enstemmig vedtatt.

VEDTAK:

Refererte dokumenter tas til orientering.

Brev fra foreldre og foresatte 1. klasse 2013/2014 Finneid skole:

Brevet tas til orientering. Driftsutvalget deler foreldre og foresattes bekymring som fremkommer i brevet. Driftsutvalget ber rådmannen avholde et møte med foreldre og informere om hvordan man vil løse disse utfordringer.

014/13: OMDEFINERING AV 40 % FOTTERAPEUTSTILLING VED MILJØ OG AKTIVITETSAVDELINGEN

INNSTILLING :

40 % fotterapistilling og 60 % ledig stilling som aktivitør omdefineres til en 100 % fagleder- og aktivørstilling.

DRIF-014/13 VEDTAK- 10.04.2013

Jørn Stene (FL) foreslo nytt pkt. 2:

Driftsutvalget/Kommunestyret viser til eldrerådets uttalelse i saken og ber rådmannen ta initiativ for å organisere og legge til rette for en fotterapitjeneste for pasienter på sykehjemmet og for hjemmeboende som har behov for tjenesten.

Innstillingen ble enstemmig vedtatt.

FL's forslag ble forkastet med 8 mot 1 stemme.

INNSTILLING TIL KOMMUNESTYRET:

40 % fotterapistilling og 60 % ledig stilling som aktivitør omdefineres til en 100 % fagleder- og aktivørstilling.

015/13: ENDRING AV DET ORGANISATORISKE SAMARBEIDET MELLOM KOMMUNENE OG NORDLANDSSYKEHUSET HELSEFORETAK - ANMODNING OM KOMMUNAL BEHANDLING

INNSTILLING :

Kommunestyret slutter seg til vedtaket og mandat fra RESO med endring til nytt samarbeidsorgan, «Overordnet samarbeidsorgan» OSO med Nordlandssykehuste HF. Fauske Kommune skal stille seg positiv på henvendelser om å bli fast medlem i OSO.

DRIF-015/13 VEDTAK- 10.04.2013

Innstillingen ble enstemmig vedtatt.

INNSTILLING TIL KOMMUNESTYRET:

Kommunestyret slutter seg til vedtaket og mandat fra RESO med endring til nytt samarbeidsorgan, «Overordnet samarbeidsorgan» OSO med Nordlandssykehuste HF. Fauske Kommune skal stille seg positiv på henvendelser om å bli fast medlem i OSO.

016/13: ORDENSREGLEMENT FOR FAUSKESKOLENE

INNSTILLING :

Vedlagt forskrift til ordensreglement for skolene i Fauske gjøres med dette gjeldende som kommunens reglement for alle skolene kommune eier.

DRIF-016/13 VEDTAK- 10.04.2013

Innstillingen ble enstemmig vedtatt.

INNSTILLING TIL KOMMUNESTYRET:

Vedlagt forskrift til ordensreglement for skolene i Fauske gjøres med dette gjeldende som kommunens reglement for alle skolene kommune eier.

017/13: TILTAKSPLAN FOR ELEVENES PSYKOSOSIALE MILJØ I FAUSKESKOLEN

INNSTILLING :

Tiltaksplan for elevenes psykososiale miljø vedtas slik den foreligger.
Det gjøres et videre arbeid ved den enkelte skole i løpet av skoleåret 2012/2013 der hver skole må synliggjøre hvordan denne har blitt implementert og styrende for deres årshjul og virksomhet.

DRIF-017/13 VEDTAK- 10.04.2013

Innstillingen ble enstemmig vedtatt.

INNSTILLING TIL KOMMUNESTYRET:

Tiltaksplan for elevenes psykososiale miljø vedtas slik den foreligger.
Det gjøres et videre arbeid ved den enkelte skole i løpet av skoleåret 2012/2013 der hver skole må synliggjøre hvordan denne har blitt implementert og styrende for deres årshjul og virksomhet.

018/13: RESSURSFORDELINGEN TIL SKOLENE FOR SKOLEÅRET 2013/14

INNSTILLING :

Saken tas til orientering

DRIF-018/13 VEDTAK- 10.04.2013

Det ble stilt spørsmål med habiliteten til Bernt Gøran Lund (Rektor Sulitjelma skole).
Lund ble enstemmig erklært inhabil, jfr. kommunelovens § 40 nr. 3 b).

Innstillingen ble enstemmig vedtatt.

VEDTAK:

Saken tas til orientering

019/13: TILSTANDSRAPPORT FOR GRUNNSKOLEN - 2012

INNSTILLING:

Driftsutvalget tar saken til orientering.

DRIF-019/13 VEDTAK- 10.04.2013

Innstillingen ble enstemmig vedtatt.

VEDTAK:

Driftsutvalget tar saken til orientering.

020/13: KULTURMIDLER 2013 - DRIFTSTILSKUDD ALLMENNE KULTURORGANISASJONER

INNSTILLING :

Fauske kommune tildeler kr 41500,- i Driftstilskudd til allmenne kulturforeninger for 2013.

Fordelingen er som følger:

Søker nr	Foreningens navn	Antall medlemmer i Fauske kommune	Anbefalt tilskudd
1	Valnesfjord pensjonistforening	40	1500,-
2	Gammeldansens Venner	61	2000,-
3	Fausk`raderan	11	1000,-
4	Vatnbygda og Moen Grendehus	128	4000,-
5	Norges blindeforbund	14	0,-
6	Indre Salten Hagelag	67	2000,-
7	JM Johansens venner		2500,-
8	Diabetesforeningen	127	4000,-
9	Fauske InnerWheel Klubb	15	1000,-
10	Ul Framsyn	27	1500,-
11	Valnesfjord KFUK/KFUM-speidere	25	1500,-
12	Tøvat Teaterforening	11	4000,-
13	Fauske slektshistorielag	117	4000,-
14	Fauske rockeklubb		2500,-
15	NMF NordNorge - regionkorps	12	0,-
16	Fauske bluesklubb	154	4000,-
17	Sulitjelma Velforening		0,-
18	Fauske Redd Barna	14	1000,-
19	Kvitblik Grendelag	54	2000,-
20	Kvitblikk Sanitetsforening	11	1000,-
21	Fauske bygdekvinnelag	19	1000,-
22	Fauskeidet helselag	12	1000,-

Beløpet belastes kommunal konto 1470.3500.3850

DRIF-020/13 VEDTAK- 10.04.2013

Innstillingen ble vedtatt med 6 mot 3 stemmer.

VEDTAK:

Fauske kommune tildeler kr 41500,- i Driftstilskudd til allmenne kulturforeninger for 2013.

Fordelingen er som følger:

Søknr	Foreningens navn	Antall medlemmer i Fauske kommune	Anbefalt tilskudd
1	Valnesfjord pensjonistforening	40	1500,-
2	Gammeldansens Venner	61	2000,-
3	Fausk'raderan	11	1000,-
4	Vatnbygda og Moen Grendehus	128	4000,-
5	Norges blindforbund	14	0,-
6	Indre Salten Hagelag	67	2000,-
7	JM Johansens venner		2500,-
8	Diabetesforeningen	127	4000,-
9	Fauske InnerWheel Klubb	15	1000,-
10	Ul Framsyn	27	1500,-
11	Valnesfjord KFUK/KFUM-speidere	25	1500,-
12	Tøvat Teaterforening	11	4000,-
13	Fauske slektshistorielag	117	4000,-
14	Fauske rocceklubb		2500,-
15	NMF NordNorge - regionkorps	12	0,-
16	Fauske bluesklubb	154	4000,-
17	Sulitjelma Velforening		0,-
18	Fauske Redd Barna	14	1000,-
19	Kvitblik Grendelag	54	2000,-
20	Kvitblikk Sanitetsforening	11	1000,-
21	Fauske bygdekvinnelag	19	1000,-
22	Fauskeidet helselag	12	1000,-

Beløpet belastes kommunal konto 1470.3500.3850

021/13: KULTURMIDLER 2013 - TILSKUDD GRENDEHUS

INNSTILLING :

Fauske kommune tildeler kr 63.500,- i tilskudd til grendehus for 2013.

Tilskuddene fordeles slik:

Søkers navn	Formål	Anbefalt tilskudd
Fauske helsesportslag	Skifte av vinduer	13.000,-
Røde Kors Fauske	Rødekorshytta i Fridalen – nytt tak	16.500,-
Ul Framsyn (Fellesheimen)	Skifte av lyskupler/nødutgangsskilt, skifte takrenner	10.000,-
Fauskeidet bygdelag	Skifte av bordkledning, etterisolering av rør, oppussing av innvendige vegger. Skifte av vinduer	16.500,-
Kvitblik grendelag	Gapahuk/grillhus	0,-
Kulturhuset Utsikten	Termostatstyring av ovner for å redusere strømforbruk	5.000
Rødås Grendelag	Ny varmtvannsbereder	2.500,-

Innlevert rapport og regnskap som må være levert innen 15. november d.å. Kostnadene må da vise at utgiftene er minimum dobbelt av tilskuddets størrelse. Hvis kostnadene er lavere vil tildelt tilskudd tilsvarende bli redusert.

Beløpene posteres kommunal konto 1470.3500.3850

DRIF-021/13 VEDTAK- 10.04.2013

Innstillingen ble vedtatt med 6 mot 3 stemmer.

VEDTAK:

Fauske kommune tildeler kr 63.500,- i tilskudd til grendehus for 2013.

Tilskuddene fordeles slik:

Søkers navn	Formål	Anbefalt tilskudd
Fauske helsesportslag	Skifte av vinduer	13.000,-
Røde Kors Fauske	Rødekorshytta i Fridalen – nytt tak	16.500,-
UL Framsyn (Fellesheimen)	Skifte av lyskuper/nødutgangsskilt, skifte takrenner	10.000,-
Fauskeeidet bygdelag	Skifte av bordkledning, etterisolering av rør, oppussing av innvendige vegger. Skifte av vinduer	16.500,-
Kvitblik grendelag	Gapahuk/grillhus	0,-
Kulturhuset Utsikten	Termostatstyring av ovner for å redusere strømforbruk	5.000
Rødås Grendelag	Ny varmtvannsbereider	2.500,-

Innlevert rapport og regnskap som må være levert innen 15. november d.å.
Kostnadene må da vise at utgiftene er minimum dobbelt av tilskuddets størrelse. Hvis kostnadene er lavere vil tildelt tilskudd tilsvarende bli redusert.

Beløpene posteres kommunal konto 1470.3500.3850

022/13: FESTIVAL TILSKUDD 2013

INNSTILLING :

Fauske kommune tildeler kr 350.000,- i Festivaltilskudd for 2013.

Støtten fordeles på følgende vis:

Søker	Festivalperiode	Innhold/formål	Anbefalt tilskudd
Saltenbluesen	17.10.13-19.10.13	Formidling av kunstuttrykk, stedsutvikling. Spesielle tiltak for b/u, tiltak for lokale aktører, tiltak for faglig utvikling, internasjonalt samarbeid og kulturelt mangfold	Kr 100.000,-
Kulturdagan i Valnesfjord	14.11.13-17.11.13	Formidling av kunstuttrykk,	70.000,-

		stedsutvikling. Spesielle tiltak for b/u, tiltak for lokale aktører, tiltak for faglig utvikling og kulturelt mangfold	
Mons Petter-Festivalen	Hovedfestival 21.6.-30.06.2012 (Øvrige dager lagt ut over året)	Formidling av kunstuttrykk, stedsutvikling, spesielle tiltak for b/u, tiltak for lokale aktører, tiltak for faglig utvikling, internasjonalt samarbeid og kulturelt mangfold	130.000,-
«Fauske i Fest»	8.-10.8.13	Formidling av kunstuttrykk, stedsutvikling, spesielle tiltak for b/u, tiltak for lokale aktører, tiltak for faglig utvikling, internasjonalt samarbeid	50.000,-

Beløpet posteres kommunal konto 1470.3500.3850

Tilskuddet gis i form av sponsorstøtte og det skal utformes egne avtaler med mottakerne på gjensytelser.

DRIF-022/13 VEDTAK- 10.04.2013

Bernt Gøran Lund (AP) stilte spørsmål med egen habilitet (Styreleder i Mons Petter festivalen).

Lund ble enstemmig erklært inhabil, jfr. forvaltningslovens § 6.1 e).

Innstillingen ble vedtatt med 5 mot 3 stemmer.

VEDTAK:

Fauske kommune tildeler kr 350.000,- i Festivaltilskudd for 2013.

Støtten fordeles på følgende vis:

Søker	Festivalperiode	Innhold/formål	Anbefalt tilskudd
Saltenbluesen	17.10.13-19.10.13	Formidling av kunstuttrykk, stedsutvikling. Spesielle tiltak for b/u, tiltak for lokale aktører, tiltak for faglig utvikling, internasjonalt samarbeid og kulturelt mangfold	Kr 100.000,-
Kulturdagan i Valnesfjord	14.11.13-17.11.13	Formidling av kunstuttrykk, stedsutvikling. Spesielle	70.000,-

		tiltak for b/u, tiltak for lokale aktører, tiltak for faglig utvikling og kulturelt mangfold	
Mons Petter-Festivalen	Hovedfestival 21.6.-30.06.2012 (Øvrige dager lagt ut over året)	Formidling av kunstuttrykk, stedsutvikling, spesielle tiltak for b/u, tiltak for lokale aktører, tiltak for faglig utvikling, internasjonalt samarbeid og kulturelt mangfold	130.000,-
«Fauske i Fest»	8.-10.8.13	Formidling av kunstuttrykk, stedsutvikling, spesielle tiltak for b/u, tiltak for lokale aktører, tiltak for faglig utvikling, internasjonalt samarbeid	50.000,-

Beløpet posteres kommunal konto 1470.3500.3850

Tilskuddet gis i form av sponsorstøtte og det skal utformes egne avtaler med mottakerne på gjenytelser.

023/13: KULTURMIDLER 2013 - DRIFTSTILSKUDD IDRETT- OG FRILUFTSLIVSORGANISASJONER

INNSTILLING :

Fauske kommune tildeler kr 129.000,- i driftstilskudd til idretts- og friluftsforeninger i Fauske kommune for 2013. Tilskuddene fordeles slik:

Søker nr	Foreningens navn	Antall medlemmer i Fauske kommune	Anbefalt tilskudd
1	Alpingruppa IL Malm	59	2500,-
2	Valnesfjord IL	403	13000,-
3	Sulitjelma og omegn turistforening	400	8000,-*
4	Sulitjelma Røde Kors Hjelpekorps	34	5000,-
5	Fauskeidet Idrettslag	87	10500,-
6	Fauske helsesportslag	203	13000,-
7	Dans Fauske	523	8000,-
8	NAF Salten Motorsport	22	5000,-
9	Finneid IL	126	13000,-
10	Salten Karateklubb	42	5500,-
11	Valnesfjord skytterlag	24	5000,-
12	Polarstjerna 4H	18	6500,-
13	Fauske IL Langrenn	116	13000,-
14	Fauske Atletklubb	106	8000,-
15	FK Fauske/Sprint	407	13000,-
16	Fauske IL Sykkel	79	10500,-

Beløpet posteres kommunal konto: 1470.3570.3800

DRIF-023/13 VEDTAK- 10.04.2013

Innstillingen ble vedtatt med 6 mot 3 stemmer.

VEDTAK:

Fauske kommune tildeler kr 129.000,- i driftstilskudd til idretts- og friluftsforeninger i Fauske kommune for 2013. Tilskuddene fordeles slik:

Søker nr	Foreningens navn	Antall medlemmer i Fauske kommune	Anbefalt tilskudd
1	Alpingruppa IL Malm	59	2500,-
2	Valnesfjord IL	403	13000,-
3	Sulitjelma og omegn turistforening	400	8000,-*
4	Sulitjelma Røde Kors Hjelpekorps	34	5000,-
5	Fauskeidrettslag	87	10500,-
6	Fauske helsesportslag	203	13000,-
7	Dans Fauske	523	8000,-
8	NAF Salten Motorsport	22	5000,-
9	Finneid IL	126	13000,-
10	Salten Karateklubb	42	5500,-
11	Valnesfjord skytterlag	24	5000,-
12	Polarstjerna 4H	18	6500,-
13	Fauske IL Langrenn	116	13000,-
14	Fauske Atletklubb	106	8000,-
15	FK Fauske/Sprint	407	13000,-
16	Fauske IL Sykkel	79	10500,-

Beløpet posteres kommunal konto: 1470.3570.3800

024/13: KULTURMIDLER 2013 - TILSKUDD PRIVATE ANLEGG

INNSTILLING :

Fauske kommune tildeler kr 41.000,- til private anlegg for 2013.

Tilskuddet fordeles slik:

Søker nr	Navn på søker	Formål med søknaden	Merknader/anbefaling
1	Sulitjelma Velforening	Grillhus i Bursimarka Lekestue i Bursimarka Vippe i Bursimarka	3000,- til lekestue og vippe
2	NAF Salten Motorsport	Verkstedcontainer i tilknytning til Dråvika Motorsenter	10000,-
3	Fauske helsesportslag	Vedlikehold av fembøring og naust	3500,-
4	Alpingruppa IL Malm	Tidtakerutstyr, staur og	6500,-

		sikkerhetsnett	
5	Stall Elverhøy	Servicebygg med hc-toalett	Søknaden avslås
6	Valnesfjord Hobby- og husflidslaug	Lage amfi-parkområde Strømsnes	Søknaden avslås
7	Valnesfjord skytterlag	Monitorer til skyteskiver	7500,-
8	Klungset Leir AS	Pusse opp sanitærom	Søknaden avslås

Beløpene utbetales etterskuddsvis og etter levert rapport og regnskap. Dette må være innlevert innen 15. november 2013.

Beløpene posteres kommunal konto 1470.3570.3800

DRIF-024/13 VEDTAK- 10.04.2013

Innstillingen ble vedtatt med 6 mot 3 stemmer.

VEDTAK:

Fauske kommune tildeler kr 41.000,- til private anlegg for 2013.

Tilskuddet fordeles slik:

Søker nr	Navn på søker	Formål med søknaden	Merknader/anbefaling
1	Sulitjelma Velforening	Grillhus i Bursimarka Lekestue i Bursimarka Vippe i Bursimarka	3000,- til lekestue og vippe
2	NAF Salten Motorsport	Verkstedcontainer i tilknytning til Dråvika Motorsenter	10000,-
3	Fauske helsesportslag	Vedlikehold av fembøring og naust	3500,-
4	Alpingruppa IL Malm	Tidtakerutstyr, staur og sikkerhetsnett	6500,-
5	Stall Elverhøy	Servicebygg med hc-toalett	Søknaden avslås
6	Valnesfjord Hobby- og husflidslaug	Lage amfi-parkområde Strømsnes	Søknaden avslås
7	Valnesfjord skytterlag	Monitorer til skyteskiver	7500,-
8	Klungset Leir AS	Pusse opp sanitærom	Søknaden avslås

Beløpene utbetales etterskuddsvis og etter levert rapport og regnskap. Dette må være innlevert innen 15. november 2013.

Beløpene posteres kommunal konto 1470.3570.3800

025/13: SØKNAD OM KOMMUNAL KULTURSTØTTE - TILSKUDD TIL SÆRSKILTE TILTAK

INNSTILLING :

Søknaden avslås

DRIF-025/13 VEDTAK- 10.04.2013

Saken ble enstemmig sendt tilbake til rådmannen for ny vurdering, jfr. godkjenning av dagsorden.

026/13: KULTURMIDLER 2013 - SÆRSKILT TILTAK

INNSTILLING :

Søknaden avslås.

DRIF-026/13 VEDTAK- 10.04.2013

Saken ble enstemmig sendt tilbake til rådmannen for ny vurdering, jfr. godkjenning av dagsorden.

027/13: KULTURMIDLER 2013 - SÆRSKILT TILTAK

INNSTILLING :

Sulitjelma Røde Kors Hjelpekorps tildeles kr 1308,- i tilskudd til oppgradering av repeater-stasjonen. Beløpet utbetales i etterkant og etter innlevert rapport og regnskap innen 15. november d.å. Regnskapet må da vise en reell utgift på minimum 5231 for at maksimalt tilskudd kan utbetales. Viser regnskapet lavere utgifter vil tilskuddet bli tilsvarende redusert.

Beløpet posteres kommunal konto 1470.3500.3850

DRIF-027/13 VEDTAK- 10.04.2013

Saken ble enstemmig sendt tilbake til rådmannen for ny vurdering, jfr. godkjenning av dagsorden.

028/13: SØKNAD OM TILSKUDD TIL SÆRSKILTE TILTAK

INNSTILLING :

Søknaden avslås.

DRIF-028/13 VEDTAK- 10.04.2013

Saken ble enstemmig sendt tilbake til rådmannen for ny vurdering, jfr. godkjenning av dagsorden.

029/13: SØKNAD OM TILSKUDD TIL SÆRSKILTE TILTAK

INNSTILLING :

Sulitjelma og omegn turistforening tildeles kr 2013,- i tilskudd til arrangementet «Opptur». Beløpet utbetales i etterkant av arrangementet og etter fremlagt rapport og regnskap. Regnskapet må vise totale utgifter på kr 8050,- for at fullt tilskudd utbetales. Ved lavere utgiftsside vil tilskuddet tilsvarende bli redusert.

Beløpet posteres kommunal konto 1470.3500.3850

DRIF-029/13 VEDTAK- 10.04.2013

Saken ble enstemmig sendt tilbake til rådmannen for ny vurdering, jfr. godkjenning av dagsorden.

030/13: SØKNAD OM TILSKUDD TIL SÆRSKILTE TILTAK

INNSTILLING :

Fauske IL Langrenn tildeles kr 3750,- i tilskudd til vedlikehold av garasje i Klungsetmarka. Tilskuddet utbetales etterskuddsvis og etter fremlagt rapport og regnskap. Regnskapet må da vise at de totale kostnader for prosjektet er kr 15.000,-. Er kostnadene lavere vil tilskuddet tilsvarende bli redusert.

Beløpet posteres kommunal konto 1470.3500.3850

DRIF-030/13 VEDTAK- 10.04.2013

Saken ble enstemmig sendt tilbake til rådmannen for ny vurdering, jfr. godkjenning av dagsorden.

031/13: SØKNAD OM TILSKUDD TIL SÆRSKILTE TILTAK

INNSTILLING :

Fauske IL Langrenn tildeles kr 7500,- i tilskudd til skilting i Klungsetmarka. I og med at disse skiltene settes opp i et stort utfartsområde og i ei kommunal lysløype skal skiltene godkjennes av kommunen før oppsetting, og skiltplan over hvor skiltene skal settes avklares med kommune og grunneiere.

Beløpet utbetales i etterkant etter framlagt rapport og regnskap. Skulle kostnadene være lavere vil tilskuddet størrelse tilsvarende bli avkortet.

Beløpet posteres kommunal konto 1470.3500.3850

DRIF-031/13 VEDTAK- 10.04.2013

Saken ble enstemmig sendt tilbake til rådmannen for ny vurdering, jfr. godkjenning av dagsorden.

032/13: SØKNAD OM TILSKUDD TIL SÆRSKILTE TILTAK

INNSTILLING :

Fauske IL Langrenn tildeles kr 12500,- i tilskudd til skileikanlegget i Klungsetmarka. Tilskuddet utbetales etterskuddsvis etter framlagt rapport og regnskap. Totale kostnader må vise kr 50.000,- for å motta maksimalt tilskudd. Skulle kostnadene være mindre vil tilskuddet tilsvarende avkortes.

Beløpet posteres kommunal konto 1470.3500.3850

DRIF-032/13 VEDTAK- 10.04.2013

Saken ble enstemmig sendt tilbake til rådmannen for ny vurdering, jfr. godkjenning av dagsorden.

033/13: SØKNAD OM TILSKUDD TIL SÆRSKILTE TILTAK

INNSTILLING :

Fauske IL Langrenn tildeles kr 6500,- i tilskudd til utbedringer av Snøproduksjonsanlegget. Tilskuddet utbetales etterskuddsvis etter framlagt rapport og regnskap. Regnskapet må vise at de totale kostnader er minimum 26.000,-. Er kostnadene lavere vil tilskuddet tilsvarende avkortes.

Beløpet posteres kommunal konto 1470.3500.3850

DRIF-033/13 VEDTAK- 10.04.2013

Saken ble enstemmig sendt tilbake til rådmannen for ny vurdering, jfr. godkjenning av dagsorden.

034/13: SØKNAD OM TILSKUDD TIL SÆRSKILTE TILTAK

INNSTILLING :

Søknaden avslås

DRIF-034/13 VEDTAK- 10.04.2013

Saken ble enstemmig sendt tilbake til rådmannen for ny vurdering, jfr. godkjenning av dagsorden.

035/13: SØKNAD OM KOMMUNAL KULTURSTØTTE - SÆRSKILT TILTAK

INNSTILLING :

Fauske kommune tildeler Valnesfjord Flerbrukshall SA et tilskudd på inntil kr 15.000,- til studiereiser/reisestøtte for å se på flerbrukshaller. Disse reisene må koordineres i samarbeid med skoleutbyggingsprosjektet i Fauske kommune, slik at det er konsensus rundt hvilke referanseprosjektet som skal ses på. Tilskuddet utbetales etterskuddsvis og etter framlagt rapport og regnskap.

DRIF-035/13 VEDTAK- 10.04.2013

Saken ble enstemmig sendt tilbake til rådmannen for ny vurdering, jfr. godkjenning av dagsorden.

036/13: KULTURMIDLER 2013 - SÆRSKILTE TILTAK

INNSTILLING :

Fauske kommune tildeler Egil Sandbæk kr 10.000,- i tilskudd til separatutstilling. Midlene kan kun benyttes til utstillingsformålet. Tilskuddet utbetales i etterkant og etter innlevert rapport og regnskap, jfr retningslinjene, innen 15. november d.å. Det må i regnskapet dokumenteres at totale utgifter til utstillingsformålet er kr 40.000,-.

Beløpet belastes kommunal konto 1470.3500.3850

DRIF-036/13 VEDTAK- 10.04.2013

Saken ble enstemmig sendt tilbake til rådmannen for ny vurdering, jfr. godkjenning av dagsorden.

037/13: SØKNAD OM TILSKUDD TIL SÆRSKILTE TILTAK

INNSTILLING :

Fauske kommune yter tilskudd på kr 20.000,- til prosjektet «Beitedyr 2013» på Sjønstå Gård.

Tilskuddet ytes etter §12 i kulturstøtterelementet og utbetales etterskuddsvis etter avlagt rapport og regnskap, som må være framlagt innen 15. november d.å. Regnskapet må vise totale kostnader på Kr 80.000,- for at maksimalt tilskuddsbeløp kan utbetales.

Det skal fremkomme ved markedsføring at tiltaket er støttet av Fauske kommune.
Beløpet posteres kommunal konto 1470.3500.3850

DRIF-037/13 VEDTAK- 10.04.2013

Saken ble enstemmig sendt tilbake til rådmannen for ny vurdering, jfr. godkjenning av dagsorden.

038/13: SØKNAD OM TILSKUDD TIL SÆRSKILTE TILTAK

INNSTILLING :

Søknaden avslås.

DRIF-038/13 VEDTAK- 10.04.2013

Saken ble enstemmig sendt tilbake til rådmannen for ny vurdering, jfr. godkjenning av dagsorden.

039/13: SØKNAD OM TILSKUDD TIL SÆRSKILTE TILTAK

INNSTILLING :

Fauske kommune tildeler kr 30.000,- i støtte til Norgesturne for Inculcado. Støtten tildeles etter §12 i retningslinjene og utbetales etterskuddsvis og etter avlagt regnskap og rapport, som viser at de totale utgifter er minimum 120.000,-. Er regnskapets utgifter lavere vil tilskuddet tilsvarende avkortes.
Frist for innlevering er 15. november d.å.

Det forutsettes at i promoteringsmateriell framkommer at Fauske kommune støtter turneen.

Beløpet posteres kommunal konto 1470.3500.3850.

DRIF-039/13 VEDTAK- 10.04.2013

Saken ble enstemmig sendt tilbake til rådmannen for ny vurdering, jfr. godkjenning av dagsorden.

040/13: SØKNAD OM STØTTE TIL RUSFRITT UNGDOMSARRANGEMENT

INNSTILLING :

Fauske kommune tildeler rusfritt arrangement på Kulturhuset Utsikten et tilskudd på kr 2.500,-
Tilskuddet tildeles etterskuddsvis med krav om rapport og regnskap innen 15. november d.å.
Maksimale utgifter må da vise kr 10.000,- for å få utbetalt fullt tilskudd.
Tilskuddet belastes kommunal konto 1470.3500.3850

DRIF-040/13 VEDTAK- 10.04.2013

Saken ble enstemmig sendt tilbake til rådmannen for ny vurdering, jfr. godkjenning av dagsorden.

041/13: SØKNAD OM TILSKUDD TIL SÆRSKILTE TILTAK

INNSTILLING :

Fauske kommune tildeler kr 10.000,- i tilskudd til Fauske Røde Kors til arrangementer på Røde kors-huset for funksjonshemmede små barn med deres familier, samt (diskotek), samt besøkstjenesten.

Tilskuddet utbetales etterskuddsvis og etter regnskap og rapport innen 15. november d.å.
Beløpet posteres kommunal konto 1470.3500.3850

DRIF-041/13 VEDTAK- 10.04.2013

Saken ble enstemmig sendt tilbake til rådmannen for ny vurdering, jfr. godkjenning av dagsorden.

042/13: SØKNAD OM TILSKUDD TIL SÆRSKILTE TILTAK

INNSTILLING :

Polarstjerna 4H tildeles særskilt tilskudd på kr 2.500,- til investeringer i utstyr til grillhytte.

Forutsetningene i ordningen må være oppfylt, og utbetales etterskuddsvis:

Tiltakene/prosjektene må være avsluttet innen utgangen av søknadsåret.

Tildelte tilskudd utbetales i etterkant, og etter framlagt regnskap (som viser at tiltakets kostnader er på minimum kr 10.000,-) og rapport for tiltaket. Regnskap må legges fram senest 15. november i samme kalenderår som tildelingen er foretatt.

Tilskuddet posteres kommunal konto: 1470.3500.3850

DRIF-042/13 VEDTAK- 10.04.2013

Saken ble enstemmig sendt tilbake til rådmannen for ny vurdering, jfr. godkjenning av dagsorden.

043/13: SØKNAD OM TILSKUDD TIL SÆRSKILTE TILTAK

INNSTILLING :

Søknaden avslås.

DRIF-043/13 VEDTAK- 10.04.2013

Saken ble enstemmig sendt tilbake til rådmannen for ny vurdering, jfr. godkjenning av dagsorden.

044/13: KLAGE PÅ AVSLAG OMSORGSBOLIG B-SAK

INNSTILLING :

Ut fra de faktiske opplysningene i saken tas ikke klagen til følge.

DRIF-044/13 VEDTAK- 10.04.2013

Innstillingen ble enstemmig vedtatt.

VEDTAK:

Ut fra de faktiske opplysningene i saken tas ikke klagen til følge.

045/13: KLAGE PÅ AVSLAG OM SØKNAD OM UTBEDRINGSLÅN

INNSTILLING :

Det gis ikke startlån til omsøkte utbedring. Husstanden innehar en særdeles god økonomi og ansees ikke å være i målgruppen. Vedtaket opprettholdes der en anbefaler at søkerne får fremlagt ny takst etter at utbedringen nå er ferdigstilt og deretter søke banken om få konvertert byggelånet til et fast lån.

DRIF-045/13 VEDTAK- 10.04.2013

Innstillingen ble enstemmig vedtatt.

VEDTAK:

Det gis ikke startlån til omsøkte utbedring. Husstanden innehar en særdeles god økonomi og ansees ikke å være i målgruppen. Vedtaket opprettholdes der en anbefaler at søkerne får fremlagt ny takst etter at utbedringen nå er ferdigstilt og deretter søke banken om få konvertert byggelånet til et fast lån.

FAUSKE KOMMUNE

SAKSPAPIR

	JournalpostID: 13/4203	
	Arkiv sakID.: 13/1022	Saksansvarlig: Berit Vestvann Johnsen
Sluttbehandlede vedtaksinstans: Driftsutvalget		
Sak nr.: 047/13	DRIFTSUTVALG	Dato: 22.05.2013

REFERATSAKER I PERIODEN

Sammendrag:

Dok.ID		Arkivsak ID	Brevdato	Avsender/Mottaker	Tittel
13/2929	S	12/2434	05.04.2013		EVENTUELT
13/3239	U	11/1575	16.04.2013	Vestmyra barnehage	TILSYNSRAPPORT VESTMYRA BARNEHAGE
13/3862	X	06/1429	07.05.2013		BARNEVERNSTJENESTEN - MÅNEDSRAPPORT MARS 2013
13/3863	X	06/1429	07.05.2013		BARNEVERNSTJENESTEN - MÅNEDSRAPPORT APRIL 2013
13/3615	I	13/885	23.04.2013	Direktoratet for samfunnsikkerhet og beredskap	INFORMASJON OM PROSESSEN RUNDT OMORGANISERINGEN AV 110-REGIONENE
13/4205	X	11/2487	15.05.2013		ERFARING FRA BRUKERKONTORET FOR APRIL 2013

INNSTILLING :

Refererte dokumenter tas til orientering.

FAUSKE KOMMUNE

SAKSPAPIR

	JournalpostID: 13/2929	
	Arkiv sakID.: 12/2434	Saksbehandler: Inger-Lise Evenstrøm
Sluttbehandlede vedtaksinnstans:		
Sak nr.: 015/13	FAUSKE KOMMUNALE RÅD FOR LIKESTILLING AV FUNKSJONSHEMMEDE	Dato: 15.04.2013

EVENTUELT

Vedlegg:
Ingen

Sammendrag:

Saker som tas opp i møte:

INNSTILLING :

FUN-015/13 VEDTAK- 15.04.2013

Kurs

Hjelpemiddelutstilling tirsdag 23.april. Fra 12 – 18 i Bodø spektrum, alle firma som har avtale med NAV er invitert til å stille ut hjelpemidler.

Det er 14 – 15 firma som kommer

Veronika, Janne og Marit ønsker å dra på messen hvis det passer.

Den 25.april er det en hjelpemiddelmesse på Thon hotell som går på varsling og omgivelseskontroll. Tilrettelegging i boliger for at bl.a. demente skal klare seg lengre hjemme. Stein Ole Rørvik er koordinator for hvem som reiser fra Fauske. Marit Stemland tar kontakt med Stein Ole som representant fra rådet, ønsker å delta på messen.

Deltakelse av både medlem og vara på møter.

Vara kan møte om de ønsker det. Vara har talerett på møtet.

Det er kun valgt representant som mottar møtegodtgjørelse, møter ikke valgt representant deltar vara som ordinært medlem.

Torgheisen

Rådet for likestilling av funksjonshemmede registrerer at torgheisen har ikke vært åpen i vinter. Det har heller ikke vært brøytet til denne. Det er fortsatt ikke kommet opp skilt. Sak om skilting er behandlet i planutvalget. Det tas kontakt med Lise Gunn for å sjekke hvor dette står. Neste møte bes Gunnar Myrstad informere om hvordan torgheisen kan bli operativ.

Dårlig fremkommelighet i Fauske sentrum vinterstid

Det har vært svært dårlig fremkommelighet på enkelte plasser i vinter. Spesielt i bygg der det ikke er aktivitet har det vært vanskelig å komme frem med både rullatorer, rullestoler og barnevogner. Enkelte huseiere har fjernet is fra tak, uten at dette er blitt fjernet fra fortauet.

Rådet for likestilling av funksjonshemmede ser at oppvarmet fortau ville løst mange av utfordringene med fremkommelighet vinterstid.

Uttalelse fra FUN sendes driftsutvalget.

Forkortelse på Fauske kommunale råd for likestilling av funksjonshemmede

Sjekk med fylkessekretæren angående forkortelsen RLF – Rådet for likestilling av funksjonshemmede. Kan Fauske kommunale råd for likestilling av funksjonshemmede endre forkortelse til RLF.

Facebookprofil

Er det ønskelig og formålstjenlig at rådet oppretter en facebookside. Medlemmene i rådet bes tenke på hvilke muligheter en slik opprettelse vil gi dem til neste møte.

Rett utskrift bekreftes

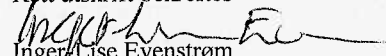
Inger Lise Evenstrøm
Enhetleder barnehage

Utskrift sendes:

Driftsutvalget

Enhetsleder bygg/eiendom Gunnar Myrstad



FAUSKE KOMMUNE
Enhet barnehage

Vestmyra barnehage
Tiurveien 2
8207 FAUSKE

Saksbehandler: Inger-Lise Evenstrøm - Telefon: 75 60 4026 - Telefaks: 75 60 40 01

Deres ref.:

Vår ref.: 13/3239/INE

Dato: 16.04.2013

**TILSYNSRAPPORT VESTMYRA BARNEHAGE TILSYN AV
4.JANUAR 2013**

TILSYN I	VESTMYRA	BARNEHAGE
----------	----------	-----------

TILSYNET VAR ANMELDT/UANMELDT:	DATO: 4/1 2013	KL. 8.30
TILSYNET BLE VARSLET I BREV DATERT:	DATO: 9/11 2012	

Til stede fra barnehagen:	Eier	
	Styrer	Sissel Alver
	Fra samarbeidsutvalget	
Til stede fra Fauske kommune	Enhetsleder barnehage	Inger-Lise Evenstrøm

Varslet tema for tilsynet var:

- Pedagognormen, j.fr. barnehageloven § 18 og veileder om krav til pedagogisk bemanning i barnehageloven med forskrifter Nr F-4266/2011
- Barns rett til medvirkning j.fr. barnehageloven § 3 og rammeplan for barnehager.
- Leke og oppholdsareal j.fr. veileder til forskrift om miljørettet helsevern i barnehage og skoler m.v.

OPPFØLGING AV TILSYNETS TIDLIGERE PÅLEGG

Tidligere pålegg gitt i godkjenning, pålegg gitt i rapport ved tidligere tilsyn:

Ingen

Leke- og oppholdsareal per barn

Opplysningene her ses i sammenheng med det antall barn som har plass i barnehagen

	m ²
Barnehagens godkjente leke- og oppholdsareal, innvendig	596,4 m ²
Eiers vedtektsfestede norm for arealutnytting per barn	4 og 5,3 m ²
Barnehagens uteareal, inkludert bygningsmasse	5150 m ²

Er det gjort endringer i bruk av arealet siden godkjenning/siste tilsyn, evt. hvilke?

nei

Barne- og familiedepartementet har fastsatt følgende veiledende normer:

- Inneareal for barn over tre år: 4 m² netto leke- og oppholdsareal pr. barn.
- Inneareal for barn under tre år: ca. 1/3 større leke- og oppholdsareal enn normen angir for barn over tre år.
- I barnehager bør barnas lekeareal ute være omlag seks ganger leke- og oppholdsarealet inne.

Barnehagens bemanning, pedagognorm

Opplysningene knyttes til barnehagelovens §§17 – 19

Opplysningene ses i sammenheng med barnehagens sist innsendte årsmelding.

✓ Barnehagen fremviser oversikt over vaktplan og åpningstid

Har barnehagen førskolelærer eller annen person med høgskoleutdanning som gir barnefaglig og pedagogisk kompetanse i styrerstilling	ja X	nei
Barnehagens stillinger for pedagogiske ledere	antall årsverk 7	antall personer 8
Er det eventuelt tilsatt personer med dispensasjon fra utdanningskrav i noen av de ovennevnte stillingene?	ja	nei X
I tilfelle ja, hvor mange?	antall personer	Antall årsverk:
Antall stillinger utenom styrer og ped. Ledere, ordinær drift	antall årsverk	antall personer
Har barnehagen ekstra bemanning pga. barn med spesielle behov?	ja X	nei
Hvis ja, hvor mange? Pedagoger? Assistenter?	antall pedagoger 1 Antall assistenter 2	Antall årsverk 1 Antall årsverk 0,9
Hvilken vikarordning har barnehagen?	Vikarbyrå	
Finnes det regler for vikarbruk?	ja x	nei
I tilfelle ja, hvilke	Brukes ved behov, brukes sjelden ved avspasering	

I forskrift for pedagogisk bemanning står det:

§ 1. Norm for pedagogisk bemanning

Det skal være minimum én pedagogisk leder per 14-18 barn når barna er over tre år og én pedagogisk leder per 7-9 barn når barna er under tre år og barnas daglige oppholdstid er over seks timer. I barnehager der barna har kortere oppholdstid per dag, kan barnetallet økes noe per pedagogisk leder.

I veileder om kravene til pedagogisk bemanning i barnehageloven med forskrifter (Rundskriv nr F-4266/2011) er det understreket at normen setter en absolutt øvre grense på 18/9 barn pr pedagogisk leder. Videre står det at grensen er uavhengig av organisering og at normen skal være oppfylt for barnehagen som helhet.

Opplysninger om barna

Her bes om opplysninger om hvilke barn som er i barnehagen i dag.

✓ Barnehagen fremviser liste med barnas navn, alder og oppholdstid.

Opplysningene sammenfattes her:

0-2 år, 0-8 t/uke	Antall barn	Tilsynsmyndighets omregning, j.fr. pedagognorm
0-2 år, 9-16 t/uke		
0-2 år, 17-24 t/uke	4	4
0-2 år, 25-32 t/uke		
0-2 år, 33-40 t/uke		
0-2 år, 41+ t/uke	9	18
3-6 år, 0-8 t/uke		
3-6 år, 9-16 t/uke		
3-6 år, 17-23 t/uke	2	2
3-6 år, 25-32 t/uke		
3-6 år, 33-40 t/uke		
3-6 år, 41+ t/uke	80	80
Sum	95	104

	Antall		Antall
Barn med spesielle behov	3	Tospråklige barn	21

Barn rett til medvirkning:

Barnehageloven § 3 Barns rett til medvirkning

Barn i barnehagen har rett til å gi uttrykk for sitt syn på barnehagens daglige virksomhet. Barn skal jevnlig få mulighet til aktiv deltakelse i planlegging og vurdering av barnehagens virksomhet. Barnets synspunkter skal tillegges vekt i samsvar med dets alder og modenhet.

Hvordan ivaretas barns rett til medvirkning?

Oversikt over hvordan barns medvirkning blir ivaretatt blir utdelt og ligger vedlagt. Medvirkning dokumenteres bl.a. gjennom: Det skrives hver dag på tavle til foreldrene, bilder henges opp, en egen perm til hvert barn, månedsplaner for hver avdeling

Oppsummering:

Pedagognormen

Barnehagen følger pedagognormen og har tilsatt utdannet pedagog i alle stillingene som krever det.

Barns rett til medvirkning j.fr. barnehageloven § 3 og rammeplan for barnehager.

Barnehagen har god oversikt over hvordan medvirkning blir ivaretatt i det daglige. Under samtalen kommer det frem at barnehagen selv ser at de bør jobbe mer med gode rutiner for medvirkning dokumenteres.

Leke og oppholdsareal j.fr. veileder til forskrift om miljørettet helsevern i barnehage og skoler m.v.

Utvendig leke og oppholdsareal er på 2150 m². Det anbefales at utearealet er om lag 6 ganger større enn arealet inne. Barnehagen har et godkjent leke og oppholdsareal på 596,4 m² innvendig. Barnehagen vil da ha plass til 149 barn, omregnet til barn over 3 år. Dagens barnetall krever et areal på 445,26 m². Dermed er oppfyller barnehagen forskriftens norm for leke og oppholdsareal både inne og ute

Merknader/Avvik

Det er ingen avvik som er avdekt i forbindelse med tilsynet.

Det anbefales likevel at barnehagen jobber med å få et bedre system for dokumentasjon i forhold til barns medvirkning, j.fr. barnehagelovens § 3

Tilsynsrapporten er et enkeltvedtak i tråd med forvaltningsloven § 2. Det er klagefrist på tre uker fra tilsynsrapporten er mottatt, jf. forvaltningslova § 29.

Med hilsen

Inger-Lise Evenstrøm
Enhetsleder barnehage

Vedlegg:

- Oversikt over hvordan barns medvirkning blir hensyntatt i Vestmyra barnehage
- Oversikt over antall barn pr avdeling (NB! I oversikten fremkommer det at barna født i 2010 regnes som små barn, de skal regnes som store barn fra 2013, j.fr. forståelsen til pedagognorm)
- Tegning over barnehagens inne og uteareal.

Oversikt over hvordan barns medvirkning blir hensyntatt i Vestmyra barnehage.

Barns medvirkning øker selvfølgelig i tråd med barnets alder.

Når de minste barna begynner i barnehagen hensyntas barns medvirkning i hovedsak ved at hvert enkelt barn får følge sin egen rytme mht behov for stell, hvile og mat.

Etter hvert som barna blir større gis de mulighet til å:

- velge hvem som skal skifte bleier
- velge pålegg og frukt, og hvor mye de skal spise
- velge sanger
- velge hva de vil leke med, og hvem de vil leke med (de voksne er til stede for å gi hjelp og støtte, "påfyll")
- selv regulere klær når de er for varme/kalde
- selv bestemme når de skal på do
- selv bestemme om do-døra skal være åpen eller igjen
- velge hvor mye de vil gjøre ut av en formingsaktivitet
- velge ulike aktiviteter i rom som er innredet slik at ulikt materiell er tilgjengelig
- til en viss grad bestemme om de skal være ute eller inne.
- velge bursdagsmat og aktiviteter
- av og til bestemme innhold i – og selv være med å lede – samlingsstunden

Det legges i det daglige vekt på:

- at rommene er innredet slik at barna har tilgang til ulike formingsaktiviteter, spill og leker.
- at man hele tiden har fokus på hva barna er opptatt av. Dette gjelder både på turer, inne og ute i barnehagen, i samlingsstund og andre pedagogiske opplegg.
- at barna får innspill og inspirasjon til ny lek, f.eks ved å gå mye på tur utenfor barnehagens område.

Barns medvirkning er nevnt i årsplanen, men temaet er ikke mye utdypet. Barnehagen har ikke klare og gode rutiner på hvordan barns medvirkning dokumenteres. Konklusjonen kan nok være at barns medvirkning hensyntas i det daglige, men at dette i liten grad er satt i system og dokumentert.

03.01.2013

Sissel Alver
styrer

**Oversikt over antall barn pr. avdeling og totalt 2012-2013. Jfr pedagognorm
Pr. 01.01.2013**

Avd.	Hele pl.	Halve pl.	Ant. barn over 3 år	Ant. barn under 3 år	Merknad
Nordigarden	18	0	18	0	
Sørigarden	17	1	18	0	
Midtimellom	7	4	0	11	
Totalt Bakkeby	42	5	36	11	
Rødhetta	18	0	18	0	
Sorte Bill	7	1	0 (1??)	8 (???)	1 barn fyller 3 år 4.januar
Blå Bukken	13	0	8	5	
Lille Gul	9	0	0	9	
Totalt Eventyr	47	1	26 (27??)	22 (21??)	
Totalt Vestmyra bhg	86	6	62 (63??)	33 (32??)	

Totalt:

62 barn over 3 år krever minimum 3,44 pedagoger

33 barn under 3 år krever minimum 3,66 pedagoger

95 barn totalt krever minimum 7,10 pedagoger

Eventyr:

26 barn over 3 år krever minimum 1,44 pedagog (27 - 1,50)

22 barn under 3 år krever minimum 2,44 pedagog (21 - 2,33)
(3,88) (3,83)

Bakkeby:

36 barn over 3 år krever minimum 2,00 pedagog

11 barn under 3 år krever minimum 1,22 pedagog
(3,22)

Pedagogiske ledere i Vestmyra barnehage pr. 01.01.2013

Doris Edvardsen	100 %	Nordigarden
Lise Eliassen	100 %	Sørigarden
Marianne Rørdal	50 %	Midtimellom
Camilla K. Larsen	50 %	Midtimellom
Randi Strømhylden	100 %	Rødhetta
Unni Timonen	100 %	Kaptein Sorte Bill
May Moen	100 %	Blå Bukken
Tove Moen	100 %	Lille Gul

Totalt 700 %

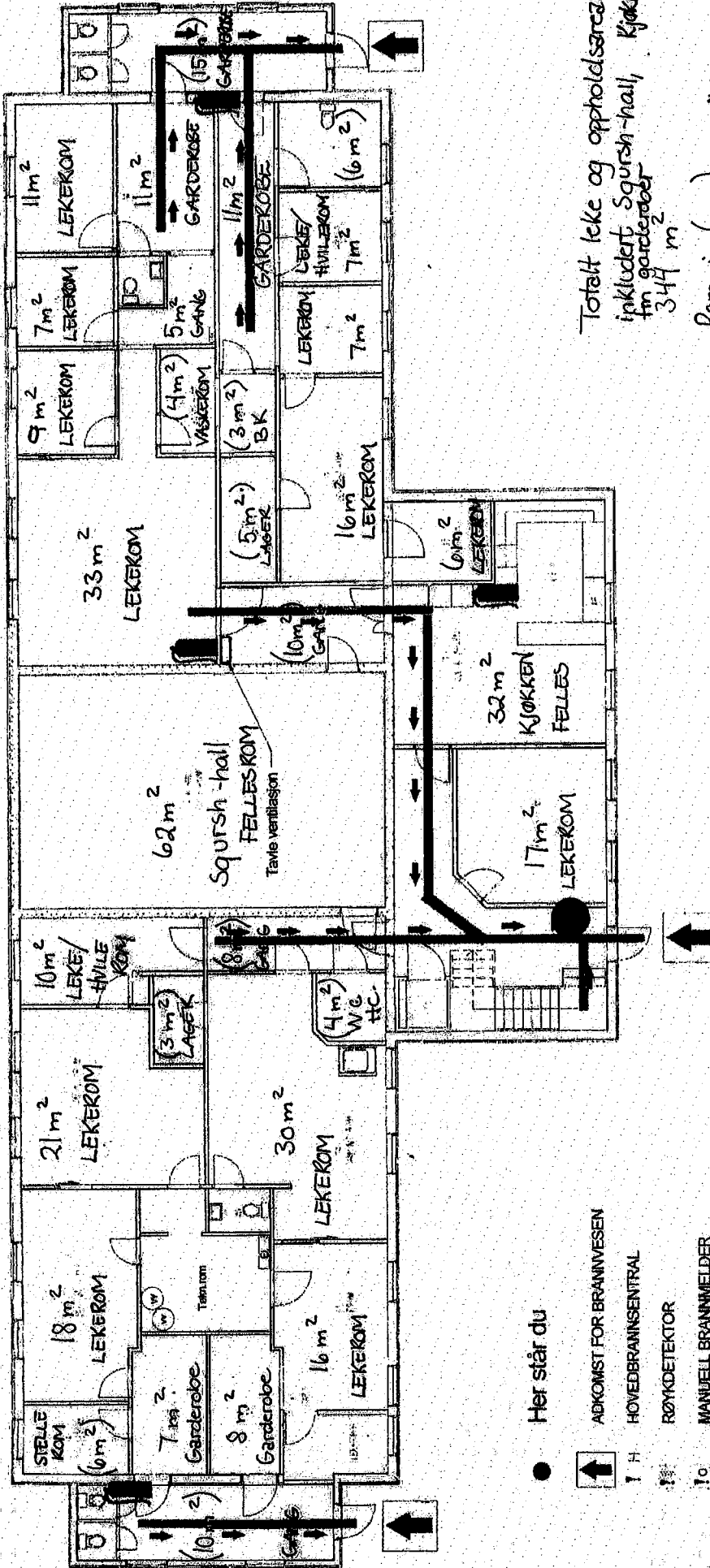

● Her står du

- ↑ ADKOMST FOR BRANNVESEN
- ↑ H HØVEDBRANNSENTRAL
- ⚡ RØYKDETEKTOR
- ! M MANUELL BRANNMELDER
- 🔧 BRANNSLUKNINGSSAPPARAT
- 🔧 BRANNSLANGE
- 🔧 RINGEKLOKKE
- ➡ UT UTGANG
- ➡ N NØDUTGANG
- 🔦 MARKERINGSLYS
- LEDELYS
- ➡ RØMMINGSVEI
- 🔑 NØKKELBRYTER

Blaibukken	54 m ²
GUL	73 m ²
Rødhetle	76 m ²
Sortebill	47 m ²
Fellesrom	62 m ²
Kjøkken	32 m ²
Totalt	344 m²

Totalt leke og oppholdssesal
inkludert Squish-hall, Kjøkken og
fm garderobe
344 m²
Rom i () er ikke med.

Tiurveien barnehage 1. etg



Kartusmitt
23.10.2007
MÄSTADAL 1:1000
Pågående kommun





Tallene viser til antall barn, dvs. at en melding som omhandler to barn teller som to meldinger.
Tall i kursiv gjelder for samme periode/dato året før.

Siste måned:

Nye meldinger: Her telles kun én melding pr. ny sak	5	<i>13</i>	Hittil i år:	17	<i>34</i>
Henlagte meldinger: Dvs. undersøkelser innledes ikke	0	<i>0</i>	Hittil i år:	3	<i>1</i>
Undersøkelser innledet:	2	<i>10</i>	Hittil i år:	14	<i>27</i>
Undersøkelser slutført:	9	<i>9</i>	Hittil i år:	16	<i>26</i>
Av disse - slutført innen frist: Inklusive sendt nemnd	3	<i>5</i>	Hittil i år:	8	<i>22</i>
Status pr 31.03.13:					
Venter på undersøkelse:	4	<i>15</i>			
Under undersøkelse:	10	<i>17</i>			
Barn som venter på tiltak: Dvs: undersøkelse fullført, men tiltak ikke iverksatt	0	<i>1</i>			
Tiltak pr 31.03.13:	I hjemmet/hybel		Utenfor hjemmet		
Barn med hjelpetiltak:	44	<i>-</i>	3	<i>5</i>	
Barn med omsorgstiltak:			29	<i>32</i>	
Andre plasseringer:				4	
Etter fylte 18 år til 23 år. Ettervernstiltak:	5	<i>-</i>	2	<i>2</i>	
Totalt:	49	<i>-</i>	34	<i>43</i>	

Tiltaks- og omsorgsplaner pr 31.03.13:

Barn/ungdom som skal ha			Har plan:			Mangler:		
Tiltaksplan:	54	<i>-</i>	38	<i>-</i>	16	<i>-</i>		
Omsorgsplan:	29	<i>-</i>	21	<i>-</i>	8	<i>-</i>		

Oppfølging av fosterhjem:

Antall barn plassert i fosterhjem av Fauske kommune totalt:	33	-
Antall barn som skal ha minst 4 besøk av evtj. pr år:	25	
Antall barn som skal ha minst 2 besøk av evtj. pr år:	8	
Antall barn som har fått lovpålagt oppfølging hittil i år:	32	-

Fauske kommunes tilsynsansvar:

Antall barn u 18 år plassert i fosterhjem i Fauske kommune:	26	-
Plassert av andre kommuner:	15	
Plassert av Fauske kommune:	11	
Av disse er det oppnevnt tilsynsfører for:	24	-
Antall barn som har fått lovpålagt tilsyn hittil i år:	20	-
Lovpålagt tilsyn tilsvarer minst fire tilsynsbesøk i løpet av året		

Kommentarer:

Bemanning/kapasitet:

Barneverntjenesten er fullt bemannet i den forstand at alle stillinger er besatt. Vi har imidlertid hatt noe sykefravær i mars.

Nye meldinger:

I løpet av første kvartal har vi mottatt 17 nye meldinger. Dette er lavere enn normalt.

Undersøkelserfrister:

Pr 31.03.13 hadde barneverntjenesten 4 saker/barn som ventet på undersøkelse. Disse var alle nye saker mottatt siste halvdel av mars. Videre hadde vi 10 barn under undersøkelse.

Barn/ungdom med hjelpetiltak:

Så langt i 2013 har det totale antallet barn/ungdom med hjelpetiltak i hjemmet/ på hybel har gått ytterligere ned til 49 i mars 2013. Sammenlignbare tall for juni 2012 er 80, og 60 for desember 2012. Årsakene til denne utviklingen er sammensatt. Barneverntjenesten har tatt initiativ til å avslutte en del gamle tiltakssaker der det har vært lite aktivitet. Videre er vi nøye med å trekke oss ut av saker der familiene kan få tilstrekkelig hjelp fra andre deler av hjelpeapparatet. De siste fem månedene fra november 2012 tom. mars 2013 har meldings tilfanget vært lavere enn normalt, og kun et mindretall av undersøkelssakene har endt med tiltak.

Antall barn/ungdom plassert utenfor hjemmet.

Det totale antallet plasserte barn har holdt seg stabilt så langt i 2013. Vi forventer ingen store endringer her. Vi har jevnlig nyplasseringer, men også plasseringer som opphører.

Tiltaksplaner/omsorgsplaner:

Mht. tiltaksplaner og omsorgsplaner er vi fortsatt ikke helt i mål. Dette står nå for tur. Alle omsorgsplanene vil bli ferdigstilt i løpet av mai.

Oppfølging av fosterhjem:

Fauske kommune har oppfølgingsansvaret for i alt 33 barn og unge som er plassert i fosterhjem i eller utenfor Fauske kommune. Ett av disse har fått ett oppfølgingsbesøk for lite så langt i år. Samlet sett er oppfølgingen av barn i fosterhjem godt ivaretatt.

Kommunens tilsynsansvar:

Fauske kommune har pt. tilsynsansvar for i alt 26 fosterbarn under 18 år. Av disse har 24 barn fått oppnevnt tilsynsfører. 20 av barn har fått minst ett tilsynsbesøk hittil i år, dvs. tilsvarende lovkravet.

Oppsummering:

Situasjonen i barneverntjenesten er i all hovedsak tilfredsstillende.

Fauske den 06.05.13

Gunhild Westergaard
leder for barneverntjenesten



Tallene viser til antall barn, dvs. at en melding som omhandler to barn teller som to meldinger.
Tall i kursiv gjelder for samme periode/dato året før.

Siste måned:

Nye meldinger: Her telles kun én melding pr. ny sak	13	6	Hittil i år: 30
Av disse - henlagte meldinger: Dvs. undersøkelser innledes ikke	5	1	Hittil i år: 8
Undersøkelser innledet:	11	3	Hittil i år: 25
Undersøkelser slutført:	2	6	Hittil i år: 18
Av disse - slutført innen frist:	2	5	Hittil i år: 10
Status pr 30.04.13			
Venter på undersøkelse:	1	15	
Under undersøkelse:	18	15	
Barn som venter på tiltak: Dvs: undersøkelse fullført, men tiltak ikke iverksatt	0	1	
Tiltak pr 30.04.13			
	I hjemmet/hybel		Utenfor hjemmet
Barn med hjelpetiltak:	44	75	3 5
Barn med omsorgstiltak:			29 33
Andre plasseringer:			2
Ettervernstiltak: Etter fylte 18 år til 23 år	5	7	2 3
Totalt:	49	82	34 43

Kommentarer:

I mars har vi mottatt 13 nye meldinger. Alle nye undersøkelsessaker unntatt én er påbegynt. Gjennomstrømmingen av saker er pt. god.

I mars og april har barneverntjenesten hatt til sammen fire saker til behandling i fylkesnemnda eller retten. I mai står ytterligere en sak for tur. Det er arbeidskrevende prosesser.

I slutten av mai skal fylkesmannen gjennomføre tilsyn med Fauske barneverntjeneste mht. vår oppfølging av barn i fosterhjem. Tilsynet er omfattende og har krevd enn del forberedelser, noe samtlige medarbeidere har bidratt til.

Sykefraværet har vært høyere enn normalt i april idet 2-4 medarbeidere har vært delvis sykemeldt. Sykemeldingene er ikke arbeidsrelatert.

Fauske den 06.05.13

Gunhild Westergaard
leder for barneverntjenesten

Til rådmenn og brannsjefer i alle kommunene i politidistriktene Telemark, Agder, Rogaland, Haugaland og Sunnhordland, Hordaland, Sogn og Fjordane, Sunnmøre, Nordmøre og Romsdal, Sør-Trøndelag, Nord-Trøndelag, Helgeland, Salten, Midtre Hålogaland, Troms, Vestfinnmark og Østfinnmark

Fauske kommune	
RAD	Saksbeh. EED
29/4-13	
Klassering	
J. ID	S. ID 13/885

Informasjon om prosessen rundt omorganiseringen av 110-regionene

1. Bakgrunn

Direktoratet for samfunnsikkerhet og beredskap (DSB) har gjennom lengre tid arbeidet for større og robuste enheter i brann- og redningsvesenet og ved 110-sentralene. Nødalarmingsentralene for brann ble sist omorganisert i 2003 fra 47 til 24 sentraler, og DSB har foreslått å redusere antall regioner ytterligere.

DSBs målsetning er å skape sterke brann- og redningsfaglige 110-sentraler for befolkningen, nødstilte og de kommunale og interkommunale brann- og redningsvesenene. DSB har som sentral tilsynsmyndighet hjemmel i brann- og eksplosjonsvernloven § 16 (1), til å fastsette nødalarmingsregioner, og å pålegge kommuner å etablere en nødalarmingsentral.

DSB hadde som målsetning å få gjennomført omorganiseringen av 110-regionene før innføringen av Nødnett, fordi det ble ansett som samfunnsøkonomisk ugunstig å utruste sentraler som var foreslått nedlagt med nytt utstyr. DSB sendte derfor ut høringsbrev og varsel om vedtak om omorganisering av 110-sentralene i forkant av utrulling av Nødnett, herunder bestillingen av nytt utstyr til 110-sentralene.¹

For å få saken så god opplyst som mulig har DSB tatt i mot høringsuttalelser fra berørte kommuner og øvrige instanser, og gjennomgått samtlige innspill før vedtak ble fattet. DSB har også avholdt dialogmøter hvor kommuner og andre fikk anledning til å stille spørsmål og fremme sine synspunkter.²

Den 15.02.13 fattet DSB vedtak om en felles nødalarmingsregion for kommunene i politidistriktene Telemark og Agder, med 110-sentral lagt til Arendal. Vedtaket ble påklaget og klagesaken er til behandling i Justis- og beredskapsdepartementet (departementet). Det er redegjort nærmere for klagesaken under punkt 2.

¹ Brev av 03.01.13 til rådmenn og brannsjefer i alle kommunene i politidistriktene Nordre Buskerud, Søndre Buskerud, Vestfold, Telemark, Agder og Rogaland, samt brev av 09.01.13 til rådmenn og brannsjefer i alle kommunene i politidistriktene Rogaland, Haugaland og Sunnhordland, Hordaland, Sogn og Fjordane, samt brev av 31.01.13 til rådmenn og brannsjefer i alle kommunene i politidistriktene Sunnmøre, Nordmøre og Romsdal, Sør-Trøndelag, Nord-Trøndelag, og kommunene Os i Hedmark, Vanylven og Bindal.

² DSB avholdt dialogmøter i Skien den 10.01.13, i Arendal den 17.01.13, i Stavanger den 17.01.13, i Bergen den 16.01.13, i Jølster den 15.01.13, i Ålesund den 07.03.13 og i Trondheim den 08.03.13.

23.04.2013

2013/1360/KAVI

Den 26.02.13 fattet DSB vedtak om en felles nødalarmeringsregion for kommunene i politidistriktene Haugaland og Sunnhordland og Rogaland, med 110-sentral lagt til Stavanger. Vedtaket er påklaget, og saken er stilt i bero i DSB frem til ytterligere utredninger foreligger.

Den 26.02.13 fattet DSB vedtak om en felles nødalarmeringsregion for kommunene i politidistriktene Sogn og Fjordane og Hordaland, med 110-sentral lagt til Bergen. Vedtaket er påklaget, og saken er stilt i bero i DSB frem til ytterligere utredninger foreligger.

2. Klagesaken

DSB mottok klage av 11.03.13 fra 110-Telemark, og klage av 11.03.13 fra Skien brannkorpssforening på vedtak om 110-tilknytning for kommunene i Telemark politidistrikt. DSB fant ikke grunn til å endre eller oppheve vedtaket av 15.02.13, og saken ble derfor oversendt til departementet den 15.03.13 for endelig avgjørelse.

Den 05.04.13 fikk DSB brev fra departementet med forespørsel om ytterligere informasjon før endelig avgjørelse i klagesaken kunne fattes. Departementet har et behov for mer informasjon knyttet til robusthet, og økonomiske konsekvenser av rendyrkede fagsentraler sett i sammenheng med sentraler som utfører tilleggsoppgaver. Departementet ønsker også en analyse med oversikt over dagens bemanning og oppgaveportefølje ved den enkelte 110-sentral, og de samfunnsøkonomiske konsekvenser av forslaget om færre og større 110-sentraler med og uten tilleggsoppgaver. Departementet ønsker videre at DSB skal fremlegge en prosessplan for hvordan den etterspurte informasjonen skal innhentes og utarbeides, herunder å vurdere hvorvidt hele eller deler av analysen bør utføres med ekstern bistand.

Departementet har anmodet DSB om ikke å gå videre med den konkrete eller andre sammenslåinger av 110-sentralene, før informasjonen er innhentet og analysene er gjennomført.

3. Fremdrift

Som en følge av at departementet krever en ytterligere utredning av 110-saken før det fattes en endelig beslutning, vil ikke omorganiseringen bli endelig bestemt før bestillingen av nytt utstyr til 110-sentralene må sendes til nødnettleverandøren. Det er viktig for brann- og redningsvesenene, og oppgavene de skal utføre, at nødnettleveransen ikke forsinkes. DSB fastholder med bakgrunn i dette den eksisterende utbyggings- og utrullingsplanen for Nødnett, og iverksetter bestilling av kontrollromsutstyr også til 110-sentraler som er vedtatt avvirket.

4. Avslutning

DSB mener en omorganisering av 110-regionene i tråd med DSBs *skisse* vil føre til store og robuste fagsentraler som tar i mot flere nødansrop ved hver enkelt sentral, og som håndterer flere oppdrag per operatør enn det som skjer i dag. Den varslede omorganiseringen vil øke håndteringsevnen til de nye sentralene betydelig samtidig som det vil gjøre dem mindre sårbare. Det økte hendelsesomfanget som sentralen samlet sett må håndtere, vil øke kompetansen og erfaringen hos operatørene. Dette sammen med oppdaterte teknologiske systemer som inkluderer kart i sentralene, og mulighet for GPS-løsninger i bilene, vil gjøre 110-sentralene mer robust til å håndtere flere samtidige hendelser så vel som store ressurskrevende og komplekse branner, ulykker og krisesituasjoner.

DSB har startet arbeidet med å frembringe ytterligere informasjon og analyser slik departementet har bedt om. Berørte kommuner og brannsjefer vil holdes orientert om sakens utvikling.

23.04.2013

2013/1360/KAVI

Med hilsen
for Direktoratet for samfunnssikkerhet og beredskap
Avdeling for brann og redning



Anne Rygh Pedersen
avdelingsdirektør



for Hans Kristian Madsen
avdelingsleder

Kopi:

Justis- og beredskapsdepartementet
Fylkesmannen i Telemark, Aust-Agder, Vest-Agder, Rogaland, Hordaland, Sogn og Fjordane, Møre og
Romsdal, Sør-Trøndelag, Nord-Trøndelag, Nordland, Troms og Finnmark
Skien brannkorpsforening
Grenland Havn

Erfaring fra brukerkontoret april 2013

14 pasienter ble meldt utskrivningsklar fra Nordlandssykehuset i april, 4 pasienter måttet vente på korttidsplass, dette tilsvarer 11 døgn med betaling.

Plass-situasjonen er slik at det er vanskelig å få etablert rehabilitering/utredning og avlastningstilbud for hjemmeboende brukere.

Det driftes med 8 dobbeltrom på langtidsavdeling. Dette er 3 færre langtidsplasser enn tidligere da Sagatun var i drift. På korttidsavdelingen er det nå 5 pasienter som venter på plass ved langtidsavdelingen. I denne perioden har hjemmetjenesten tatt imot 7 utskrivningsklare pasienter fra Nordlandssykehuset.

Plass-situasjon pr. 30.4.13

Nordlandssykehuset- på vent på korttidsplass	
Hjemmeboende- på vent på korttidsplass/ avlastning	4 5
Korttidsavdeling-på vent på langtidsplass	5
Hjemmeboende på vent på langtidsplass	3
På vent på paviljongsplass	8
Søkere omsorgsbolig Valnesfjord	4

Saksstatistikk 2013

	Jan	Febr	Mars	April	Mai	Juni	Juli	Aug	Sept	Okt	Nov	Des
Innvilget	291	137	221	106								
Under beh	12	23	17	12								
Avslått	3	4	1	2								
Klager			2	2								

Vedtaksstatistikk hjemmetjenesten

År	Mnd.	Distrikt	Antall brukere	Antall tjenester	Time pr. uke
2013	Jan	Nordvest	138	556	683
2013	Jan	Sentrumøst	164	726	855
2013	Jan	Sulitjelma	26	86	68
2013	Febr	Nordvest	134	581	791
2013	Febr	Sentrumøst	149	681	769
2013	Febr	Sulitjelma	27	88	69
2013	Mars	Nordvest	133	582	824
2013	Mars	Sentrumøst	153	691	883
2013	Mars	Sulitjelma	27	93	79
2013	April	Nordvest	124	559	751

2013	April	Sentrumøst	151	660	740
2013	April	Sulitjelma	22	84	75

FAUSKE KOMMUNE

SAKSPAPIR

	JournalpostID: 13/4199	
	Arkiv sakID.: 13/1021	Saksbehandler: Frank Bernhardsen
Sluttbehandlede vedtaksinstans; Kommunestyret		
Sak nr.: 048/13	DRIFTSUTVALG	Dato: 22.05.2013

HELSE- OG OMSORGSTJENESTEN I SULITJELMA

Vedlegg: 1. Utredning fra arbeidsgruppe samordningsområde Helse og omorg

Sammendrag:

Kommunestyret har i sin 25/13 fattet følgende vedtak:

Kommunestyret gir rådmannen i oppdrag å utrede fremtidige alternativer i Sulitjelma mht. å ivareta kommunale tjenester innenfor områdene helse og omsorg. Saken legges fram for driftsutvalget 22. mai og sluttbehandles i kommunestyret 20. juni.

Med bakgrunn i kommunestyrets vedtak har rådmannen nedsatt en arbeidsgruppe som har gjennomgått problemstillingene og fremmet en anbefaling mht det fremtidige helse og omsorgstilbudet i Sulitjelma.

Arbeidsgruppens utredning vedlegges og er grunnlaget for de endringene som rådmannen foreslår i dette saksfremlegget. Rådmannen har forståelse for de argumenter som fremføres for videre institusjonsdrift for Sagatun i Sulitjelma. Når så rådmannen foreslår en endring av driftsform fra institusjonsdrift til omsorgsboliger er det av hensyn til kommunens vedtatte helse- og omsorgsplan (og de utfordringer som beskrives der), økonomi samt fremtidig sammensetning av befolkningen som er avgjørende moment for å foreslå en slik markant dreining i tilbudet i Sulitjelma. Rådmannen har også forståelse for at en slik markant dreining i helse- og omsorgstjenestene i Sulitjelma kan oppfattes som drastiske. Rådmannen forstår det, men har vektlagt kommunens fremtidige evne til å ivareta tilbudet til sine innbyggere på en god og effektiv måte innenfor tilgjengelig ressurser.

Når kommunestyret tidligere vedtok helse- og omsorgsplanen var det i den forståelse av antallet innbyggere over 80 år i perioden fremover vil øke og at kommunens tjenestetilbud samtidig må endres for å møte denne situasjonen. Samtidig vil det være i alles interesse å bidra til at den enkelte innbygger får bo lengst mulig i eget hjem. Kommunen skal legge til rette for dette og ikke minst gjennom forebyggende tiltak bygge opp under den enkelte innbyggers evne til å bli boende lengst mulig hjemme. Derfor må i langt større grad kommunens ressurser omdisponeres fra institusjonsdrift til hjemmebaserte tjenester.

Fra 2009 til 2029 vil totalt antall eldre over 80 år øke fra 491 til 732 personer. Dersom vi ikke allerede nå forbereder oss gjennom at våre innbyggere kan bo lengre hjemme, vil vår evne til å

yte helse-og omsorgstjenester til befolkningen bli kraftig utfordret rent driftsmessig. Fra et økonomisk/driftsmessig synspunkt vil det ikke være mulig å opprettholde nåværende driftsform innenfor helse-og omsorg uten at man endrer driftsform (altså fra institusjon til hjemmebaserte tjenester) eller omdisponerer midler fra andre områder av kommunens tjenestetilbud til helse-og omsorg. Dersom kommunestyret skulle velge å opprettholde nåværende driftsform innenfor helse-og omsorg, dvs med stor vekt på institusjonsdrift inkludert desentralisert institusjonsdrift vil en i fremtiden måtte overføre relativt store ressurser til helse-og omsorg gitt det faktum at sektoren allerede i dag har et merforbruk utover tildelt budsjett. Da blir spørsmålet hvor en skal hente disse ressursene fra.

Det er etter rådmannens mening nødvendig å gjennomføre endringer innen helse- og omsorg de neste 2-3 årene for å være forberedt på de endringer som skjer i befolkningssammensetningen. Dersom vi ikke allerede nå endrer oss vil vi ikke ha kraft og ressurser til å møte behovene i befolkningen etter 2020.

Oppsummert er rådmannens sterkeste motivasjon for å foreslå de grunnleggende endringer mht helse-og omsorgstjenester i Sulitjelma som følger;

1. oppfylle de nasjonale føringer om sterkere hjemmebaserte tjenester,
2. legge til rette for at innbyggerne kan bo lengre i egen bolig,
3. forberede oss på de endringer som skjer aldersmessig i befolkningen, og
4. sørge for at vi i fremtiden har bærekraftige løsninger for våre innbyggere.

Rådmannen gir derfor sin tilslutning til konklusjonene fra arbeidsgruppen.

RÅDMANNENS FORSLAG TIL INNSTILLING :

1. Helse og omsorgstjenester i Sulitjelma ivaretas i fremtiden gjennom hjemmebaserte tjenester. Det etableres det 4-6 boenheter i form av omsorgsboliger i Sulitjelma.
 2. Legetjenesten i Sulitjelma videreføres ikke.
 3. Rådmann framlegger i egen sak til Kommunestyre, en driftsplan for hjemmebaserte tjenester i Sulitjelma.
 4. Spørsmålet vedrørende evt bruk av nåværende lokaliteter for «Sagatun Helse og sosialsenter» som omsorgsbolig, gjennomgås og utredes som del av ovennevnte.
-

Even Ediassen
Rådmann

Anbefaling til Kommunestyret angående framtidige helse- og omsorgstjenester i Sulitjelma

Bakgrunn

Kommunestyret har i sak 025/13 fattet følgende vedtak; «Kommunestyret gir rådmannen i oppdrag å utrede framtidige alternativer i Sulitjelma mht. å ivareta kommunale tjenester innenfor områdene helse og omsorg.

Saken legges frem for driftsutvalget 22. mai og sluttbehandles i kommunestyret 20. juni.»

Sagatun helse- og sosialsenter i Sulitjelma ble stengt grunnet de registreringer/funn av muggsopp som er gjort i bygget. Det vises til utførte målinger med tilhørende rapporter som tidligere er fremlagt.

Det er også registrert alvorlige setninger med tilhørende skader på bygget.

Rådmannens beslutning om stengning baserte seg på en entydig faglig basert anbefaling fra kommuneoverlegen.

Bygget ble fraflyttet oktober 2012 ved at alle beboerne ble flyttet til Fauske Helsetun.

Med bakgrunn i kommunestyrets vedtak har rådmannen nedsatt en arbeidsgruppe ledet av kommunalsjef Helse og omsorg og med representanter for følgende områder;

- Helse
- Brukerkontoret
- Hjemmetjenesten
- Bygg & Eiendom
- Økonomi
- Institusjon

Problemstilling

Dokumentet har som mål å belyse og foreslå hvilke tilbud innenfor Helse og omsorg som skal tilbys beboere i Sulitjelma. Temaer og områder som belyses er følgende:

- Utdrag fra Fauske Kommunes vedtatte Helse & Omsorgsplan
- Institusjon
- Hjemmetjeneste
- Omsorgsbolig
- Legetjeneste
- Økonomi

Gjennomføring av arbeidet

I arbeidet med å utarbeide dokumentet har vi valgt å jobbe enkeltvis med hvert ansvarsområde og med jevnlig sammenstillinger som har blitt kjørt som høringsrunder internt i gruppen. I.o.m. de store forskjellene mellom ansvarsområdene, har vi valgt å gjennomføre få fellesmøter, men punktmøter med den enkelte enhet.

Dette har vist seg som en god arbeidsform med godt engasjement for alle som har vært invitert inn i dokumentets oppbygging.

Involverte enheter og avdelinger har vært:

- **Enheter**
 - Helse
 - Institusjon
 - Hjemmetjenesten
 - Bygg/Eiendom

- **Avdelinger**
 - Brukerkontoret
 - Økonomi

- **HVT og HVO**

Viktige faktorer (med viktige faktorer menes forhold som er med på å bestemme anbefalt løsning)

Faktor nr 1; Helse- og omsorgsplanen med hovedelementer

Aktive helse- og omsorgstjenesteri Fauske fram mot 2020

Sammendrag

Fauske kommune gir i dag gode helse - og omsorgstjenester, men tilbudet kan utvikles og forbedres ytterligere. Det brukes i dag mye ressurser til institusjonsomsorg, og langt mindre til hjemmetjeneste og til aktivitet. Likevel oppleves presset på behov for institusjonsplasser som stort, fordi det er mangel på tilbud av heldøgns bemannede boliger. Institusjonstilbudet er lite tilpasset til demente, med mangel på tilpassede utearealer. Fauske kommune bruker i dag langt mer ressurser enn mange andre kommuner til omsorgstjenester. Fra 2020 – 25 vil antall eldre over 80 år øke betydelig, og det er viktig å starte planlegging av det tilbudet som må bygges opp for å kunne møte disse utfordringene.

Aktive helse – og omsorgstjenester tar utgangspunkt i at omsorgskjeden baseres på ”BEON-prinsippet” (Beste Effektive Omsorgs Nivå) og legger vekt på at mennesker skal få bo i eget hjem så lenge som mulig. Brukerne skal tildeles tjenester etter individuell vurdering. Tjenestetilbudet må være fleksibelt og kunne tilpasses brukernes behov. Tjenestene skal fokusere på det friske og det som brukeren mestrer. Dette innebærer en økt satsning på helsefremmende og forebyggende tiltak som bygger opp under mennesket egenomsorg og mulighet for deltakelse i det sosiale og kulturelle liv.

Dette innebærer endringer med følgende hovedtrekk:

- Bygge opp et boligtilbud for demente
- Styrke hjemmetjenesten
- Redusere antall langtidsplasser i sykehjem og omgjøre andre institusjoner til bofellesskap
- Øke antall korttidsplasser og avlastningsplasser
- Etablere brukerkontor og styrke saksbehandling
- Styrking av aktivisering og helsefremmende tiltak

Framtidens eldre vil i større grad være mer ressurssterke enn dagens eldre med tanke på inntektsgrunnlag og utdanningsnivå. De vil i større grad forvente å være mer delaktig i å utvikle

eget tjenestetilbud. Dette vil stille krav til en fleksibel tjenesteyting som er i stand til å tilpasse seg etter brukernes individuelle behov.

Fauske kommune har derfor behov for en omlegging av dagens helse- og omsorgstjenester som kan tilpasse tjenestetilbudet etter brukernes behov innenfor de rammer som kommunen vil råde over.

Utdrag fra Innledning i Helse og Omsorgsplan:

Satsningsområder i Fauske kommune fram mot 2020

Plan for en aktiv helse - og omsorgstjeneste har ni satsningsområder som vurderes å være de viktigste fram mot år 2020. Satsningsområdene er:

1. En god folkehelse
2. Gode rehabiliterings – og habiliteringstilbud
3. En aktiv helse- og omsorgstjeneste basert på hjemmebasert omsorg
4. God demensomsorg
5. Sykehjem med fokus på behandling
6. Boliger med trygghet for omsorgstjenester hele døgnet
7. En personalpolitikk som rekrutterer, utvikler og beholder ansatte
8. God organisering, forvaltning og ledelse
9. Partnerskap med familie og lokalsamfunn

Hovedtiltak

Aktive helse – og omsorgstjenester fram mot 2020 innebærer en endring av omsorgstjenestene fra institusjonsbasert til mer hjemmetjenestebasert med følgende hovedpunkt:

Institusjon

- Styrking av antall korttidsplasser og avlastningsplasser i sykehjem og reduksjon av antall langtidsplasser
- Omgjøring av Sagatun og Moveien til bofellesskap.
- Styrking av legetjenester i sykehjem
- Styrking av aktivitetstilbudet

Tjenester til hjemmeboende

- Etablering av boenheter med heldøgns bemanning, heri boliger tilrettelagt for demente med tilpasset uteareal
- Styrking av tilbud om aktivisering og dagplasser/avlastning
- Strukturering av legetjenester i boliger med heldøgns bemanning
- Styrke transportordning

Personell, organisasjon, ledelse

- Etablere Brukerkontor
- Etablere en organisasjon med avklarte ansvarsforhold med mulighet for nærværende ledelse
- Utvikle kompetanse i forhold til endrede arbeidsoppgaver

- Styrke vikartjenesten og prøve ut ulike arbeidstidsordninger

Samfunn, frivillige og pårørende

- Økt satsning og formalisert samarbeid med frivillige lag og foreninger bl. a. gjennom opplæring og veiledning av frivillige.
- Skape flere felles arenaer for samhandling mellom kommunale tjenester og frivillige, f. eks. gjennom Frivillighetssentral og Brukerkontor
- Legge til rette for frivillige i miljø/aktivitetstjenesten og i sykehjem



Utvalgte og relevante satsningsområder:

Satsningsområde 3 (Hjemmebasert omsorg)

”En aktiv helse- og omsorgstjeneste tuftet på hjemmebasert omsorg”

Slik vil vi ha det:

”Brukeren skal kunne bo lengst mulig i eget hjem”

Beskrivelse

Fauske kommune skal legge vekt på tiltak som har til hensikt å muliggjøre at mennesker kan bo i eget hjem, herunder å satse på helsefremmende og forebyggende tiltak som bygger opp under menneskets egenomsorg, deres sosiale liv og støtte til den nærmeste omsorgsperson. (BEON-prinsippet)

Dette innebærer at tjenestene settes inn i et brukerperspektiv, der det vises respekt for brukerens selvbestemmelsesrett, egenverdi og livsførsel. I et slikt perspektiv er det viktig å bygge opp under brukerens evne til egenomsorg. Det betyr at det må etableres en omsorgskjede der tjenestetilbudet

økes når brukerens egen omsorgsevne reduseres. Bl. a. vil et dagtilbud dekke et viktig psykososialt behov hos eldre og andre voksne som ikke har adgang til arbeidsmarkedet, for eksempel personer med utviklingshemning eller personer med andre store funksjonshemninger.

Kultur og sosiale aktiviteter skal være viktige kilder til opplevelser. Det gir oss uttrykksformer til å formidle inntrykk og tanker. Kultur kan gi bedre helse, og har både forebyggende og behandlende effekt. Helsesatsingen de siste årene viser at aktiv bruk av kultur fremmer identitet, livskvalitet og helse.

Satsningsområde 4 (Demensomsorg)

”God demensomsorg”

Slik vil vi ha det:

”Mennesker med demenssykdom skal ha tilrettelagte bo - og aktivitetstilbud, slik at de kan oppleve en mest mulig meningsfull tilværelse og mulighet til fellesskap med andre.”

Beskrivelse

Fauske kommune skal kunne gi tilbud til demente i egne boliger. I dag har Fauske kommune fire mindre institusjonsheter for demente. De er spredd fra hverandre slik at alle avdelinger sitter på hvert sitt ”ness” med små muligheter for samhandling. Ansatte synes dette er uheldig, uhensiktsmessig og lite fleksibelt.

Ved å samlokalisere tilbudet til demente, samle ressurser og kompetanse får vi bedre mulighet til å:

- Holde fagnivået høyere
- Jobbe mer på tvers og utnytte ressursene bedre
- Arrangere sosiale sammenkomster for beboerne.

Boliger skal ha tilrettelagte uteareal der pasienten kan gå ut i en hage (sanehage) uten å gå seg bort eller kunne forlate området. Dette vil kunne bidra til økt velvære og trivsel, mindre passivitet og reduksjon i bruk av medikamenter. Dette vil kunne gi denne brukergruppen bedre mulighet til å ta ansvar for eget liv.

Fauske har i dag en 20 % prosjektstilling som demenskoordinator. En av oppgavene er å fange opp personer der det er mistanke om demens. I den forbindelse må kommunen være en aktiv pådriver for å tilrettelegge ett tilbud om rådgivnings- og veiledning rettet mot pårørende. Erfaringer som er gjort, tyder på at god rådgiving og veiledning av pårørende kan utsette tidspunktet for institusjonsinnleggelse med innpå ett år.

Fauske kommune skal opprette et dagtilbud til demente. I følge Nasjonalforeningen for Folkehelsen og annen litteratur, har kun 6,5 % av de som bor hjemme med en demenslidelse et tilbud om et sted å være på dagtid. Studier tyder på at et dagsentertilbud kan utsette innleggelse på institusjon / bofellesskap med over 300 døgn. Fauske kommune skal bidra til at mennesker som er avhengige av praktisk eller personlig hjelp, får muligheten til å ha en aktiv og meningsfull tilværelse i fellesskap

med andre.

Satsningsområde 5 (Omsorg på sykehjem)

”Sykehjem med fokus på behandling”

Slik vil vi ha det:

”Sykehjem - medisinsk behandling sinstitusjon med tilbud om utredning, observasjon, rehabilitering, pleie ved akutt sykdom og ved livets slutt. Tilstrekkelig og stabil legetjeneste. Et hjem for de mest pleietrengende.”

Beskrivelse

Fauske skal utvikle sykehjemstjenestene sine i retning av behandling, rehabilitering, lindrende behandling og intermediære tjenester mellom kommune og helseforetak. Dette vil være en mellomstasjon mellom sykehus og kommunehelsetjenesten. Vi opplever en drastisk endring i behovet for tjenester i Fauske kommune. I løpet av de siste 10-15 årene har antall eldre økt. Disse eldre er *eldre*, skrøpeligere og mer hjelpetrengende.

Fra 2009 til 2029 vil totalt antall eldre over 80 øke fra 491 til 732 personer. Dersom en planlegger at ca. 25 % av disse skal ha et botilbud enten i institusjon eller omsorgsbolig vil dette tallet øke fra dagens behov på 122 til 183. Dagens ressursbruk er ikke bærekraftig. Kommunehelsetjenesten skal styrkes slik at viktige helsetjenester kan løses lokalt. Kommunesektoren må forberede seg på de utfordringene som kommer. Disse nye oppgavene vil kreve robuste fagmiljø som kan møte disse.

Sykehjemspasienter skal få behandling på beste og mest effektive behandlingsnivå, så lenge det er mulig. Pasientene får da være i kjente omgivelser samtidig som de får optimal behandling så tidlig som mulig.

Dette betyr at Fauske har som målsetting å omdisponere antallet sykehjemsplasser og tilrettelegge for et mer variert botilbud. Fauske skal ha en dekning av sykehjemsplasser i forhold til innbyggere som er over 80 år på under 10 %. Det vil si at det er tilstrekkelig med rundt 45 institusjonsplasser i 2020. Antallet som er over 80 år i Fauske øker ikke vesentlig før etter 2020.

Samhandlingsreformen forutsetter at Fauske kommune går sammen med nabokommunene for å etablere sykehjemsfunksjoner som utgjør et alternativ for mange som i dag må få behandling på sykehus. ”Suksesskriterier for å bygge opp døgnplasser for observasjon, etterbehandling, lindrende behandling, rehabilitering og habilitering i kommunal sektor, synes å være samlokalisering av tjenestene”. (St.meld. 47). Antallet sykehjemsplasser må videre framover ses i sammenheng med en evt. realisering av samhandlingsreformen og utvikling av interkommunale tjenester.

Satsningsområde 6 (Omsorgsboliger)

”Boliger med omsorgstjenester hele døgnet”

Slik vil vi ha det:

”Mennesker med omfattende behov for helse- og omsorgstjenester tilbys bolig hvor de kan

være trygge på at de får den hjelp de trenger.”

Beskrivelse

Fauske kommune skal satse på hjemmebasert omsorg. Aktiv omsorg kan best gis gjennom at innbyggere med store hjelpebehov tilbys bolig i stedet for sykehjemsplass. Å bo i egen bolig gir en større handlefrihet for den enkelte enn å bo på sykehjem. Tilbudet av institusjonsplasser og boliger/leiligheter med tilbud om heldøgns helse- og omsorgstjenester skal til sammen være ca 30 % av antallet over 80 år i kommunen.

Ressursene som settes inn i boformen skal være tilpasset brukerens behov. De kommunene som har lykket best i å gi innbyggere med store omsorgsbehov gode tjenester, har bygget boliger som bofellesskap med fast personale i umiddelbar nærhet.

Fauske kommunes tilbud for heldøgns pleie og omsorg er i dag nesten utelukkende institusjonsbasert. Helseinstitusjoner er lite egnet som varig bolig. Regelverket som regulerer drift av helseinstitusjoner er hjemlet i helselovgivningen, og er primært innrettet på å sikre at den helsehjelp som gis i institusjon skal være forsvarlig i helselovgivningens forstand. Det samme regelverk sier lite om av aktivitet og innhold i hverdagen.

Sykehjemmet bidrar til å skape trygge omgivelser for dem som har behov for pleie og omsorg og som ikke opplever stor nok trygghet i egen bolig; være seg omsorgsbolig, trygdebolig eller opprinnelig bolig. Et stort antall av de som i dag bor i sykehjemmet på langtidsplass, kan imidlertid forutsettes å kunne ha bodd godt i egen tilrettelagt og *bemannet* bolig.

Satsningsområde 9 (Familie og lokalsamfunn)

”Partnerskap med familie og lokalsamfunn”

Slik vil vi ha det:

”Fauske kommune skal aktivt støtte opp om og motivere familie og lokalsamfunn til innsats for de blant oss som har behov for helse og omsorgstjenester.”

Beskrivelse

Fauske kommune skal legge til rette for at den frivillige omsorgen har gode vilkår for sitt arbeide. Framtidas omsorgstjenester kommer til å bli utformet i møtet mellom den formelle og uformelle omsorgen, mellom hjemmet og institusjonen og mellom familien og omsorgstjenesten. Dette samspillet kan ta mange former og oppgavedelingen kan bli endret i framtida. For at tjenestene skal ha full nytte av den frivillige omsorgen, er det nødvendig at den komme inn i en organisert form. Mange kommuner har gjort gode erfaringer for eksempel med frivillige i palliativ omsorg. Stiftelsen Termik i Mosjøen har i mange år organisert og kvalitetssikret et tilbud med bruk av frivillige i denne delen av omsorgstjenestene.

Fauske kommune har etablert frivillighetssentral. Det blir viktig framover å oppnå et godt samspill mellom denne sentralen og helse- og omsorgstjenestene. Det viser seg at det er god tilgang på folk som vil gjøre en innsats når rammebetingelsene er til stede og de frivillige får kjenne at deres innsats er viktig.

På landsbasis er den frivillige og i hovedsak familiebaserte omsorgen målt i årsverksinnsats nesten på størrelse med den kommunale omsorgstjenesten. Samfunnets omsorgstilbud ville derfor trolig

bryte sammen om den frivillige omsorgen forsvant eller ble kraftig redusert.

Fauske kommune må i framtida tydelig signalisere forventninger om aktivitet og deltakelse fra både eldre og yngre, også de som lever med nedsatt funksjonsevne eller er avhengige av bistand for å delta i arbeids-, kultur- eller samfunnsliv. De internasjonale prinsippene om Active Aging, forutsetter at eldre ikke trekker seg tilbake, men fortsatt tar del i et samfunn som involverer alle, på tvers av aldersgrupper eller andre skillelinjer.

Frivillige skal aldri erstatte den profesjonelle omsorgen, men bidra til økt kvalitet i det som betyr mest for folk i dagliglivet, for eksempel økt aktivitetstilbud, sosiale sammenkomster, som samtalepartnere og en hånd å holde i når livet er strevsomt.

Fauske kommune skal i større grad bidra med opplæring og veiledning av frivillige i form av informasjon, kurs og faglig oppfølging. De ansatte må bevisstgjøres i enda sterkere grad på den viktige ressursen frivillige er, slik at de frivillige opplever å bli tatt godt vare på.

Delkonklusjon

Helse & Omsorgsplan gir klare føringer for hvilken retning vår framtidige fokus skal ha innen området. Fauske Kommune skal rette fokus mot Hjemmebaserte Omsorgstjenester og øke andel Omsorgsboliger og gi tilbud til brukeren ut fra sitt behov og nivå Omsorgstrappen.

En slik driftsendring vil medføre færre plasser i Institusjon, men økning i Hjemmebaserte tjenester i eget hjem eller tildelt Omsorgsbolig.

Fagene innenfor Institusjon, med Demens og Somatikk, Hjemmetjenesten med Hverdagsrehabilitering og rendyrking av fagområdet skal styrkes og rendyrkes.

Lokalsamfunnet, gjennom familie og frivillige organisasjoner, skal inviteres inn for å ta del i aktivitet og miljøtiltak mot brukere innen området Helse & Omsorg. Kommunen skal gjennom sine enheter legge forholdene til rette for slik involvering å søke å få på plass gode partnerskap med forutsigbar deltagelse. Dette kan omfatte både Institusjon og hjemmeboende brukere i Fauske Kommune å skal ikke bare involvere personer som allerede mottar tjenester fra Helse & Omsorg.

Faktor nr 2; Økonomi

Historiske tall Institusjonsdrift

Kostnader Sagatun, Institusjon	2011	Antall ansatte
Drift Institusjon & Hjemmetjenesten	8 507	25
Drift Bygging innkl. vaktmester tjenester	912	
Totalt drift uten adm. Kostnader	9 419	

Dette er tallene for siste hele driftsår ved Institusjonsdriften ved Sagatun Helse og Sosialsenter. Antallet ansatte inkluderer også nattevakt, men tilsynslege og administrasjon er ikke fordelt.

Budsjett 2013

I forbindelse med at Sagatun Helse og omsorgssenter ble stengt ble midlene overført til andre ansvarsområder innen helse og omsorg. Totalt er det i budsjettet for 2013 overført 7,8 mill. kr. Tjenestene blir da opprettholdt innenfor andre ansvarsområder. Dette er midler som er tilgjengelig finansiering av det tjenestetilbudet en velger skal gjennomføres i Sulitjelma.

Videre er det i budsjett 2013 lagt en et sparetiltak på 0,5 mill. kr pga reduserte kostnader ved drift

av selve bygget. Dette er trukket ut av budsjettet for 2013, og må eventuelt tilbakeføres når ny drift starter opp.

I budsjett 2013 er det da totalt 7,8 mill. kr som er avsatt til ordinær drift av hjemmetjeneste og institusjonsplasser i Sulitjelma. Legetjenester kommer i tillegg.

Hjemmetjeneste i Sulitjelma

Antall brukere Pr dags dato 02.05.13	Ant. timer tjeneste/uke	Behov for årsverk	Antall pers.	Lønnskostnader pr år
27	79	2,3	9	1.380.000
Ved å etablere oms.boliger 6stk	Ca 70	2,2	9	1.320.00
Totalt	ca149	4,5	9*	2.700.000

***Antallet ansatte økes ikke i på personer, men stillingene økes.**

Det er tatt utgangspunkt i en turnus med en bemannet hjemmetjeneste dag og aften 7 dager i uke. Det er sett på en bemanning med 1 person på aftenvakt og henholdsvis 2-3 dagvakter. Det er kalkulert med kr. 600.000,- i lønnskostnader pr.årsverk. Det skal ta høyde for ulike yrkesgrupper og alle variablene som er i yrker som går i turnus dag/aften 7 dager i uka. Det er tatt høyde for at nattpatroljen fra Fauske vil dekke Sulitjelma på natt. De siste årene har det vært ca en utrykning i året på natt.

Pr i dag er det 27 brukere av hjemmetjeneste og praktisk bistand i Sulitjelma. Disse bruker til sammen 79 timer pr uke.

Pleie og Omsorg i Fauske kommune har over tid drevet sin virksomhet ut over tildelte rammer og er inne i prosess for å se på hvordan vi kan drifte i henhold til tildelte midler. Dette gjøres samtidig med implementering av vår Helse & Omsorgsplan og prosessene har sammenfallende fokus og interesser. Frigjorte ressurser kan ses i sammenheng med styrking av Hjemmetjenesten og dreining over til hjemmebaserte omsorg.

Kostnader ved reovering av dagens bygning.

Det er innhentet overslag for reovering av Sagatun Helse og Sosialsenter tilbake til Institusjon. Detaljerte kostnader og beskrivelser finnes vedlegg 1.

Bygget vil også la seg bygge om til bl.a. Omsorgsboliger å slik etablering vil være tilskuddsberetiget. Det er ikke innhentet konkret budsjettoverslag for slik ombygging, men prisantydning er etsimert til rundt 14 mill. på forespørsel. Dette området må utredes hvis dette blir valgt som etableringsområde for mulige Omsorgsboliger.

Vedlegg: 1) Rehabilitering og Oppgradering Sagatun med budsjett overs

Faktor nr 3; Demografisk utvikling - historisk og forventet

Folkemengde i grunnkretsene Fagerli, Sandnes, Charlotta, Furulund, Glastunes, Bursimarka i Fauske kommune

Menn	2009	2010	2011	2012	2013
60-64 år	27	31	29	27	25
65-69 år	14	14	16	19	20
70-74 år	14	15	14	14	14
75-79 år	12	11	14	14	13
80-84 år	11	10	11	11	13
85-89 år	8	7	5	4	.
90 år og eldre	0	.	0	.	.

Kvinner	2009	2010	2011	2012	2013
60-64 år	25	20	20	24	27
65-69 år	15	20	21	23	23
70-74 år	15	11	15	15	16
75-79 år	16	15	13	9	8
80-84 år	15	15	15	17	15
85-89 år	9	8	6	7	7
90 år og eldre	4	6	5	4	.

Kilde: SSB

Befolkningsprognose for Fauske kommune i aldersgruppen over 65 år og statistisk andel som har en demenssykdom

Tallene for Fauske kommune er hentet fra Statistisk Sentralbyrå ut i fra en middels befolkningsvekstprognose. Tallene for Prevalens, eller forekomst av demens i de ulike aldersgruppene er hentet fra den nasjonale tabellen i Demensplan 2015 og avrundet i antall personer man antar har en demenssykdom (i parentes) ut i fra det totale antallet personer i de ulike aldersgruppene.

ALDER	Prevalens	2010	2020	2029
65-69	0,9 %	492(≈4)	589(≈5)	593(≈5)
70-74	2,1 %	357(≈8)	640(≈13)	616(≈13)
75-79	6,1 %	264(≈16)	394(≈24)	509(≈31)
80-84	17,6 %	255(≈45)	240(≈42)	430(≈76)
85-89	31,7 %	156(≈50)	130(≈41)	204(≈65)

90+	40,7 %	83(≈34)	92(≈37)	98(≈40)
Totalt		1407(≈157)	2085(≈162)	2449(≈230)

Antall eldre over 90 år vil øke fra 72 i 2009 til 94 i 2014, deretter stabil utvikling

Antall eldre mellom 70 – 74 vil i sammen periode øke fra 346 til 427.

Konklusjon 2009 – 2014: Vi får både en stor økning av de eldste eldre og de yngste eldre

Fra 2014 – 2019 får vi naturlig nok økning i gruppen eldre mellom 75 – 79 fra 303 til 373

Fra 2019 – 24 får vi en stor økning i antall eldre i aldersgruppen 80 – 84 år (fra 237 til 300)

Fra 2025 tom 2029 får vi en stor økning i antall eldre i aldersgruppen 85 - 89 (fra 157 til 204)

Faktor nr 4; Legetjenester

Beskrivelse av legetjenesten

- Faglig tilbud
Det har vært gitt tilbud om fastlegetjenester 1 dag i uken. I tillegg har det utført legetilsyn ved lokale institusjonsplasser.
- Statistikk
Fastlegetjenesten har hatt mellom 8 og 10 legekonsultasjoner pr.uke.
- Kostnader til drift i 2012

Budsjett 2012	493 657
Regnskap 2012	489 700

Det er ikke budsjettert midler for 2013

- Inntekter til drift i 2012 var på 30 000

Fordeler

- Tilbud om fastlegetjenester vil gi nærhet til tjenesten
- Redusert reisetid til lege for innbyggerne
- Videreføre miljøet lokalt i Sulitjelma, ivaretagelse av lokalsamfunnet.

Ulemper

Kostnader til etablering og drift vil til enhver tid overstige inntekter fra legepraksis: dvs at tilbudet vil være kostnadsdrivende for Fauske kommune.

- Kostnader
Et legekantor skal uavhengig av plassering holde godt standard, både på utstyr og ressurser. Dette vil også gjelde kontoret i Sulitjelma.
Utfordringen blir manglende inndekning av kostnader i forbindelse med tilrettelegging av areal og midler til drift av legekantoret, herunder:
 - tilrettelegging av bygg
 - inventar

- driftsmidler
- kostnader personell
- Ikke ivaretagelse av lov om fastlegetjenester. Dette vil si at Fauske kommune via fastlegeforskriften er pålagt å ivareta at innbyggere har et reelt valg av fastlege og bytte av fastlege, samt tilgjengelig legetime innen 5 dager og telefonkontakt innen 3 min.
- Rekrutteringsutfordringer mht lege og hjelpepersonell til ambulansetjenester. Få leger vil jobbe i enkelmannspraksis, ulønnsom praksis, konsekvenser for tap av inntekter i hovedpraksis.
- Enkelmannspraksis for leger oppleves ofte særlig belastende
Lavt pasientgrunnlag. Kost nytte – verdi lav. De fleste innbyggerne i Sulitjelma har i dag fastlege ved etablerte legesentre i Fauske kommune. Antatt antall innbyggere som vil utgjøre populasjonsgrunnlaget er på ca 300 stk. Dette medfører lavt inntektsnivå, samt høye drift og etableringskostnader.

Delkonklusjon

Behovet for eget legekontor i Sulitjelma har vært kontinuerlig revidert. Behov for legetjenester vil i tillegg til fastlegetjenester avhenge av hvilke andre helsetilbud som tilbys i lokalsamfunnet Sulitjelma.

De fleste av innbyggerne har skaffet seg fastlege ved de ulike legesentrene på Fauske. Hvor stor del som står uten fastlege i Sulitjelma er vanskelig å fastslå eksakt. Fra tidligere gjennomgang er vi kjent med at 300 av innbyggerne har fastlege på Fauske legesenter og betjentes på legekantoret i Sulitjelma. Resten har fastlege på private legesentre.

Legestillingen skal ha en listelengde på mellom 850 og 1200 pasienter og det vil ikke være grunnlag for dette i Sulitjelma. Tjenesten må da som tidligere legges inn som del av en praksis eller som tillegg til en praksis på Fauske og ivaretas av 1 til 2 leger fra Fauske.

Kommunen har ansvar for at rett til like helsetjenester for innbyggerne skal bli oppfylt i henhold til lov og forskrift. Fastlegeordningen stiller krav til kommunens plikt til å legge til rette for en tilgjengelig fastlegetjeneste. Kravet om tilgjengelighet står sentralt i publikums forventninger. I tillegg til tilgjengelighetskrav må rett til valg og muligheter for bytte av fastlege ivaretas.

I henhold til fastlegeordningen har hver lege med fastlegeavtale et populasjonsansvar. Populasjon på fastlegeliste er antall personer på legens liste: trenger ikke være innbyggere av Fauske kommune. Fastlegen har også et koordinerende ansvar for pasienter i sin populasjon. Med dette menes samarbeid med spesialisthelsetjenesten, NAV og andre aktører i helse- og sosialtjenesten, herunder krav om sykebesøk hos pasienter på fastlegens liste.

Opprettholdelse av ordningen med 1 til 2 ambulante leger for ivaretagelse av fastlegetjenester i Sulitjelma vil ikke ivareta pasientenes rett til valg eller bytte av fastlege på en god nok måte og pasientpopulasjonen i Sulitjelma er for lav til hensiktsmessig drift av et legekantore.

Legetjenester ved sykehjem har særlige krav til kompetanse, kvalitet og dimensjonering i henhold til sammensetning av beboere. Behov for legetjenester vil framgå som en konsekvens av definert pleie og omsorgstilbud.

Legetjenester i egen bolig vil ivaretas av den enkeltes fastlege i henhold til fastlegeforskriften.

Ved etablering av et kvalitetssikret legetilbud må perspektiver i som forsvarlighetskrav, tjenesteyterne, tjenestemottakerne og ivaretagelse av myndighetskrav vurderes.

Faktor nr 4; Behov for en sosial Møteplass

Felles arena for sosialisering og møtepunkt er viktig i alle deler av vår kommune. Derfor er dette et av fokusområdene for vår Miljø & Aktivitetsavdeling. I tillegg så er dette eget satsningsområde i vår Helse & Omsorgsplan i område 9 med «Familie og Lokalsamfunn»
Derfor finner arbeidsgruppen grunn til å utheve viktigheten av dette.

Et fellesrom i omsorgsbolig vil gi muligheter til sosiale sammenkomster som for eksempel felles middager og kulturelle tiltak. Slike tiltak vil bl.a. være et fast tilbud gjennom Miljø og Aktivitetsavdelingen og sine «Miljøkafeer». For øvrig fungerer kafeen på Samfunnshuset i Sulitjelma som sosial møteplass.

Hver enkelt Omsorgsbolig vil være etablert med egne kjøkken samt at det i fellesorodet vil være tilknyttet et mindre kjøkken for enkel matlaging. Ved behov for matleveranser ut fra tildelte tjenester fra Brukerkontoret, vil slik mat bli tilført gjennom vårt Storkjøkken som i dag.

Byggetekniske vurderinger

Bygg eiendom startet med å åpne gulvet i beboelsesrom hvor problemene var størst. Det ble tatt opp ca 1m² i hjørnet uten at vi fant noe som var galt. Fuktmåling i lekt viste normal fuktighet. Ved en senere befaring besluttet vi å prøve å ta opp gulvet lengere inn. Det ble fjernet ca 4m² gulv og her fant vi mengder med fuktig isolasjon og til dels fritt vann. Forklaringen på at det ikke fantes fukt i den første rivningen er at det kan ha tørket opp ute ved randkanten hvor fuktigheten slipper opp i rommet mellom vegg og gulv. Det ble også tatt opp ca 4m² i dagligstua, hvor det også er store mengder fukt/vann under isolasjonen.

Setningsskader:

Setning i grunnen har mest sannsynlig foregått fra bygget ble tatt i bruk. Dette har nok stabilisert seg. Vi tror ikke at det vil bli noe problem for bygget i framtiden. Et måleprogram som vil vise om setningene fortsetter eller om det har stabilisert seg igangsettes fra våren 2013.

Utvendig terreng:

Avstand til overkant gulv og terrenget er for lav og har ikke tilstrekkelig fall bort fra bygget, dette fører til at vann samler seg mot grunnmuren og trenger inn i bygget. Tiltak for å hindre vanninntrenging må gjennomføres før det gjøres reparasjoner innvendig.

Innvendig gulv:

Prøver 2 plasser i bygget viser at det er store mengder vann i sjiktet mellom betongdekket og

isolasjonen. Det har ført til at papp og isolasjon brytes ned med påfølgende mugg og bakterievekst. Gulvet i hele beboelsedelen mot langvann må fjernes og erstattes med ny isolasjon og betongpuss. Det vil ikke være riktig å bygge gulvet opp igjen slik det nå er utført.

Ventilasjonsanlegget:

Eksisterende ventilasjonsanlegg er lite energieffektivt og må ombygges for å få ned driftskostnadene. Anlegget bør få moderne roterende veksler og styring for å bruke minst mulig energi og få en driftstid tilpasset bruken av bygget. Isolasjon av kanaler er for dårlig og denne må utbedres/økes for å hindre varmeveksling til kaldloft.

Alternative løsninger

Alternativ løsning nr 1; Institusjonsplasser m/Heldøgns Omsorg

I henhold til helse- og omsorgstjenesteloven skal kommunen sørge for å tilby nødvendig helse- og omsorgstjeneste til alle som oppholder seg i kommunen. For å oppfylle ansvaret er kommunen pålagt å tilby plass i institusjon for de som trenger dette.

Som institusjon etter helse- og omsorgstjenesteloven regnes

- Barneboliger
- Boliger med heldøgns helse- og omsorgstjenester for rusmiddel avhengige
- Aldershjem
- Sykehjem
- Plasser til døgnopphold for øyeblikkelig hjelp

Å etablere og drive sykehjem hører med til kommunehelsetjenestens kjerneoppgaver. Alle kommuner skal sørge for at det finnes

- Et døgnbasert botilbud med en tilstedeværende helsefaglig bemanning

Mange mennesker med omfattende funksjonssvikt har behov for pleie og omsorg hele døgnet. Noen har så omfattende behov for pleie- og omsorgstjenester at det er vanskelig å oppfylle retten til nødvendig helsehjelp gjennom tjenester i hjemmet.

For mange tjenestemottakere i en slik situasjon vil plass i sykehjem være et tilbud som er tilpasset deres funksjonsnivå. I sykehjemmet er det personale til stede hele døgnet. Det er også et krav at legetjeneste og fysioterapitjeneste skal knyttes til virksomheten. I tillegg er sykehjem underlagt tilsyn.

I sykehjem kan det gis både

- Tidsbegrenset opphold
- Langtidsopphold

Vedtak om langtidsplass i sykehjem er enkeltvedtak og reglene i forvaltningsloven gjelder. For korttidsopphold under 2 uker er det ikke krav om vedtak. Helsehjelp er basert på pasientens samtykke, den enkelte beboer på sykehjemmet kan kreve å bli utskrevet når han/hun måtte ønske det

Plass i aldershjem kan være aktuelt når tjenestemottaker trenger døgn-kontinuerlig tilsyn, men ikke er har behov for helsehjelp som tilsier at sykehjemsplass er nødvendig

Beskrivelse av institusjonsdrift

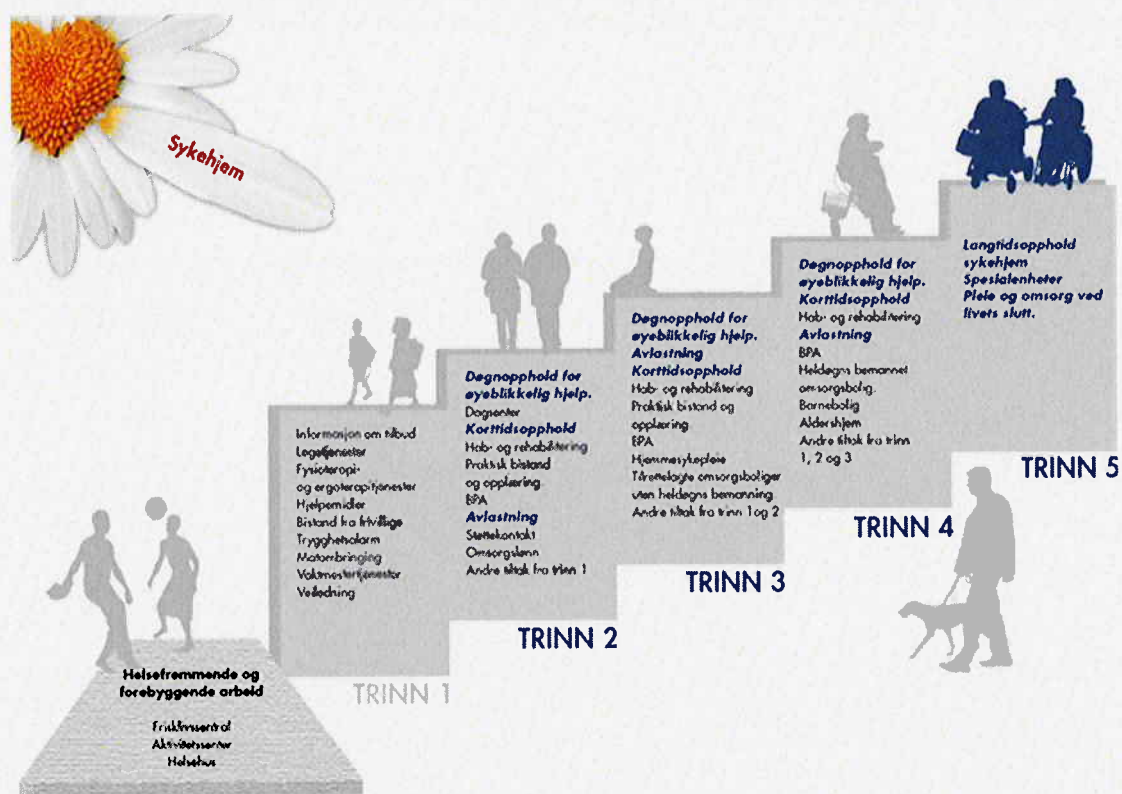

Sykehjem er en døgnkontinuerlig tjeneste som har som sitt primære formål å gi

- Helserettet heldøgns omsorg og pleie

De oppgaver Fauske sykehjem er innrettet mot er avlastning, permanent opphold, skjermet enhet for demente og terminalpleie. Tjenesten er på det øverste trinnet i omsorgstrappa.

Lovgrunnlag er

Helse- og omsorgstjenesteloven §§ 3-1 og 3-2

Forskrift om kommunal helse- og omsorgsinstitusjon

Tidsbegrenset opphold

Tidsbegrenset opphold/korttidsopphold i sykehjem er et tilbud til tjenstemottakere som av ulike årsaker har behov for et sykehjemsopphold i en tidsbegrenset periode. Tjenesten benyttes i perioder for tjenstemottakere som på grunn av sykdom trenger omfattende tilsyn og hjelp.

Tidsbegrenset opphold/korttidsopphold er aktuelt i forbindelse med døgnopphold for øyeblikkelig

hjelp, rehabilitering, avlastning eller i forbindelse med overgangspleie ved utskrivning fra sykehus. I tillegg har enkelte behov for sykehjemsplass av kortere varighet i forbindelse med pleie ved livets slutt.

Langtidsopphold

Langtidsopphold er et tilbud til personer som har et varig, omfattende, døgkontinuerlig pleie- og omsorgsbehov som ikke kan oppfylles tilstrekkelig i eget hjem eller annen tilpasset bolig.

Spesialenheter

Sykehjem kan blant annet gi tilbud til enkelte grupper i spesialenheter. Fauske kommune har etablert spesielle skjermede enheter i sykehjem for å ta hånd om urolige demente med spesielle behov for skjerming.

Målgruppe

Sykehjemspasienter har ofte sammensatte problemer som omfatter kroniske sykdommer og plager, somatisk og mental svekkelse, svekkede sanser, nedsatt førlighet og svekkede ADL funksjoner (dagliglivets funksjoner).

Behovet for sykehjemsplass påvirkes også av ikke-medisinske forhold. Eksempler på dette kan være isolasjon, at det sosiale nettverket er sviktende og angst.

Aldershjem

Aldershjem er kommunalt botilbud til eldre med ulike funksjonshemninger.

Eldreomsorgen er inne i en utvikling der det legges vekt på den enkeltes mulighet til å leve selvstendig innenfor trygge ordninger med tjenester i eget hjem etter behov. De politiske føringer tilsier at tilvekst av nye aldershjem bør unngås. Snarere vil det kunne være behov for å foreta omlegging fra aldershjem til servicebolig, omsorgsboliger eller lignende der tjenestemottaker kan tilbys nødvendige tjenester i sitt eget hjem.

Fordeler

- Tilbud om institusjonsplass i Sulitjelma for personer som bor i Sulitjelma betyr nærhet til lokalsamfunnet
- Kort reisetid for pårørende som bor i Sulitjelma.
- Det vil være etablert et faglig helsefaglig miljø lokalt i Sulitjelma.

Ulemper

- Institusjonen vil ikke ha mulighet til å etablere spesialenhet for demente på bakgrunn av størrelsen. Vil kreve at pasienter må flytte til Fauske sykehjem ved behov, kan medføre at pasientplasser blir stående tom.
- Institusjon i Sulitjelma begrenser samdriftsfordeler som bemanning, faglig utvikling og økonomi
- Uheldig og opprettholde institusjonsplasser når det er lokale og nasjonale føringer på at institusjonsplasser skal reduseres.
- Pleie- og omsorgstjenesten krever økt spesialisering og behovet er økende, det å ha etablert en lokal institusjon vil være uheldig for fagkompetansen. Redusert mulighet

for faglig utvikling og faglig samhörighet med et større fagmiljø.

- Institusjonsdrift i Sulitjelma krever en fast bemanning med helsefaglig kompetanse, det vil være krevende å rekruttere nok personale. Særlig med tanke på fremtidige rekrutteringsutfordringer i pleie- og omsorgstjenesten.

Delkonklusjon

Eldreomsorgen er inne i en utvikling der det legges vekt på den enkeltes mulighet til å leve selvstendig innenfor trygge ordninger med tjenester i eget hjem etter behov. De politiske føringer tilsier at tilvekst av nye aldershjem bør unngås. Snarere vil det kunne være behov for å foreta omlegging fra aldershjem til servicebolig, omsorgsboliger eller lignende der tjenestemottaker kan tilbys nødvendige tjenester i sitt eget hjem.

Langtidsopphold på sykehjem er et tilbud til personer som har et varig, omfattende, døgnkontinuerlig pleie- og omsorgsbehov som ikke kan oppfylles tilstrekkelig i eget hjem eller annen tilpasset bolig. Sykehjem er siste instans i omsorgstrappa. Det anbefales at man ikke reetablerer Sagatun som aldershjem eller omdefinerer det til sykehjem. Anbefalingen er på bakgrunn at aldershjem lokalt og sentralt ikke er et satsningsområde i fremtiden. Fremtidens institusjonsplasser i Fauske kommune bør være sentralisert for de faglige kravene som stilles er store, videreføring av å samlokalisere og spisse fokuset på de ulike fagområdene er viktige grep for å styrke fagmiljøene, videreutvikle tjenesten og for å rekruttere tilstrekkelig fagkompetanse. Ansatte og ledere kan i stor grad dra nytte av hverandres kompetanse og sammen utnytte ressursene til det beste for alle. Ved en slik organisering vil vi gi det beste tilbudet til personer i Fauske kommune som har behov for sykehjemsplass.

Alternativ løsning nr 2; Omsorgsbolig

Beskrivelse av omsorgsbolig

Omsorgsboliger er kjennetegnet ved å være fysisk tilrettelagt for orienterings- og bevegelseshemmede ved at alt er på en flate, ekstra dørbredde, ingen dørterskler, tilgjengelighet for rullestolbrukere.

Omsorgsboliger er vanligvis bygget flere i sammen slik at de bidrar til å dekke sosiale behov som mulighet for samvær, sosial kontakt, fellesskap og aktiviteter.

Omsorgsboligens målgrupper er eldre eller andre med pleie og omsorgsbehov som bor i uegnet bolig, og som har behov for tilpassede hjelpetiltak. For mennesker med moderat funksjonssvikt kan det være hensiktsmessig å flytte i en omsorgsbolig før pleie og omsorgsbehovet blir for stort, dette kan lette prosessen med å etablere et nettverk som gjør det trygt å bo i boligen.

Omsorgsboliger er ikke særskilt regulert i lovverket. Tjenester til personlig og praktisk bistand tildeles etter en individuell vurdering etter Helse og omsorgstjenesteloven på lik linje med øvrige hjemmeboende. Tilgang til bistand er på lik linje med hjemmeboende.

Bostøtte fra husbanken skal bidra til at økonomisk vanskeligstilte skal ha mulighet til å bo i omsorgsbolig.

Fordeler

Beboeren har råderett over omsorgsboligen. Fysisk nærhet til andre beboere gir mulighet til nettverksbygging. Trygghet ved å bo i fellesskap med andre beboere.

Ulemper

Ved fallerende helse kan det være utfordrende å gi forsvarlig tjenestetilbud som oppleves trygt nok for bruker og pårørende. Benevnelsen omsorgsbolig kan skape urealistiske forventninger til grad av bistand, dette gjelder spesielt praktisk bistand.

Delkonklusjon

Vurderes som svært godt omsorgsnivå så lenge som bistandsbehovet til beboerne kan dekkes ved at hjelpeapparatet kan gå til og fra.

Når situasjonen krever høy grad av tilstedeværelse av fagpersonell, dvs. at beboerens pleiebehov tilsier kontinuerlig nærhet til personell, vil dette omsorgsnivået være svært ressurskrevende både faglig og økonomisk.

Alternativ løsning nr 3; Hjemmetjenester

Hjemmebasert omsorg

I henhold til helse- og omsorgstjenesteloven skal kommunen sørge for å tilby nødvendig helse- og omsorgstjeneste til alle som oppholder seg i kommunen. Det knytter seg ikke spesifikke innholds- eller kompetansekrav i helse og omsorgstjenesteloven i forhold til tjenesten i hjemmesykepleien. Lovens system er lagt opp til at kommunene skal kunne stå mest mulig fritt til å utvikle og organisere sine tjenester i samsvar med lokale forhold og behov.

Fauske kommune sier i sin Helse og omsorgsplan: «Brukeren skal kunne bo lengst mulig i eget hjem»

Samtidig sies det:

Forslag til fremtidig omsorgskjede fundamenteres på en omsorgsfilosofi som er bygget på BEON – prinsippet. (Beste Effektive Omsorgs Nivå.) Det betyr at det legges vekt på tiltak som har til hensikt å muliggjøre at mennesker kan bo i eget hjem, herunder å satse på helsefremmende og forebyggende tiltak som bygger opp under og ivaretar menneskets egenomsorg og sosiale liv. Dette innebærer også støtte til brukers nærmeste omsorgsperson.

- St.meld. nr. 25 (2005 – 2006) ”Mestring, muligheter og mening. ”Framtidas omsorgsutfordringer”.

- Demensplan 2015
- St.meld. nr.47 (2008-2009) Samhandlingsreformen. Rett behandling – på rett sted – til rett tid. Tilråding fra Helse- og omsorgsdepartementet av 19. juni 2009

Begge stortingsmeldingene har som målsetting at tjenestemottakere skal ta ansvar for eget liv og være delaktige i å utvikle egne tjenester. De skal også beholde sin integritet og selvstendighet så langt som mulig, selv om sviktende helse og funksjonsnedsettelse gjør at man trenger kommunale helse- og omsorgstjenester. Disse tjenestene skal gis etter individuelle vurderinger i den utstrekning det er behov for det. Tjenestene skal gis i eget hjem så lenge det er mulig, deretter i tildelt omsorgsbolig hvor tjenestemottakeren betaler husleie og får tjenester etter enkeltvedtak.

Når det gjelder behovet for tjenester til eldre, er dette nært knyttet til demografisk utvikling. I tillegg handler det om at morgendagens eldre vil ha andre verdier og holdninger enn dagens eldre. Dette beskrives slik i St.meld. 25:

”Morgendagens eldre vil bli mer kravstore og mindre beskjedne enn dagens eldre er. De vil i noe større grad ønske seg en tilværelse der de kan bruke sine evner, vise hva de kan, og der de kan gjøre nye ting og bestemme selv. Men først og fremst vil de være mindre konforme og mindre tradisjonelle – de vil i mindre grad innordne seg tradisjonelle normer”.

Målsetting for hjemmetjenestene

At innbyggerne i alle aldre i Fauske kommune med særlig hjelpebehov skal kunne bo i eget hjem så lenge som mulig og føle sosial og helsemessig trygghet. Dette vil vi oppnå ved å skape et samarbeid mellom bruker, pårørende og tjenesteytere basert på tillit og gjensidig respekt.

Et av satsningsområdene for hjemmetjenesten blir «Hverdagsrehabilitering» En samhandling mellom ulike grupper for å gi brukeren muligheten til å mestre sitt eget liv på best mulig måte.

Rehabiliteringstanken skal være gjennomgående i all tjenesteyting. Rehabilitering betyr å ta utgangspunkt i den enkelte sine ressurser for å gjenopprette, vedlikeholde eller redusere tap av funksjoner.

Lovgrunnlag

- Helse- og omsorgstjenesteloven
- Pasient og brukerrettighetsloven
- Helsepersonelloven

Pr. dags dato er det 27 brukere av hjemmetjenesten lokalisert i Sulitjelma. Noen har hjemmesykepleie, andre har praktisk bistand og noen har begge deler.

Det å kunne etablere en hjemmetjeneste med base i Sulitjelma sees på som en god måte å ivareta de brukerne som bor der. Tilbud fra Miljø og aktivitet er etablert og vil bli opprettholdt. En ønskelig

utvikling er å øke omfanget av et slikt tilbud.

Det å si hva framtiden vil bringe av utfordringer er umulig. Det vi har av prognoser sier litt om det vi kan forvente oss og derfor har Fauske Kommune kommet fram til at framtiden vil være færre institusjonsplasser men også en styrket hjemmetjeneste.

Innholdet i hjemmetjeneste kan være:

- Hjemmesykepleie
- Praktisk bistand
- Personlig bistand
- Miljø og aktivitet
- Hverdagsrehabilitering
- Støttekontakt
- BPA (Brukerstyrt personlig assistent)
- Trygghetsalarm
- Hjelpemidler

Eldreomsorgen er inne i en utvikling der det legges vekt på den enkeltes mulighet til å leve selvstendig innenfor trygge ordninger med tjenester i eget hjem etter behov. En gammel boligmasse med få tilrettelagte boliger vil være en utfordring. Etablering av omsorgsboliger i Sulitjelma vil kunne gi Fauske kommune muligheten for å trygge innbyggerne i Sulitjelma. De vil kunne få et tilbud om egnet botilbud om det skulle være nødvendig.

Det å gi tjenester ut fra behov vil si å bruke omsorgstrappa riktig. Ved store omsorgsbehov og omfattende funksjonssvikt vil det kanskje ikke være mulig å gi tjenester i hjemmet, da vil institusjon være løsningen. Her sørger Fauske kommune for at institusjonsopphold kan gis ved Fauske sykehjem. En enhet med stor faglig kompetanse som utvikles i tråd med de utfordringer vi står ovenfor.

Fordeler med en hjemmetjeneste etablert i Sulitjelma

- Innbyggerne skal kunne bo i egen bolig selv om man er i behov av nødvendig helsehjelp.
- Hjelpens omfang styres ut fra individuelle behov.(BEON-prinsippet)
- Kjente omgivelser har stor betydning for å greie sin egen hverdag.
- Hjelpemidler inn i egen bolig.
- Legger til rette for større mestring selv om funksjonsevne er redusert.
- Deltakelse på kulturelle og sosiale aktiviteter på dag og kveldstid.

Ulemper

- Ulike oppfatninger av hva som er riktig tjenestenivå
- Inntil erfaringene med hjemmetjenesten er høstet vil utrygghet kunne oppleves av pårørende.
- Sosial deltakelse kan reduseres på grunn av fysiske begrensninger.

Delkonklusjon

Eldreomsorgen er inne i en utvikling der det legges vekt på den enkeltes mulighet til å leve selvstendig innenfor trygge ordninger med tjenester i eget hjem etter behov. De politiske føringer tilstreber en styrking av hjemmetjenesten.

Det anbefales at man ikke reetablerer Sagatun som aldershjem eller omdefinierer det til sykehjem. Anbefalingen er på bakgrunn at aldershjem lokalt og sentralt ikke er et satsningsområde i fremtiden. Fremtidens institusjonsplasser i Fauske kommune bør være sentralisert for de faglige kravene som stilles er store, videreføring av å samlokalisere og spisse fokuset på de ulike fagområdene er viktige grep for å styrke fagmiljøene, videreutvikle tjenesten og for å rekruttere tilstrekkelig fagkompetanse. Ansatte og ledere kan i stor grad dra nytte av hverandres kompetanse og sammen utnytte ressursene til det beste for alle.

En hjemmetjenesteenhet med base i Sulitjelma eller Fauske vil kunne dekke det behovet som pr.dags dato er i Sulitjelma. Den store bredden i tilbudet vil gi trygghet, forutsigbarhet og nærkontakt med tjenesteyterne til både brukere og pårørende

Oppsummert

Institusjon beskriver viktighet av å flytte fokus over mot hvordan Helse & Omsorgsplan sier vi skal dreie vår framtidige drift. Dette underbygges også rundt det faglige fokuset rundt spesialisering for Demens og Somatikk.

Hjemmetjenesten fokuserer tydelig rundt å utøve tjenester inn mot egen bolig eller i Omsorgsbolig.

Ved etablering av egen base vil det gi en samlet faglig kompetanse i Sulitjelma.

Omsorgsbolig er det tilbudet som gir følelsen av egen bolig, men samtidig del av et fellesskap og trygghet som mange eldre søker.

Anbefaling

Oppdraget fra Kommunestyret ber oss om å utrede fremtidige alternativer for å ivareta kommunale tjenester innen Helse & Omsorg. Derfor er involvering og informasjon i dokumentet bygget opp slik det framstår.

Føringer som vi forholder oss til er Helse & Omsorgsplanen, vedtatt i Kommunestyret 2010, Samhandlingsreformen, med tilhørende lov og avtaleverk, med sin implementering f.o.m. 1 januar 2012.

Fauske Kommune har siden høsten 2010 hatt ekstra fokus på implementering av sin Helse & Omsorgsplan og da med spesiell fokus på beskrivelse av nytt bo og behandlingstilbud for Demente, rendyrke og utvide rehabilitering og korttidsavdeling, etablering av Brukerkontor med styrket saksbehandling, organisering og lederskap og styrking av aktiviteter med helsefremmende tiltak.

Med bakgrunn i informasjon og innspill i dette dokumentet, forslår vi at det i Sulitjelma søkes etablert Omsorgsboliger. Slik etablering kan lokaliseres enten gjennom renovering og ombygging av Sagatun Helse & Sosialsenter eller etablering på annet område.

Videre så foreslår vi etablering av base for Hjemmetjenesten i Sulitjelma. Denne basen vil ivareta dagens brukere samt yte tildelte tjenester ved nye Omsorgsboliger.

Legekantor ved Sagatun Helse & Sosialsenter har hatt tilsynsfunksjon av brukere ved Institusjon

Sagatun som en del av sitt oppdrag. Ved eventuell bortfall av Institusjon og etablering av Omsorgsboliger, bortfaller grunnlaget for å opprettholde denne tjenesten. Beboere ved Omsorgsbolig har oppfølging gjennom sin fastlege.

Innstilling

1. Helse og omsorgstjenester i Sulitjelma ivaretas i fremtiden gjennom hjemmebaserte tjenester. Det etableres det 4-6 boenheter i form av omsorgsboliger i Sulitjelma.
2. Legetjenesten i Sulitjelma videreføres ikke.
3. Rådmann framlegger i egen sak til Kommunestyre, en driftsplan for hjemmebaserte tjenester i Sulitjelma.
4. Spørsmålet vedrørende bruk av nåværende lokaliteter for «Sagatun Helse og sosialsenter» som omsorgsbolig, gjennomgås og utredes som del av ovennevnte.

FAUSKE KOMMUNE

SAKSPAPIR

	JournalpostID: 13/4198	
	Arkiv sakID.: 13/1020	Saksbehandler: Frank Bernhardsen
Sluttbehandlede vedtaksinnstans: Kommunestyret		
Sak nr.: 049/13	DRIFTSUTVALG	Dato: 22.05.2013

BUDSJETT 2013 - DRIFTSTILPASNINGER

Vedlegg: Ingen

Det vises til:

1. Regnskapsresultat for 2012 spesielt mht resultatene for driftsenhetene
2. Kostraanalyse framlagt i kommunestyret 8.5.2013
3. Gjennomgang av innspill med sikte på kostnadsreduserende tiltak i kommunens drift i driftsutvalgets møte 10.4.2013.

Parallelt med denne saken arbeider rådmannen nå også med økonomimelding 1/13 hvor den økonomiske status pr 30.4.2013 vil bli gjennomgått.

Kommunestyret har bedt driftsutvalget gjennomgå den økonomiske situasjonen for kommunen og å fremme nødvendige forslag for å bidra til å skape nødvendig balanse i kommunens drift.

Denne saken og økonomimeldingen henger naturlig nok nøye sammen og vil bli sluttbehandlet samtidig i kommunestyret 20.6.2013.

Gjennom den nye midlertidige endringen i kommunens organisasjon har det vært rådmannens klare mål å sette et kraftig fokus på økonomistyringen i de enkelte virksomheter. Rådmannen har vært tydelig på det ansvaret som alle virksomhetsledere har for å ta nødvendige grep for at driften skjer i hht de rammer kommunestyret har satt i sitt budsjettvedtak.

Rådmannen er tilfreds med de prosesser som nå foregår i de forskjellige samhandlingsområdene og forventer at dette vil vise resultater.

Resultatene for 2012 viser at særlig omsorgstjenestene har store utfordringer. Disse er så betydelige at det ikke er grunnlag for å vente at vi oppnår budsjettbalanse i inneværende år. For at dette skal kunne skje vil det være nødvendig å få iverksatt de strukturelle grep som omsorgsplanen legger opp til.

Rådmannen forutsetter å komme tilbake til driftsutvalget fortløpende utover i 2013 for å drøfte/foreslå nødvendige tiltak som kan bidra til at vi makter å gjennomføre de tiltak som er nødvendige for å få kontroll/balanse i kommunens drift. Rådmannen konstaterer at vi har hatt

uvanlig store kostnader til vedlikehold (brøyting) av våre vegger i vinter. Likeså forårsaket flomsituasjonen i vinter betydelige ekstrakostnader.

Det synes også som at pensjonskostnadene er budsjettert for lavt. Rådmannen vil i økonomimeldingen gjøre en nærmere vurdering av dette, men vi må forvente at behovet for driftstilpasninger vil øke.

I det etterfølgende vil rådmannen gjennomgå de tiltak/forslag som frem til nå er bearbeidet/utviklet i samordningsområdene:

HELSE OG OMSORG:

Kortsiktige tiltak: Forventet resultat på årsbasis: 5 – 6 mill kr

- Utfasing dobbeltrom
Kan frigjøre ressurser til Hjemmebasert omsorg
- Ikke bruke tjenester fra vikarbyrå
Billigere å bruke egne ansatte
- Evaluering 3 pilot turnuser
Sommer/Høst 2013
- Rehabilitering & Korttidsavdeling
Må behandle riktig pasientgruppe
- Bedre bruk av sykepleierressurser gjennom bedre
samhandling mellom avdelinger og enheter
- Redusere nattevakter med minimum 1 nattevakt Juni 2013
- Vurdere alle kjøp og reiser
- Gjennomgang av alle Prosjektstillinger
- Storkjøkkenet må vurdere råvarebruken

Langsiktige tiltak: Forventet resultat på årsbasis: 7,5 mill kr

- Administrativ organisering
Vurdere ledertettheten i samordningsområdet
- Riktig tjenestetilbud til brukerne i hht omsorgstrappa
Iplos - Registrering og oppfølging av ca.400 brukere
- Rendyrking av Hjemmetjenesten ved å skille ut Hjemmehjelp fra Hjemmesykepleie
- Hverdagsrehabilitering ved å etablere «hjemme-trenere» for selvhjelp

- Torggata 16 - Optimalisering av drift gjennom samlokalisering (2014)
- Gjennomgang av Nattjenesten
- Paviljonger i drift som omsorgsbolig
- Bemanningskontoret kan gi resultater i form av bedre turnuser og mindre vikarinneleie

I annen sak fremmer rådmannen forslag til en varig strukturell endring i helse og omsorgstilbudet i Sulitjelma. De kostnader som følger med denne omleggingen forutsettes dekket innenfor de totale rammer som omsorgstjenesten nå disponerer.

OPPVEKST/KULTUR:

Kortsiktige tiltak: Forventet årseffekt: 2,33 mill kr

- | | |
|---|------|
| • Reduksjon av stillinger i skolesektoren | 1,5 |
| • Vakant skolefaglig rådgiver | 1,0 |
| • Vakant enhetsleder barne og familieenheten- | 1,0 |
| • Vakant stilling helsesøster fra og med sept 2013, | 0,75 |
| • Interne omprioriteringer | |
| • Fokus på vikarer | |
| • Vakanser | |
| • Avvikling av arbeidsavtaler | |
| • Mere fokus på samhandling | |
| • Mulige tiltak utover dette: | |

Avvikle det pedagogiske tilbudet på familiesenteret som ikke er en lovpålagt oppgave. Innsparingspotensiale på årsbasis ca 0,5 mill kr.

Dette tiltaket bearbeides videre og blir ev realitetsbehandlet på et senere tidspunkt.

Langsiktig tiltak:

- Fra 2016/2017 vil endringer skole- og barnehagestruktur gi en økonomisk gevinst

PLAN OG KOMMUNALTEKNISKE TJENESTER:

Kortsiktige tiltak: Forventet årseffekt: Budsjettrammen skal overholdes

Enhet Bygg/eiendom/idrett:

- Sommerstenging Fauskebadet
- Stenging av Sulisbadet permanent

- Ny renholdsplan, eksisterende plan er mer enn 15 år gammel, samtidig som vi ser fra FDVU analysen at kostnadene innen renhold er for høye.
- Ikke inntak av vikar før etter 3 dager. Brukerne må ivareta enkelte funksjoner og ettersyn, toalett o.l. Egne ansatte brukes som sykevikarer, ved å flytte personell fra en virksomhet til en annen.
- All overtid skal beordres/godkjennes. Overtid som ikke er godkjent/beordret blir ikke utbetalt. Unntak er nødsituasjon som oversvømmelse eller brann o.l. Ansvarlig : alle
- Energiregistrering på hvert bygg og oppfølging i forhold til tidligere år. Avvik faktureres bruker. (Månedlig gjennomgang ved ansvarlig vaktmester)
- Ikke byggrelaterte kostnader er **brukers ansvar**.
- SD anlegg og styringer: Nattsinking, helgestopp, stopp i ferier og bevegelige helligdager. Kun full belastning på ventilasjon når bygge er i fullt bruk. Lettere bruk av byggene krever ikke ventilasjon, dører og vinduer brukes til lufting
- Minimum vedlikehold bygg - kun liv og helse og forebygging som kan forhindre ytterligere skader og/reduerte inntekter.
- Helse/sosialsenter i Valnesfjord er et bygg som delvis er i bruk. Noen av kommunens funksjoner kan flytte inn hit og ut fra leide arealer.

Enhet VVA:

- Høy terskel for når mannskaper rykker ut i fm vedlikehold av veger (også brøyting)
- Kun brannslukking av vegskader, kantslått, merking av fotgjengeroverganger, høvling grusveger.
- Ikke pærebytter gatelys i år

Rådmannen viser til foranstående gjennomgang og ber om tilslutning til de tiltak som foreslår/prosesser som gjennomføres.

Rådmannen forutsetter fortløpende å komme tilbake til driftsutvalget hvor den økonomiske status vurderes og ev nye tiltak blir lagt fram.

RÅDMANNENS FORSLAG TIL INNSTILLING :

Det vises til rådmannens framlagte oversikt over tiltak og pågående prosesser for å bedre budsjettbalansen i Fauske kommune. Driftsutvalget anbefaler formannskap og kommunestyre å gi sin tilslutning til disse.

Even Ediassen
Rådmann

FAUSKE KOMMUNE

SAKSPAPIR

	JournalpostID: 13/3767	
	Arkiv sakID.: 13/604	Saksbehandler: Stig Løvseth
Sluttbehandlede vedtaksinstans: Driftsutvalget		
Sak nr.: 050/13	DRIFTSUTVALG	Dato: 22.05.2013

SØKNAD OM KOMMUNAL KULTURSTØTTE - SÆRSKILT TILTAK

Vedlegg: Søknad og prosjektbeskrivelse

Saksopplysninger:

Stifinnergruppa i Valnesfjord Nærmiljøutvalg søker om tilskudd til 8 stykk benker og bord til den planlagte «Hjerteløypa» i Valnefjord. Hver benk er stipulert til kr 1500,-.

Søknaden behandles etter paragraf 12 i retningslinjer for kulturstøtte som tilsier:

§ 12 Tilskudd til særskilte tiltak

Støtte gis til lag/foreninger/enkeltpersoner som igangsetter tiltak som er av kostnadmessig karakter og kommer utenfor de ulike øvrige tilskuddstyper. Dette være seg investeringer i utstyr e.l. Ikke søknadsskjema. Det kan gis inntil 25% av de totale kostnader. Søknader behandles av Driftsstyret.

Søknaden må inneholde:

- Beskrivelse av tiltaket/prosjektet
- Budsjettforslag og finansieringplan for prosjektet/aktiviteten.

Søknaden må foreligge på forhånd.

Tiltakene/prosjektene må være avsluttet innen utgangen av søknadsåret.

Tildelte tilskudd utbetales i etterkant, og etter framlagt regnskap og rapport for arrangementet. Regnskap må legges fram senest 15. november i samme kalenderår som tildelingen er foretatt.

SØKNADSRIST: INGEN, men tiltaket kan ikke være påbegynt før tilskudd er gitt.

Saksbehandlers vurdering:

Nordland Fylkeskommune har for tiden ute en tilskuddsordning for merking av bostedsnære turløyper. Fauske kommune har prioritert denne løypa sammen med 4 andre løyper for 2013 i en søknad. Det vites ikke på nåværende tidspunkt vi får tilskudd til disse løypene, men det er samtidig kommet et krav om at alle kommuner skal ha en sti- og løypeplan som en del av Kommunedelplan for fysisk aktivitet og friluftsliv. Det er derfor viktig at private aktører slik som Stifinner-gruppa jobber sammen med Fauske kommune om slike tiltak.

Slike nærløyper vil gi en veldig god folkehelsegevinst.

Det anbefales derfor at søknaden imøtekommes.

RÅDMANNENS FORSLAG TIL VEDTAK :

- 1) Fauske kommune yter tilskudd til investering i benker langs «Hjerteløypa» i Valnesfjord på kr 3000,- (25 % av maksimale utgifter)
- 2) Beløpet utbetales etter rapport og regnskap som må være levert innen 15. november 2013.
- 3) Beløpet posteres 1470.3500.3850

Even Ediassen
Rådmann

Fauske kommune	
KUH	Saksakn 520
20/3 13	
Klassering	
J. ID	S. ID
13/2459	13/604

Søknad om kommunal kulturstøtte

- Driftstilskudd
 Tilskudd til grendehus
 Tilskudd til private anlegg
 Underskuddsgaranti
 Tilskudd til særskilte tiltak

Sett kryss foran aktuell tilskuddsordning. Se «Retningslinjer for kommunal kulturstøtte» for veiledning og kriterier. NB! Bruk **ett skjema for hvert tilskudd** det søkes på! Forsiden **MÅ** fylles ut, ikke bare side 2

Opplysninger om organisasjon/laget/prosjektet/personen

Navn - Organisasjon/lag/prosjektet/personen: Valnesfjord Næringsutvalg v/ Stifinergruppa		E-postadresse: stale.jenssen@signalbox.no	
Adresse: St. harschaugen 5	Postnummer: 8215	Poststed: Valnesfjord	
Tilsluttet hovedorganisasjon/forbund:			

Navn leder: Ståle	Etternavn: Jenssen	E-postadresse: stale.jenssen@signalbox.no	
Adresse: St. harschaugen 5	Postnummer: 8215	Poststed: Valnesfjord	
Telefon privat:	Telefon arbeid: 466 15 497	Mobil: 911 51364	
Kontonummer for overføring av tilskudd: 8951.15.95607			

Opplysninger om medlemmer:

Samlet medlemstall:	Aktive:	Aktive under 18 år:
	Passive:	Aktive over 18 år:

Medlemskontingent:

Voksne Kr.:	Barn Kr.:	Familie Kr.:	Kontingent passive/støttemedlem Kr.:
Eventuell særkontingenten (eks treningssavgift):		Voksne kr.:	Barn Kr.:
Andel av kontingenten som bifaller organisasjonen /laget lokalt: Kr.: 2000,-			

Andre opplysninger som har betydning for søknaden:

Skriv her:
 Medlemstall - og kontingent er ikke relevant, men tilsiktet vel 1500 innbyggere.

Valnesfjord 14/3-13
 Dato/sted

Ståle Jenssen
 Underskrift



DRIFTTILSKUDD:

Siste års regnskap og årsrapport skal følge med søknaden.

TILSKUDD TIL GRENDEHUS- TILSKUDD TIL PRIVATE ANLEGG:

Redegjør for hva midlene er tiltenkt brukt til

Budsjett som viser utgifter og annen finansiering skal følge med søknaden

TILSKUDD TIL SÆRSKILTE TILTAK:

Redegjør for aktiviteten/arrangementet det søkes om (bruk evt. eget ark).

Universelt utformet sti i nærmiljø (strømsnes)
Se vedlegg.
Tilskudd til benker & bord i løypa.

Budsjett som viser utgifter og annen finansiering skal følge med søknaden

UNDERSKUDDSGARANTI:

Beskriv aktiviteten det søkes garanti for.

Budsjett som viser utgifter og annen finansiering skal følge med søknaden

«Hjerteløypa»

2,7 km rundløype



**Prosjektbeskrivelse for ny turvei i
Valnesfjord, Folkehelsekommunen Fauske**

Innledning:

Denne prosjektbeskrivelsen omfatter etablering av en ny turveg i Valnesfjord med arbeidsnavnet «Hjerteløypa». En rundløype på 2,7 km med utgangspunkt i Strømsnes sentrum.

Tiltaket er en oppfølging av "begeistringshelga" 30.9 - 2.10.2011 i Valnesfjord og idédugnad 14.mars 2012 i arbeidsgruppa «Stifinnerne». Tiltaket er forankret i innspill fra Valnesfjord nærmiljøutvalg (VNMU) til revidering av kommunedelplan for fysisk aktivitet, idrett og friluftsliv i Fauske kommune. Kommunens plan gir en fylldig beskrivelse av aktivitetsmønster og nivå i dagens samfunn, og utfordringer knyttet til de mange fysisk inaktive. Det vises til sammenhengen mellom trivsel, helse og fysisk aktivitet. Vi vil med etablering av hjerteløypa gjennomføre et konkret eksempel på hvordan man med enkel tilrettelegging i nærmiljøet kan styrke folkehelse og bolyst i kommunen. Prosjektet skal gjennomføres gjennom samarbeid med offentlig virksomhet, grunneiere, næringsaktører og frivillig sektor.

Bakgrunn:

Mulighetene for friluftsliv i Fauske kommune beskrives som "nærmest ubegrenset", med stor variasjon i typer natur, og tilsvarende mange muligheter for alle typer friluftaktivitet. Valnesfjord har et vell av potensielle turløyper, men i liten grad gode rundturmogigheter nært boligområdene i bygda. Hjerteløypa vil skape en variert rundtur som stimulerer til aktivitet for alle aldersgrupper gjennom en vandring i kulturlandskap og marka områder. Løypa starter der folk bor og vil dermed stimulere til økt bruk av nærturområdet gjennom en godt merket og tilrettelagt turvei.

Løypa er et enkelttiltak og en start for et mer omfattende sti og løypenett i Valnesfjord. I den samlede planen er det definert tre kategorier:

- Regulerte områder
- Tilrettelagte nærturområder
- Friluftsområder i utmarka

I strategiplanen for VNMU for arbeid fram mot 2015 er hovedmålsettingen formulert som:

"Valnesfjord skal være et foretrukket bo-område med befolkningsvekst og godt omdømme".

Ett av de viktigste delmålene fram mot 2015 er "tilrettelagt friluftsliv for alle". Med dette menes ikke at alt skal være tilrettelagt, men at tilretteleggingen skal bidra til at alle, uansett alder og fysisk funksjonsevne, skal ha bostedsnære friluftsmuligheter. Hjerteløypa vil i særskilt grad kunne gi et tilbud for alle med mulighet for universell utforming. Vi mener det er viktig å komme i gang med dette arbeidet og hjerteløypa vil også være et godt eksempel og en god start for videre tilrettelegging i kommunen.

Nærmiljøutvalget vil i samarbeid med Fauske kommune og lokale krefter arbeide for en helhetlig tilrettelegging for sammenhengende og bostedsnære sti-, veg- og løypemuligheter i bygda. (Jfr. Eksisterende kommunedelplan punkt 5.2: "Fysisk aktivitet og bruk av naturen skal være en naturlig del av hverdagen og prioriteres som en av de viktigste fritids- og helsefremmende aktiviteter uavhengig av alder, helse og bosted".)

Forslag til løype – Trasevalg:

Hjerteløypa er totalt 2,7 km med utgangspunkt i Strømsnes sentrum. Traseen går delvis langs eksisterende veg og delvis i terreng gjennom det som var en tidligere lysløypetrase. Vinterstid prepareres deler av trasen som tilførselsløype fra Helskog og Hagenes til Løkåsheia med skileikområde, gapahuk under oppføring, samt lysløype.

Hjerteløypa oppfyller flere mulige strategier og tiltak for økt bruk av områdene til friluftsliv, fysisk aktivitet og naturopplevelse. Tiltakslisten som berøres av dette prosjektet er:

- Koble turområder sammen for å få et mer sammenhengende nettverk og økte muligheter for ferdsel til fots, ski og sykkel
- Skilte og merke eksisterende stier, løyper og turmål
- Forbedre adkomsten til marka: p-plass, skilting, infotavle
- Turvei (grus) til gapahuk søkt oppsatt i Løkåsheia. Skal være mulig å trille barnevogn og sykle til. Mulig å realisere som delprosjekt i oppgradering av lysløypa til sykkelløype og er et enkelt tillegg til hjerteløypa.
- Oppgradere alternative innfallporter til lysløypa sommer og vinter fra Helskog, Hagenes og sentrum.
- Hjerteløypa kan utvides med sommer-sti rundt Hageneshaugen via Kobbskjæret til bru over RV 80
- Etablere sti/kjerrevei fra Helskog til Løkås
- Etablere gang- og sykkelvei Strømsnes - Helskog / Kosmo

Løypeforslaget for «hjerteløypa» deles inn i fem delstrekninger med ulik grad av tilretteleggingsbehov. Hver enkelt delstrekning er nærmere omtalt og illustrert (se kartutsnitt)

1. Strømsnes sentrum - Start skogsvei (lap 1-3)
2. Skogsvei – Bru over RV 80 og jernbane (lap 3 – 4)
3. Over Bru (lap 4-5)
4. Fra bru til utmarksgjerde Hagenes (lap 5 – 6)
5. Fra utmarksgjerde Hagenes - FV 530 (lap 6-7)
6. Fra Hagenes til sentrum.



Tilretteleggingsbehov og standard:

Store deler av traseforslaget går i eksisterende vei, dels skogsvei og det er en kortere strekning der det er nødvendig med tilrettelegging for å etablere en rundløype. I henhold til veileder for tilrettelegging av turveier, løyper og stier (Kirke og kulturdepartementet 2008) vil hjerteløypa være definert som en turvei. Veilederen omtaler en turvei som;

Turveier er flerfunksjonelle traseer med høy utnyttelsesgrad for ferdsel til fots, med sykkel, barnevogn eller rullestol. De har stor grad av opparbeiding, gir god fremkommelighet, må tåle kjøring med vedlikeholdsmaskiner og skal ha et fast og jevnt toppdekke. Turveien skal i størst mulig grad være for helårs bruk, og den bør ha belysning. Turveier brukes også ofte som skiløyper. Den bør ha en bruksbredde på minimum 2,5–3 m, ryddebredde opp til to meter på hver side.

Hjerteløypa vil ha bruksbredde på 2,5 meter og brukes som skiløype om vinteren. Alternativ bredde på 1,5 meter (tursti) har vært vurdert, men vil ikke være tilstrekkelig for bruk som skiløype preparert med skuter eller tråkkemaskin. Ideelt skal skiløypetraseer ha større bruksbredde, men det anses som uønskelig inngrep i landskapet da hjerteløypa primært er en tilførselsløype om vinteren.

Tilretteleggingsbehov vil være avhengig av de ulike partiene av løypa der noen deler går over fast fjell, mens deler er over myr og teleutsatt grunn. En samlet standard i henhold til veileder vil være som følger:

Benevning	Material	Tykkelse	Anmerkning
Toppdekke	Steinmel 0-8	70 mm	
Bærelag	Pukk 0 – 60	150 -300 mm	Varies etter underlag
Underplanering	Stedlige masser		
Skråninger / sidekant	Stedlige masser		
Tetting	Fiberduk		Primært bløte områder

Grunneiere:

Hjerteløypa går gjennom over flere eiendommer. Valnesfjord nærmiljøutvalg vil vektlegge en tett og god dialog med grunneiere for både kunnskap om området og tillatelse for å gjennomføre tiltaket. Realisering av løypa forutsetter at grunneiere samtykker i at det kan etableres en slik turvei over eiendommene og det vil bli inngått tinglyste avtaler for allmenn bruksrett i 40 år som er en forutsetning for offentlig finansiering av prosjektet.

Eiendom	Navn
58/1	Knut Hagenes, Hagenes
58/10	Maria Sivertsen, Hagenes
58/4	Mads Haraldsvik, Hagenes
58/6	Mads Haraldsvik, Hagenes
58/7	Robert Karlson
57/27	Jonny Øien, Løkås
56/4	Jonny Øien, Løkås
56/33	Jernbaneverket, pb.4350 2308 Hamar
56/8	Kristian Nygård, Engan 8020 Bodø Odd Karsten Nygård, pb.8 8233 Valnesfjord



Bilde: Oversiktsbilde over nærturområdet til Strømsnes, Valnesfjord. Løkåsheia.

Fremdrift:

Prosjektet kan realiseres i 2013.

Mai – juni opparbeides delstrekning nr.5 som tilførselsvei for videre arbeid. Prosjektet fullføres medio september – oktober.

Fauske kommune har anbefalt at det utarbeides en enkel reguleringsplan for den aktuelle løypetraseen og aktuelle andre turveier i området. Kommunen vil også bidra i utarbeidelse av reguleringsplan.

Drift:

Det forutsettes at Fauske kommune vil stå ansvarlig for drift og vedlikehold av turveien i samarbeid med frivillig sektor i Valnesfjord.

Budsjett:

Samletabell tiltak med kostnadsoverslag danner grunnlag for budsjettet:

Delstrekning	Lengde (m)	Tiltak	Massebehov	Kostnad (kr)	Anm
1	250	Skilt	1 stk	2 000	Std. innovativ fjellturisme
2	620	Toppdekke 0-8	174 m ³	31 842	183 kr/m ³
3	70	Toppdekke 0-8	14 m ³	3 402	
		Grind, overgang		6 000	
4	670	Bærelag 0-60	503 m ³	122 229	243 kr/m ³
		Toppdekke 0-8	118 m ³	21 594	
		Benker	2 stk.	3 000	
		Skilt	2 stk.	2 000	
		Veiduk	1500 m ²	12 000	
		Stikkrenner	100 m	17 000	
		Grind		3 000	
5	260	Bærelag 0-60	100 m ³	24 300	
		Toppdekke 0-8	45 m ³	8 235	
		Benker	1 stk	1 500	
6	870	Skilt	1 stk	1 000	
		Masetransport		110 000	1000 kr pr 8,75 m ³
		Maskinsarbeid		130 000	1200 kr / m ³
		Manuelt arbeid		50 000	Dugnad
		Administrasjon		10 000	Dugnad
Sum eks.mva				559 102	
Sum inkl. mva				623 878	mva. ikke kalkulert for dugnad

Finansiering:

Finansieringskilde	Beløp (kr)
SMIL midler Fauske kommune 2012	90 000
Bolyst midler 2013	30 000
Stiftelsen Helse og Rehabilitering (Extramidler)	220 000
SMIL midler Fauske kommune 2013	90 000
Rabatter (egenandel)	70 000
Dugnad (egenandel)	60 000
Sum	560 000*

*Det forutsettes mva. kompensasjon for prosjektet

Delstrekning 1 Strømsnes sentrum til start skogsvei:

Lengde: 120 meter asfalt og 130 meter grusvei

Standard: ok, ingen behov for tilrettelegging.

Skilting: Ved start i sentrum og ved start skogsvei.

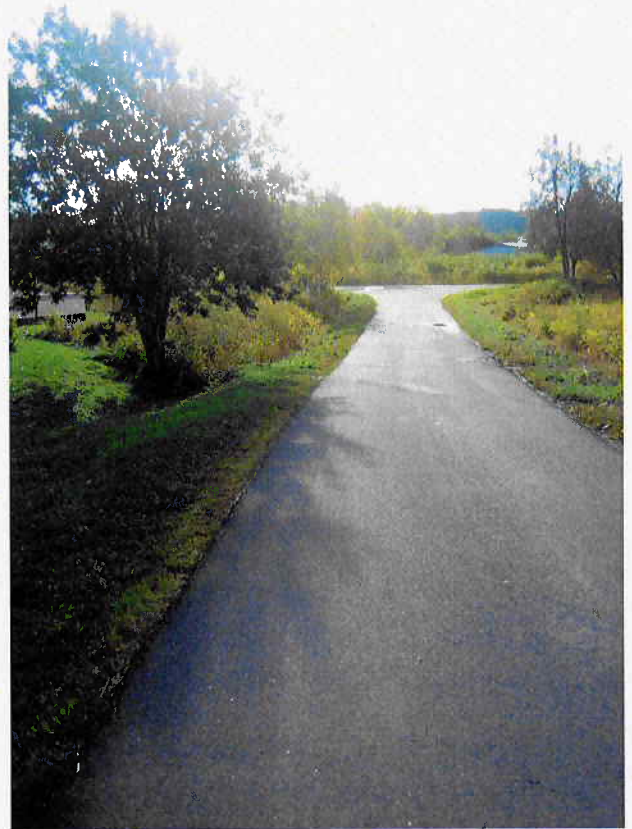

Delstrekning 2 - Start skogsvei til bru over RV 80:

Lengde: 620 meter grusvei

Standard: Behov for nytt toppdekke for barnevogn, sykkel, og rullestol, førøvrig solid skogsvei.

Skilting: Ved kryss mot bru

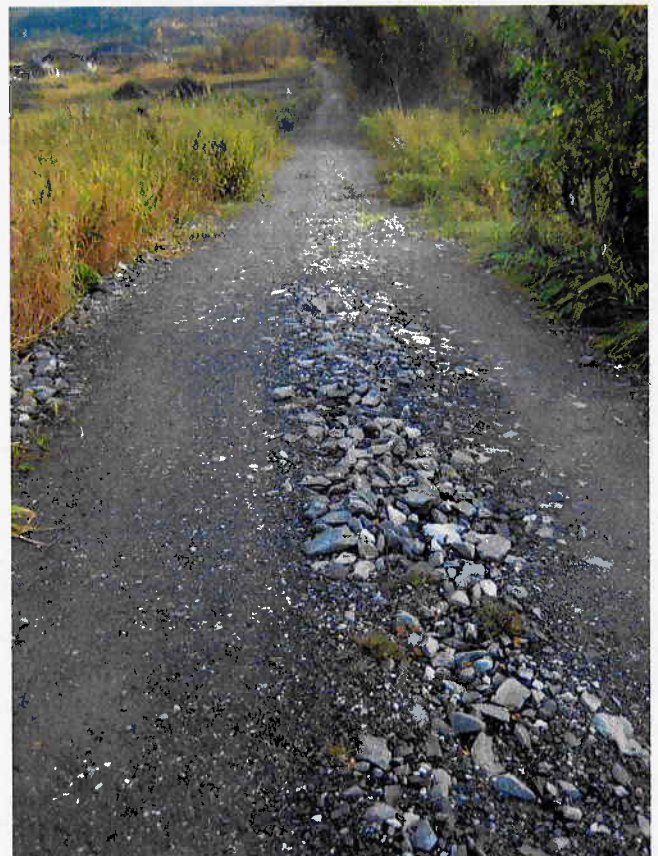

Delstrekning 3 – Over bru RV 80 og jernbane

- Lengde: 70 meter grusvei / fastdekke
- Standard: Behov for nytt toppdekke før og etter bru.
- Grind ved utmarksgjerde
- Benker
- Skilting: Ved kryss etter brua



Delstrekning 4 – Fra bru til utmarksgjerde Hagenes

- Lengde: 670 meter terreng
- Standard: Terreng, legging av bærelag og toppdekke, grinder, benker, veiduk og stikkrenner
- Skilting:



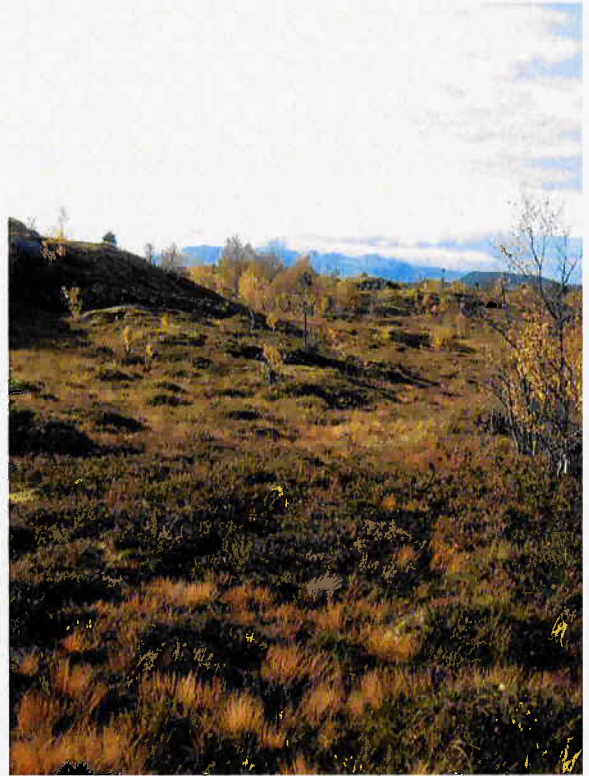

Over bru mot heia (t.v.) og over myrområde (t.h.)

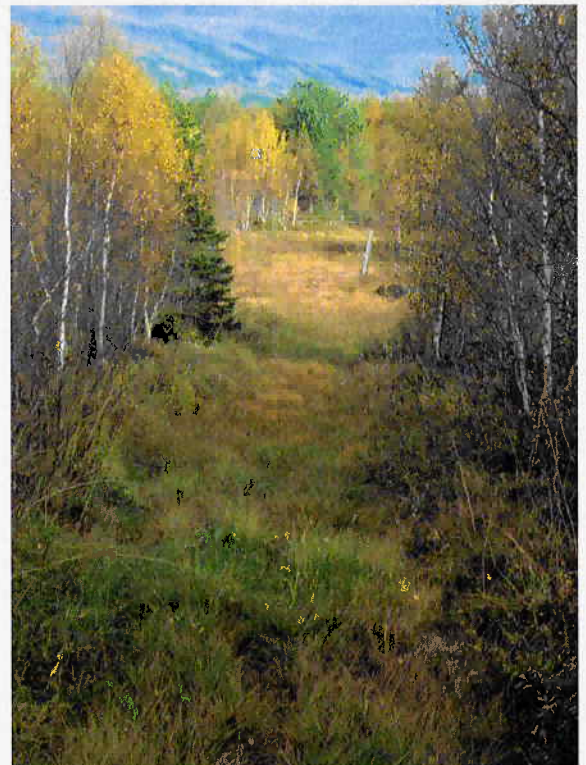

Eksisterende sti og skitrase

Delstrekning 5. Utmarksgrense Hagenes – Fylkesvei Hagenes

Lengde: 260 meter

Standard: Behov for nytt toppdekke på fast grunn, dels traktorvei

Ny grind ved utmarksgjerde

Benk 1 stk.

Skilting: Ved overgang sti, Fylkesvei.



Utmarksgjerde Hagenes og sti i kanten av inmarka.

Delstrekning 6. Fylkesvei Hagenes - Strømsnes

Lengde: 870 meter

Standard: Asfalt langs Fylkesvei

Vil følge fremtidig gang og sykkelvei fra Kosmo, Helskog og Hagenes til Strømsnes.

Skilting: Nei.



FAUSKE KOMMUNE

SAKSPAPIR

	JournalpostID: 13/3755	
	Arkiv sakID.: 13/269	Saksbehandler: Stig Løvseth
Sluttbehandlede vedtaksinstans: Driftsutvalget		
Sak nr.: 051/13	DRIFTSUTVALG	Dato: 22.05.2013

KULTURMIDLER 2013 - SÆRSKILT TILSKUDD

Vedlegg: Søknad med vedlegg

Saksopplysninger:

Rude Tiger StuoZ/Skank Bait søker om tilskudd til bygging av egnet øvingslokale med hjemmestudiomuligheter.

Søknaden blir behandlet etter § 12 i retningslinjer for kulturstøtte som tilsier:

§ 12 Tilskudd til særskilte tiltak

Støtte gis til lag/foreninger/enkeltpersoner som igangsetter tiltak som er av kostnadmessig karakter og kommer utenfor de ulike øvrige tilskuddstyper. Dette være seg investeringer i utstyr e.l. Ikke søknadsskjema. Det kan gis inntil 25% av de totale kostnader. Søknader behandles av Driftsstyret.

Søknaden må inneholde:

- Beskrivelse av tiltaket/prosjektet
- Budsjettforslag og finansieringplan for prosjektet/aktiviteten.

Søknaden må foreligge på forhånd.

Tiltakene/prosjektene må være avsluttet innen utgangen av søknadsåret.

Tildelte tilskudd utbetales i etterkant, og etter framlagt regnskap og rapport for arrangementet. Regnskap må legges fram senest 15. november i samme kalenderår som tildelingen er foretatt.

SØKNADSRIST: INGEN, men tiltaket kan ikke være påbegynt før tilskudd er gitt.

Saksbehandlers vurdering:

Det er i søknaden vist til at tilskuddet skal benyttes til byggevarer for å innrede en fjøs til øvingslokale/studio, innredning og tilpasninger.

Målet er at dette i framtida skal være et øvings-/ og innspillingslokaler.

Tilskuddet skal som vist gå til innredning i privat fjøs.

Alle tilskudd bør i størst mulig grad gå til områder hvor det ikke er et rent privatrettslig subjekt som står som eier. I dette tilfelle vil også det kunne knyttes inntekter til utleie i framtida.

Søknaden anbefales derfor avslått.

RÅDMANNENS FORSLAG TIL VEDTAK :

- 1) Søknaden avslås.
-

Even Ediassen
Rådmann

- Driftstilskudd
 Tilskudd til grendehus
 Tilskudd til private anlegg
 Underskuddsgaranti
 Tilskudd til særskilte tiltak

Sett kryss foran aktuell tilskuddsordning. Se «Retningslinjer for kommunal kulturstøtte» for veiledning og kriterier. NB! Bruk **ett skjema for hvert tilskudd** det søkes på! Forsiden **MÅ** fylles ut, ikke bare side 2

Opplysninger om organisasjon/laget/prosjektet/personen

Navn - Organisasjon/laget/prosjektet/personen: Rude Tiger StudioZ / Skank Bait		E-postadresse: sveinidar@gmail.com	
Adresse: Berglia 6		Postnummer: 8215	Poststed: Valnesfjord
Tilsluttet hovedorganisasjon/forbund:			
Navn leder: Svein Idar		Etternavn: Hansen	
		E-postadresse: sveinidar@gmail.com	
Adresse: Berglia 6		Postnummer: 8215	Poststed: Valnesfjord
Telefon privat: 47010847	Telefon arbeid:	Mobil: 47010847	
Kontonummer for overføring av tilskudd: 16441587922			
Opplysninger om medlemmer:			
Samlet medlemstall:		Aktive: 4	Aktive under 18 år:
		Passive:	Aktive over 18 år:
Medlemskontingent:			
Voksne Kr.: 0	Barn Kr.: 0	Familie Kr.: 0	Kontingent passive/støttemedlem Kr.: 0
Eventuell særkontingenten (eks treningssavgift): 0		Voksne kr.: 0	Barn Kr.: 0
Andel av kontingenten som bifaller organisasjonen /laget lokalt: Kr.:		0	
Andre opplysninger som har betydning for søknaden:			
<p>Skriv her:</p> <p>Underleggende og medlemmer av ensemblet Skank Bait og Unge Lovende i Valnesfjord arrangerer kulturarrangement for alle aldre i Valnesfjord, vi har hatt musikkundervisning på Kulturdagene i Valnesfjorden som fast post de siste 3 årene, og vi jobber aktivt for at undeg i bygda skal få tilrettelagte øvingslokaler med innspillingmuligheter av rytmisk musikk. Vi legger til rette for øvingslokaler pr. nå i en privat garasje, samt at vi stiller med bakkingsbånd og musikere for lokale opptråder ved anledninger, sist nå på Nylisstrønde, arrangert ved Utvikten Kulturhus. Her knyttes vi flere deler av både Fauske og Bode kommune, samt at vi er nært knyttet til Fauske Rockeklubb. Disse kontaktene er alle embeter eller embetsposisjoner som kan dra nytte av vår visjon om et øvings- /innspillingstokale. I dag koster det omlag 40.000,- for å spille inn en profesjonell demotape, noe vi ønsker å gjøre noe med for de som er i startgropa for å få ut musikken sin lokalt. Vi ønsker også å bruke dette knutepunktet for å skape en non profit lokal musikkfestival i Valnesfjord (Festivalvalnesfjord, en festival med Valnemat), Her vil det være naturlig at personer, unge som voksne, i netterveit får innpass til å oppføre og delta i gjennomføringen av arrangementet.</p> <p>Vi jobber utelukkende på dugnad for å få opp interessen for musikk i bygda.</p> <p>Pr nå har vi investert privat i anlegg og optekstutstyr for rundt 150.000 NOK.</p> <p>Vi har lokaler tilgjengelig (i privat eie hos en av Skank Baites medlemmer), klar for ombygging, i en fjøs. Disse lokalene ønsker vi å bygge om til et egnet øvingslokale med hjemmestudiomuligheter. Jeg søker med dette tilskuddet til byggevarer for å innrede en fjøs til øvingslokale/studio. Innredning og tilpasninger gjør vi selv. Arbeidene er ikke søknadspåliggj PBL. Vi har behov for å rette av gulv med fiberarmert betong, vi behøver å dele inn lokalene med egnede veggør, dæmping og himlinger, samt enek tilpassede oppvarmingsmuligheter med fulltutt varmepumpe.</p> <p>Varmepumpe ca 20.000,- Betong ca 12.000 kr Gips 90 plater ca 8300kr Isolasjon 82m² 1200x600x70 ca 6080kr Stålvill ca 4045kr Stålstær ca 8543kr Diverse lydempingsutstyr - 4000,- Komplettering av microloner: 8000,-</p> <p>Vi søker om 66.000,-</p>			

12-13 Valnesfjord

Dato/sted

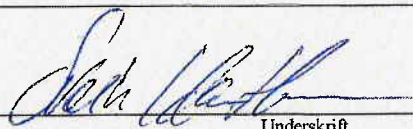

Underskrift



FAUSKE KOMMUNE

Kulturkontoret
Postboks 93, 8201 Fauske

Søknad om kommunal kulturstøtte

DRIFTTILSKUDD:

Siste års regnskap og årsrapport skal følge med søknaden.

TILSKUDD TIL GRENDEHUS- TILSKUDD TIL PRIVATE ANLEGG:

Redegjør for hva midlene er tiltenkt brukt til

Budsjett som viser utgifter og annen finansiering skal følge med søknaden

TILSKUDD TIL SÆRSKILTE TILTAK:

Redegjør for aktiviteten/arrangementet det søkes om (bruk evt. eget ark).

E eget vedlegg til søknad.

Budsjett som viser utgifter og annen finansiering skal følge med søknaden

UNDERSKUDDSGARANTI:

Beskriv aktiviteten det søkes garanti for.

Budsjett som viser utgifter og annen finansiering skal følge med søknaden

Kulturkontoret Postboks 93
8201 Fauske

Svein Idar Hansen
Berglia 6
8215 Valnesfjord

Søknad om kommunal kulturstøtte

Undertegnede og medlemmer av ensemblene Skank Bait og Unge Lovende i Valnesfjord arrangerer kulturarrangement for alle aldre i Valnesfjord, vi har hatt musikkundervisning på Kulturdagene i Valnesfjorden som fast post de siste 3 årene, og vi jobber aktivt for at undeg i bygda skal få tilrettelagte øvingslokaler med innspillingsmuligheter av rytmisk musikk.

Vi legger til rette for øvingslokaler pr. nå i en privat garasje, samt at vi stiller med backingband og musikere for lokale artister ved anledninger; sist nå på Nyttårsrocke, arrangert ved Utsikten Kulturhus. Her knyttet vi kontakter til flere deler av både Fauske og Bodø kommune, samt at vi er nært knyttet til Fauske Rockeklubb. Disse kontaktene er alle enheter eller enkeltpersoner som kan dra nytte av vår visjon om et øvings- /innspillingslokale.

I dag koster det omlag 40.000,- for å spille inn en profesjonell demotape, noe vi ønsker å gjøre noe med for de som er i startgropa for å få ut musikken sin lokalt. Vi ønsker også å bruke dette knutepunktet for å skape en non profit lokal musikkfestival i Valnesfjord (Festivalnesfjord, en festival med Valsnetakt). Her vil det være naturlig at personer, unge som voksne, i nettverket får innpass til å opptre og delta i gjennomføringen av arrangementet.

Vi jobber utelukkende på dugnad for å få opp interessen for musikk i bygda.

Pr nå har vi investert privat i anlegg og opptaksutstyr for rundt 150.000 NOK.

Vi har lokaler tilgjengelig (i privat eie hos en av Skank Bait's medlemmer), klar for ombygging, i en fjøs. Disse lokalene ønsker vi å bygge om til et egnet øvingslokale med hjemmestudiomuligheter.

Vi søker med dette tilskudd til byggevarer for å innrede en fjøs til øvingslokale/studio. Innredning og tilpasninger gjør vi selv. Arbeidene er ikke søknadspliktig jf PBL. Vi har behov for å rette av gulv med fiberarmert betong, vi behøver å dele inn lokalene med egnede vegger, demping og himlinger, samt enøk tilpassede oppvarmingsmuligheter med luft/luft varmepumpe.

Budsjett

Priser er angitt til ca nærmeste hele 500NOK inkl.mva, estimat av innhentede priser.

Varmepumpe luft/luft	20.000,-
Betong	12.000,-
Gipsplater til vegg/himling	6.500,-
Isolasjonsmateriell til vegg/himling	5.500,-
Stålsvill til vegger	4.000,-
Stålstaver til vegger	8.500,-
Lydabsorbenter/filleryer	4.000,-
Belysning	6.000,-
Sum	66.500,-

Vi søker med dette om 66.500,- i tilskudd til prosjektet.

Med vennlig hilsen

Svein Idar Hansen
Berglia 6
8215 Valnesfjord

FAUSKE KOMMUNE

SAKSPAPIR

	JournalpostID: 13/3765	
	Arkiv sakID.: 13/710	Saksbehandler: Stig Løvseth
Sluttbehandlede vedtaksinstans: Driftsutvalget		
Sak nr.: 052/13	DRIFTSUTVALG	Dato: 22.05.2013

SØKNAD OM ØKONOMISK STØTTE TIL PLATEINNSPILLING

Vedlegg: Søknaden med vedlegg

Saksopplysninger:

John Kristian Karlsen søker om tilskudd til plateutgivelse av CDen «Høstblot»
Han søker om kr 10.000,-
Søknaden behandles etter paragraf 12 i retningslinjer for kulturstøtte som tilsier:

§ 12 Tilskudd til særskilte tiltak

Støtte gis til lag/foreninger/enkeltpersoner som igangsetter tiltak som er av kostnadmessig karakter og kommer utenfor de ulike øvrige tilskuddstyper. Dette være seg investeringer i utstyr e.l. Ikke søknadsskjema. Det kan gis inntil 25% av de totale kostnader. Søknader behandles av Driftsstyret.

Søknaden må inneholde:

- Beskrivelse av tiltaket/prosjektet
- Budsjettforslag og finansieringplan for prosjektet/aktiviteten.

Søknaden må foreligge på forhånd.

Tiltakene/prosjektene må være avsluttet innen utgangen av søknadsåret.

Tildelte tilskudd utbetales i etterkant, og etter framlagt regnskap og rapport for arrangementet. Regnskap må legges fram senest 15. november i samme kalenderår som tildelingen er foretatt.

SØKNADSRIST: INGEN, men tiltaket kan ikke være påbegynt før tilskudd er gitt.

Saksbehandlers vurdering:

Fauske kommune har tidligere støttet flere plateutgivelser, med den hensikt og formål å skape kompetanse lokalt slik at unge utøvere lett kan skaffe seg kunnskap slik at de også kan få veiledning slik at det dannes nettverk rundt dette.

John Kristian Karlsen har tidligere også mottatt kulturstøtte for en klassisk CD, med Schubert og Grieg som komponister.

Denne gangen tar han fram eget låtmateriale som hvor tekstene har lokalt tilsnitt.

Skal tilskudd tildeles, bør det stilles krav til søknaden om at i tillegg til CDer, at også materialet skal kunne presenteres som konsert i Fauske kommune vederlagsfritt.

RÅDMANNENS FORSLAG TIL VEDTAK :

- 1) Fauske kommune tildeler kr 10.000,- i tilskudd til CD-utgivelsen «Høstblot».
 - 2) Det skal fremkomme på CD gjennom logomateriale at utgivelsen er støttet av Fauske kommune
 - 3) Materialet skal presenteres i Fauske kommune som en konsert i løpet av 2014 vederlagsfritt, også inklusive tekniske fasiliteter.
 - 4) Beløpet utbetales etter rapport og regnskap som er innlevert innen 15. november 2013.
 - 5) Beløpet posteres 1470.3500.3850
 - 6) Beløpet gis som bagatellmessig støtte i tråd med EØS-avtalen, jf. forskrift av 14. november 2008. nr. 1213, § 2. Det kan tildeles en samlet støtte til et foretak på opptil 200 000 euro i en periode på tre regnskapsår. Det er et vilkår for tildelingen at støttemottakeren gir skriftlig tilbakemelding om eventuell annen bagatellmessig støtte foretaket har mottatt i de to foregående budsjettår, samt inneværende budsjettår, og at den samlede bagatellmessige støtten fra ulike støttegivere ikke overstiger 200 000 euro.
-

Even Ediassen
Rådmann

John Kristian B Karlsen
Kleiva 34
8200 Fauske

Tlf 97631297
Orgnr 981 538 331

Plateinnspilling

I august får jeg med meg 3 dyktige utøvere og går i studio for å spille inn min andre egenkomponerte cd som skal inneholde 12 låter. Tekstene omhandler alt fra gamle tradisjoner til moderne innhold.

Musikksjangere blir en lettsolgt blanding av folkemusikk, vise - pop.

Prosjektbeskrivelse

Prosjektet planlegges fortrinnsvis i samarbeid med Trond Viggo Solås som er min produsent. Innspillingen skal foregå i hans lydstudio i Brønnøysund. Produksjonstiden er i tidsrommet august - oktober i år (2013).

Formålet med utgivelsen er å nå et bredere publikum, og kvalifisere til et enda bedre resultat både i henhold til musikk og tekster i forhold til min første cd «Nordlandsfjellan» som forøvrig kom ut med gode kritikker.

Litt om repertoar, bla lokalt Bodø, Fauske og Sørfold:

Det kan bla nevnes at jeg har med en adventssang som viser leia frem mot juletiden, i tiden da cden vil være ute på markedet. En vise som omhandler idyllen i vår felles nye nasjonalpark Sjunkhatten som har beliggenhet i Sørfold, Fauske og Bødø. To sanger fra Musikalen «Marg og Bein» som ble skrevet til Kraftfestivalen i Sørfold 2012. Og en sang som viser til Lions positive arbeid, og om kontraster i verden.

Resultater og ideer:

Nevner Lions i forb med at jeg solgte for 10 000 kr av min forrige plate til frivillighetsarbeid gjennom frivillighetssentralen. Ideen kom også om å støtte opp under Lions arbeid på en eller annen måte med min nye plate etter at jeg ble booket til underholdning for Lions 30 års jubileum i 2012, og skrev en sang til dem.

Min forrige plate som hadde et opplag på 1000 er så godt som utsolgt. Jeg har turnert både, med egne konserter, for den kulturelle spasserstokken og på festivaler med stoff fra plateproduksjonen. Ønsker også å få muligheten til å vise meg mer i Fauskedistriktet med stoff fra begge produksjonene etterhvert

Økonomisk støtte

Ser dere muligheter til å bidra med noe støtte til innspillingen av «Høstblot» er det flott.

Vedlegg
4 CV
Budsjett
Vennlig Hilsen

John Kristian Karlsen

CD INNSPILLING / BUDSJETT 2013 John Kristian B Karlsen

CD - tittel: Høstblot

Sissel Horndal / Cover design

Foto

10000

2700

Musikere:

Ole Jakob Larsen 5 døgn studio (div Perkusjon)

17500

Håvard Bendiksen 5 døgn studio (Div string, tangenter)

17500

Trond Viggo Solås (Bass / Produsent / Studio)

35000

Sørneset studio Brønnøysund ved Trond Viggo Solås.

Studioutgifter:

Opptak lokasjon inntill 32 spor

kr 18000

Studio / Formix

kr 2400

Studio opptak 1 rom

kr 2600

Studio opptak 1 rom

kr 4550

Studio mix

kr 8400

Mastring

kr 2850

+mva

=

kr 48750,-

Mudi AS trykking 2000 CD + moms og frakt

kr 42000,-

PR

kr 20 000

Budsjett kr 193.450,-

TENKT FINANSIERING

I utgip egenfinansiering kr 70.000

Har søkt om støtte fra fond for utøvende kunstnere kr 93.450

Andre kr 30.000

Med dette som grunnlag søkes om kr 10 000 i støtte.

Mitt navn er John Kristian Karlsen. Min første utdanning og jobb var som rørlegger. Etter 10 år i yrket som rørlegger og som korsanger, korsolist, kabarett, vise og popsanger på hobbybasis bestemte jeg meg for å skifte yrke. Etter en runde på NRK s Talentiaden i 1994 var jeg igang med en klassisk utøvende sangutdanning.

CV

John Kristian Karlsen f 280565

T: 97631297

Frilanssanger med eget foretak 2000-2013

Orgnr: 981538331

Distriktsmusiker i Sørfold kommune 2000-2013

50% Lærerstilling sang og gitar

50% Utøvende sanger

Stemmefag: Tenorbaryton

Sanger kan bestilles gjennom Distriktsmusikerordningen i Sørfold: sorfold.kommune.no, eller

Rektor i Kulturskolen Ragnhild Hansen tlf 75 68 51 82 (99 01 39 45)

UTØVENDE SANGUTDANNING

1994-96 Høgskolen i Tromsø avd for kunsthøgskolen

1996-97 Statliche Hochschule für Musik i Trossingen i Tyskland.

1997-98 Høgskolen i Tromsø avd for kunsthøgskolen

VIDEREUTDANNING INNEN OPERA / MUSIKKTEATER

1998-99 NTNU Trondheim

Fonograminnspilling/komposisjon

1997 Vokalist ved filmmusikken til Brent av frost

2001 Julecd «Masters in this hall»

2008 Cd «Gabrowsky» Internasjonalt samarbeid med bla hebraisk / jidish liturgi, opera, operette og folkemusikk.

2009 Egenkomponert og egenprodusert vise/popcd «Nordlandsfjellan».-

2010 Melodi / tekstforfatter av barnesanger til forrestillingen «Kalle, Tralle og skrotorkesteret»

2011 Klassisk cd op 5 , 25 og 48 av E Grieg og Dichterliebe av R Schumann.

2012 Melodi / Tekstforfatter av musialen «Marg og Bein» til Kraftfestivalen i Sørfold.

PRIVATE ENSEMBLER

2001-2008 «Opera Nordpå» Trio med Musikal, Opera og Operette på repertoaret.

2001-2006 «Taube Naturell» Trio med Musikkteaterforestilling og repertoar av Evert Taube

2001- «Musikk og Magi» magiker Radini. Sjekk radiui.no ; fortrinnsvis russisk folkemusikk / sang.

**Miniforestillinger med varighet ca 40 min for barn og voksne.
Alt produsert i samarbeid med profesjonelle regissører og manusforfattere.**

Musikkteaterforestilling for barn.

Nr 1 «Kalle og Tralle»

Vist 26 forestillinger.

Nr 2. «Kalle, Tralle og skrotorkestere» (egne sangtekster / musikk).

Vist 52 forestillinger.

Musikkteaterforestillingen «Taube Naturell» Roller: Fritjof Anderson og Rønnerdahl.

Ungdomsskoleturne:

Nordland fylkeskommune,

Møre og Romsdal

Nord-Trøndelag,

Pensjonistkonsserter og festivaler.

Konsserter i Amsterdam i samarb med hurtigrutemusset.

Tilsammen ca 150 forestillinger.

Musikkteater for barn «Flørt og Fanteri» Rolle: Shardaskavaler.

Utdrag av arier/duetter fra operaer og operetter.

Turneer:

Finnmark

Nordland

Nord-Trøndelag

Sør-Trøndelag

Møre og Romsdal

Rogaland

Tilsammen ca 350 forestillinger.

Musikkteater for barn / voksne «Madame Krystal» Nominert til Gullsekken 2011

Rolle: Sjøfiskeren Jussi- Gedda.

Utdrag av arier/duo fra operaer og operetter (norske tekster)

Turneer:

Nordland hele fylket

Troms

Trøndelag

Møre og Romsdal

Festivaler og operapuber.

Tilsammen ca 350 forestillinger.

En rekke konsserter for spaserstokken i tidsrommet 2005-2012

«også med egenkomponert repertoar» i kommunene, Hamarøy, Stelgen, Nordfold, Sørfold, Fauske, Bodø, Belarn, Meløy, Gildeskål, Saltdal.

Operette,opera,muskals**Roller**

Flaggermusen:	«Dr Falke» Bodø Musikkteater ,Trondheim Trønderoperaen.
1001 Natt:	«Janio» Trønderoperaen, Operaen Kristiansund, Sognefjorden.
Bajazzo/Pagliacci:	«Tonio» Trønderoperaen Olavshallen / Studentersamfunnet Trheim
La Traviata:	« Alfredo» Operaen i Kr-sund, Ringsakeroperaen, Trøndelag teater, div festivaler.
La Boheme:	«Shaunard» Tynset kulturhus, Trønderoperaen, Den Jemtske Opera Sverige
Jomfru Rosening på Santavajas øy:	«Far+ 2 mindre roller» Bodø musikkteater, Nordland Teater.
Viktoria / Hamsund:	«Otto» Bodø Musikkteater
Isfront:	«Avisredaktør» Bodø Musikkteater
Oliver Twist:	«Mr Bumble» Bodø Musikkteater
Jungelboka:	«Baghera» Bodø Musikkteater
Gabrowsky en Kantors sjebne:	«Gabrowsky» CD produksjon, bestillingsverk fra Jødisk museum. Sammarb m Norges musikkråd / Jødisk museum/ Falstadsenteret Forest / Konserter i Nidarosdomen, synagogen Trondheim, og turne Poznan Polen.
Tryllefløyten:	«Papageno» Operafestival Bodø
Marg og bein:	«Onkel Jervunn» Skrevet og fremført til Kraftfestival i Sørfold Kommune 2012.

Roller under musikkteaterutdanning:

Figaros Bryllup:	«Figaro» Alle Figaroscener NTNU Musikkonservatoriet
Eugene Onegin:	«Yevgeny Onyegin» (kortversjon)
Tryllefløyten:	Kor og 1 Prest Full oppsetn Olavshallen
Faust:	« Valentin» (Utdrager) Trønderoperaen
Kizmet:	«2 mindre roller, Muzin og silkehandler», Operaen i Kristiansund (Utplassering ved produksjonen)
Hoffmanns eventyr	«Hoffmann» kortversjon (Trossingen Tyskland)
Orfeo ed Euridice	«regj»

Verk fremført sollistisk

Verdis Requiem
Messiah Händel
Brahms Requiem
Mozart Requiem
Messe Solinelle Rossini
Gloria Vivaldi
Carmina Burana Carl Orf
Faures Requiem

I denne søte juletid Sigvart Dagsland
Navidad Nuestra Ariel Ramirez

LIEDER / VERK fremført solistisk:

Liebesliedervalsen Brahms
Das lied von der Erde Mahler

Die Shöne Müllerin Schubert
Dichterliebe Schumann
Nordlands Trompet P Dass. David Mondrad Johansen
Songs of Travel Wagan Williams

Enkeltlied av bla:

Brahms
Hugo Volf
Schubert
Sibelius
Grieg
Kurt Weill
Edvard Grieg:
Opus 5
Opus 25
Opus 48

Engasjement for bla:

Operaen i Kristiansund
Ringsaker Operaen
Trønder Operaen
Den Jemtske Opera
Den Norske Opera
Oslo Opreafestival
Trøndelag Teater
Nordland Teater Mo i Rana
Bodø Musikkteater
Den magiske sirkel Oslo
Jødisk museum
Nordland Musikkfestuke
Festspillene i NN
Finnsnes i Fest
Sommermelbu
Mons Petter festivalen
Kraffestivalen i Sørfold
Vinterlysfestivalen Mo i Rana
Vinterfestuken Narvik
Sakralfestival Lillesand
Polar Spectacle Vadsø
Oscarsborg Festning / Kongsberg våpenfabrikk

CV

Navn: Håvar Langås Bendiksen
Født: 28.03.77, Brønnøysund
Adresse: Myraveien 60
Postnr.: 1550
Sted: Hølen
Tlf.: 95299720
Sivilstatus: Gift, 2 barn.

Utdanning:

Mosjøen Videregående Skole VKII – Musikk, Dans, Drama 1993-1996

Praksis:

Musiker med Trine Rein/Lars Monsen	2010-2011
Musiker med Aasmund Nordstoga	2010-
Bestillingsverk til Kalottspel "Suite for reisende menn"	2010
Instruktør ved Follo Folkehøgskole	2009-
Musiker med Silje Nergaard	2007-
Musiker med Halvdan Sivertsen	2006-
Bestillingsverk "Inovus"	2005
Musikkprodusent v/Nordnorsk Jazzsenter	2003-2005
Gitarpedagog Bodø Kulturskole	2002-2003
Prosjektleder Norges Ungdomskor	2000-2001
Musiker med Susanne Lundeng	1999-
Gitarpedagog Bodø Kulturskole	1997-1998
Gitarpedagog Mosjøen VGS	1996-1997
Utøvende frilansmusiker/Selvstendig næringsdrivende	1996-

Har også jobbet som produsent, prosjektleder, reiseleder, og seminarleder i samarbeid med flere ulike kulturfestivaler og institusjoner som bl.a. Nordland Musikkfestuke, Musikk i Nordland, Musikk i Troms, Festspillene i Nord-Norge, FINN-turne, og NOBU.

Artister og samarbeidspartnere i perioden 1996 – 2009 (utvalg):

Alf Cranner
Aasmund Nordstoga
Bjørn Eidsvåg
Anne Grete Preus
Herborg Kråkevik
Silje Nergaard
Vince Mendoza
Metropole Orchestra
Trondheimsolistene
Jørn Hoel
Anita Skorgan
Grethe Svensen
Prima Vera
Kari, Ola, og Lars Bremnes
Halvdan Sivertsen
Karoline Krüger
Henning Gravrok
Jan Gunnar Hoff
Demis Roussos
Bjørn Andor Drage
Nationaltheateret
Nordland Teater
Håkon Iversen
Erik Hillestad/Kirkelig Kulturverksted (KKV)
Rikskonsertene
Musikk i Nordland

Quint AS
Viggo Lund Management
Unit Management
Dinamo
NRK
TV2

DISKOGRAFI

<u>Artist</u>	<u>tittel</u>	<u>år</u>
Fred Endresen	"Fred Endresen"	1995
Johan A. Andersen	"Hoi hoi"	1997
Blakk Sjruff	"Nesten sommer"	1997
Blakk Sjruff	"Vinter"	1998
Are Simonsen	"Uke 18"	1999
Susanne Lundeng	"Vals til den røde fela"	2000
Anita Skorgan	"Gull"	2001
Diverse artister KKV	"Call the police"	2001
Frank Aleksandersen	"Gratulerer med dagen"	2001
Eddy Badleg	"Eddy Badleg"	2001
Anders Wyller	"Goodbye surfing"	2002
Lyriaka	"Lyriaka og boken som synger seg selv"	2002
Erik Hillestad/Karoline Krüger	"Jakobmesse"	2003
Susanne Lundeng	"Forunderlig ferd"	2004
Alf Cranner	"Som en rose"	2004
Terje Nohr	"Så langt"	2005
Asgeir Borgemoen	"Et løfte er et løfte"	2005
Susanne Lundeng	"Nattevåk"	2006
Lyriaka	"Lyriaka og hunden fra Horrgatark"	2006
Lyriaka	"Jakten på verdens sterkeste barnedikt"	2007
Jørn Hoel	"På grunn av dæ"	2007
Halvdan Sivertsen	"Mellom oss"	2008
Silje Nergaard	"A thousand stories"	2009
Grabowski Project	"Grabowski"	2009
Elin Furubotn	"Ein tanke unna"	2009
Rita Eriksen	"Frelsesarmeens juleplate 2009"	2009
Geirr Lystrup	"Lystrups kalender"	2009

Ole-Jakob Larsen ,trommeslager

Frilansmusiker bosatt i Tromsø fra 1999-2001,

Frilansmusiker bosatt i Oslo: 2001- 2012

Frilansmusiker bosatt I Tromsø 2012-

Medlem av følgende band: "**Stråmenn**" som er bl.a husband i TV2-programmet "Hver gang vi møtes" og er et mye brukt backingband for flere artister

"**Hekla Stålstrenga**" : et av de mest spennede og populære norske band for øyeblikket med feks tilsammen over 20 uker på Nrk's A-liste og med to spellemannsnominerte utgivelser bak seg.

"**O.J & the Simpsons**" med bla. Spike Edney (Mandela Concert musical director, Keyboardist i det britiske bandet Queen og SAS Band)

Internasjonale artister:

Paul Young , Chris Thompson (Manfred Mann),Carola, Timbuktu, Katrina Leskanish (Katrina&the waves) , Fish (Marillion),Soweto Gospel Choir, Tommy Ekmann, Christer Sandelin, Loyiso Bala, Tasha Baxter, Jamali, Bala Brothers, Spike Edney Jamie Moses , Dave Herrero, Sofia Jannok, Susanne Elmark, Mason Ruffner, Boney Fields, R.C. Finnigan, Bill Booth ,Bill Troiani

Norske artister, bl.a :

Jan Eggum, Jahn Teigen, Kurt Nilsen, Anita Skorgan, Ingrid Bjørnov, Vinni , Morten Abel, Lene Marlin, Magnus Grønneberg, Silje Nergaard, Halvdan Sivertsen, Elvira Nikolaisen, Karoline Kruger, Inga Juuso, Madcon, Bertine Zetlitz, Jørn Hoel, Marion Ravn, Lisa Stokke, Nora Noor, Odd Rene Andersen, Maria Haukaas Mittet, Elg, Kim André Rysstad, Bjarne Brøndbo, Bjørn Johan Muri, Karin Park, Øystein Dolmen, Rein Alexander, Ole Evenrude, Martin Halla, Christine Guldbrandsen, Ole Paus, Tor Endresen, Simone Larsen (D'sound) , Mariann Aas Hansen, Maria Arredondo, Kåre Conradi, Åge Steen Nilsen, Jane Kelly, Jostein Hasselgaard, Knut Anders Sørum, Tone D. Aaberge, Alejandro Fuentes, Kari Iveland, Jardar Johansen, Vidar Busk, Steinar Albrigtsen, Amund Maarud, Paal Flaata, Erik Harstad, Reidar Larsen, Trond Granlund, Stephen Ackles, Kåre Virud, "Bighand" Johansen, Casino Steel, Didrik Solli Tangen, Guri Schancke, Øyvind Blunck

Teater/Show,kronologisk (både som vikar og "hovedmann")

"Helt Nils & Øyvind" (Nils Vogt og Øyvind Blunck -Dizzie Showtheater04/05)

"Kvinner på randen krysser sine spor" (Kvinner på randen-Chat Noir/turne 05)..

"Vi er i hundre" (Lisa Stokke, Brede Børe, Sven Nordin, Hilde Lyrån-Dizzie Showtheater 05/06)

"Hair" Det norske teater 06/07 (m Ingrid Bolsøe Berdal, Frank Kjosås, Hans Marius Hoff Mittet m fl)

"Til Elise?" Ingrid Bjørnovs soloshow (Latter scene 08/Turné 09)

"Which Witch" (m/ bla. Heidi Gjermundsen Broch, Paul Ottar Haga-Det Norske Teatret 08)

"Sammen igjen" (Hege Schøyen& Øyvind Blunck, Dizzie Showteater/turné, 2007-2009)

"Jesus Christ Superstar" (Hans Erik Dyvik Husby, Charlotte Frogner, Frank Kjosås m fl. det norske teatret 2009-2010)

"Du skal få en dag i måra" (hyllest til Alf Prøysen, det norske teatret, Regi:Runar Borge, 2009)

"Next to Normal" (m/ Heidi Gjermundsen Broch, Charlotte Frogner, Frank Kjosås mfl. det norske teatret 2010/2011)

"Skatten på sjørøverøya" (m/ bla. Paul Ottar Haga, Frank Kjosås, det norske teatret 2011)

"Rockeulven" (med bla. Lena Kristin Ellingsen, Mari Maurstad, Pia Tjelta, Lasse Lindtner, Anne Marit Jacobsen, Øystein Røger, Nationaltheatret 2011/2012)

"Norge-Brasil" (libretto: Are Kalvø, Musikk:Helge Førde,

"2012-overtiren" Ingrid Bjørnov (Latter, 2013)

TV-produksjoner : (utvalg)

"Du skal høre mye" avslutningsshow, (2003) NrK1

"Sommeråpent" med Jahn Teigen (2005) NrK 1

"Showbiz " (16 program) (som 1 en av 2 trommeslagere , sammen med Rune Arnesen ses.1 og Kim Ofstad ses. 2 NrK 1 (2007-08)

"Komiprisen" med Schøyen/Blunck (2009, NrK1)

"Popstokk" musikkprogram på NrK1 med Erik Solbakken, Ses.1 (2011) (7 programmer)

"Gullfisken" (med Vinni Sauvik) TV2 (2012)

"TV2 20-år" husband med "Stråmenn" Bergen, (2012)

"Hver gang vi møtes" (Sesong 2, TV 2, 2013)

Diskografi, utvalg

-Tore Morten Andreassen	"Fusive Illusions"	2001
-Tore Morten Andreassen	"Accordomania"	2003
-Maria Arredondo/Christian Ingebrigtsen	"Angel" (singel)	2003
-Jahn Teigen	"Utkledd som meg selv"	2004
-Kristin Spitzogle	"3 am"	2004
-Jahn Teigen	"Fra null til gull"	2004
-Jardar Johansen	"Let love surround you"	2005
-Linn Stokke	"Unfolding"	2006
-Samisk Grand Prix	diverse artister	2007,2008,2010,2011
-Nils Mathisen	"Popcoast"	2007
-Hekla Stålstrenga- (spelemannsnominert I kategorien folkemusikk)	"Hekla Stålstrenga"	2008
-Børge Petersen Øverleir	"Songs from my room"	2008
-Lyriaka - (spelemannsnominert I kategorien barneplate)	"I jungelen"	2008
-Lyriaka -	"På sirkus"	2011
-Hekla Stålstrenga (spelemannsnominert I kategorien folkemusikk)	"Makramé"	2011

På DVD:

"Candle in the wind" Elton John-tribute	2006
Alt for Rognan" fra Bodø Kulturhus	2008

Endorsements: Drum Workshop Trommer, pedaler og hardware.

Trond Viggo Solås

Sorneset

8909 Brønnøysund

Tlf: 91850331

Mail: trondviggos@mac.com

Sivilstatus: Gift, 3 barn

CV

Trond-Viggo Solås , Kontrabass/El-bass , Produsent.

Frilansmusiker bosatt i Bodo fra 1998-2011

Frilansmusiker bosatt i Brønnøysund fra 2011-

UTDANNING

Mosjøen Videregående skole V.KII-Musikk, dans, drama 1993-1996

PRAKSIS

Spiller med **Halvdan Sivertsen** , og har vært fast bassist med han siden 2004.

Jan Eggum og **Halvdan Sivertsen** (show) siden 2011

Fast medlem i bandet **Hekla Stålstrenga**

PRODUSENT

Produsent på Halvdan Sivertsen utgivelse "Mellom oss" 2008 , som ble tildelt spellemannsprisen.

Produsent på Halvdan Sivertsen utgivelse "Gjør det så gjerne" 2012

Produsent på EP utgivelse "4 låter til Bjørn Tyldum" 2011

Artister og samarbeidspartnere i perioden 1998-2013 utvalg

Silje Nergaard
Vince Mendoza
Metropole orchestra
Vinni
Bertine Zetlitz
Stefan Sundstrom
Jack Vreeswijk
Trine Rein / Lars Monsen
Suite for reisende menn
Halvdan Sivertsen
Susanne Lundeng
Jan Eggum
Gjoran Fristorp
Jorn Hoel
Alf Cranner
Henning Gravrok
Tore Johansen
Jan Gunnar Hoff
Iren Reppen
Ola Bremnes
Are Simonsen
Terje Nohr
Terje Nilsen
Håvard Lund
Trondheimsolistene
Hekla Stålstrenga
Tromsø kammerorkester

DISKOGRAFI

Artist.	Tittel.	År.
Halvdan Sivertsen.	Gjør det så gjerne.	2012
Hekla Stålstrenga.	Folketonen. Singel.	2012
Sweet like chili.	Drummer boy. Singel.	2012
Remi André Slotteroy.	Sola kom opp. EP.	2012
Hekla Stålstrenga.	Makrame.	2011
Tine Hole.	Bring On the superglue.	2011
Torgils Gundersen.	Himmelvin.	2010
Raymond Hansen.	Tvinga i kue.	2010
DR.LARSEN.	Blå resept.	2009
Halvdan Sivertsen.	Mellom oss.	2008
Torgils Gundersen.	Grønn var min barndomsdal.	2008
Diverse artister.	Postkort fra livet.	2008
Are Brødal Simonsen.	Tredje utgivelse.	2008
Susanne Lundeng.	Nattevåk.	2006
Torje Nohr Olsen.	Så langt	2005
Halvdan Sivertsen.	40 .	2005
Magnus Eliassen.	Second Grace.	2005
Blakk Sjraff.	Nesten sommer.	1998
Blakk Sjraff.	Vinter	1998

FAUSKE KOMMUNE

SAKSPAPIR

	JournalpostID: 13/3786	
	Arkiv sakID.: 13/413	Saksbehandler: Stig Løvseth
Sluttbehandlede vedtaksinstans: Driftsutvalget		
Sak nr.: 053/13	DRIFTSUTVALG	Dato: 22.05.2013

KULTURMIDLER 2013 - SÆRSKILT TILTAK

Vedlegg: Søknad

Saksopplysninger:

Sulitjelma Røde Kors Hjelpekorps søker om tilskudd til særskilt tiltak – oppgradering av repeater-stasjonen.

Søknaden blir behandlet i henhold til §12 i kulturstøttereglementet som tilsier:

Støtte gis til lag/foreninger/enkeltpersoner som igangsetter tiltak som er av kostnadmessig karakter og kommer utenfor de ulike øvrige tilskuddstyper. Dette være seg investeringer i utstyr e.l. Ikke søknadsskjema. Det kan gis inntil 25% av de totale kostnader. Søknader behandles av Driftsstyret.

Søknaden må inneholde:

- *Beskrivelse av tiltaket/prosjektet*
- *Budsjettforslag og finansieringsplan for prosjektet/aktiviteten.*

Søknaden må foreligge på forhånd.

Tiltakene/prosjektene må være avsluttet innen utgangen av søknadsåret.

Tildelte tilskudd utbetales i etterkant, og etter fremlagt regnskap og rapport for arrangementet.

Regnskap må legges fram senest 15. november i samme kalenderår som tildelingen er foretatt.

SØKNADSRIST: INGEN, men tiltaket kan ikke være påbegynt før tilskudd er gitt.

Saksbehandlers vurdering:

Repeater-stasjonen er et viktig hjelpemiddel for Røde Kors i kommunikasjonen under redningsaksjoner. En repeater i telenettverk er en enhet som forsterker et signal for å sende det videre. Forsterkninger skjer begge veier, både på opplink og nedlink.

Dette gjør at Røde Kors får tilstrekkelig med signaler for å kunne kommunisere under redningsaksjoner.

INNSTILLING :

Sulitjelma Røde Kors Hjelpekorps tildeles kr 1308,- i tilskudd til oppgradering av repeater-stasjonen. Beløpet utbetales i etterkant og etter innlevert rapport og regnskap innen 15. november d.å. Regnskapet må da vise en reell utgift på minimum 5231 for at maksimalt tilskudd kan utbetales. Viser regnskapet lavere utgifter vil tilskuddet bli tilsvarende redusert.

Beløpet posteres kommunal konto 1470.3500.3850

DRIF-027/13 VEDTAK- 10.04.2013

Saken ble enstemmig sendt tilbake til rådmannen for ny vurdering, jfr. godkjenning av dagsorden.

NYE OPPLYSNINGER I SAKEN

Rådmannen har ingen nye opplysninger i saken.

RÅDMANNENS FORSLAG TIL VEDTAK:

Sulitjelma Røde Kors Hjelpekorps tildeles kr 1308,- i tilskudd til oppgradering av repeater-stasjonen. Beløpet utbetales i etterkant og etter innlevert rapport og regnskap innen 15. november d.å. Regnskapet må da vise en reell utgift på minimum 5231 for at maksimalt tilskudd kan utbetales. Viser regnskapet lavere utgifter vil tilskuddet bli tilsvarende redusert.

Beløpet posteres kommunal konto 1470.3500.3850

Even Ediassen
rådmann

Utskrift sendes:



Fauske kommune
Kulturkontoret
Postboks 93, 8201 Fauske

- Driftstilskudd
- Tilskudd til grendehus
- Tilskudd til private anlegg
- Underskuddsgaranti
- Tilskudd til særskilte tiltak

Søknad om kommunale kulturmidler

Sett kryss foran aktuell tilskuddsordning. Se retningslinjer for kommunale tilskuddsordninger for veiledning og kriterier.
NB! Bruk ett skjema for hvert tilskudd

Opplysninger om organisasjon/laget			
Navn Organisasjon/lag: Sulitjelma Røde Kors Hjelpekorps		E-postadresse: karl-arne.hernes@sbnnett.no	
Adresse: Jakobsbakken		Postnummer: 8230	Poststed: Sulitjelma
Tilsluttet hovedorganisasjon/forbund: Røde Kors			
Navn leder: Frank		Etternavn: Krokstrand	
E-postadresse: frankkrok@signalbox.no		Klassering: 13/1659 13/413	
Adresse: Glastunes 7A		Postnummer: 8230	Poststed: Sulitjelma
Telefon privat:	Telefon arbeid:	Mobil: 92249859	
Navn kasserer: Rune		Etternavn: Stien	
Kontonummer: 45550700941			
Adresse: Hansbakken 3E		Postnummer: 8206	Poststed: Fauske
Telefon privat: 75430099	Telefon arbeid:	Mobil: 97706215	
Opplysninger om medlemmer:			
Samlet medlemstall:		Aktive:	Aktive under 18 år:
		Passive:	Aktive over 18 år:
Medlemskontingent:			
Voksne Kr.:	Barn Kr.:	Familie Kr.:	Kontingent passive/støttemedlem Kr.:
Eventuell særkontingenten (eks treningssavgift):		Voksne kr.:	Barn Kr.:
Andel av kontingenten som bifaller organisasjonen /laget lokalt: Kr.:			
Andre opplysninger som har betydning for søknaden:			
Skriv her:			

Sulitjelma 22.2.2013
Dato/sted

Frank Krokstrand

Underskrift

Frank R. Krokstrand



Fauske kommune

Kulturkontoret

Postboks 93, 8201 Fauske

- Driftstilskudd
- Tilskudd til grendehus
- Tilskudd til private anlegg
- Underskuddsgaranti
- Tilskudd til særskilte tiltak

Søknad om kommunale kulturmidler

Sett kryss foran aktuell tilskuddsordning. Se retningslinjer for kommunale tilskuddsordninger for veiledning og kriterier.
NB! Bruk ett skjema for hvert tilskudd.

DRIFTTILSKUDD:

Dersom det i inneværende år ventes større endringer i lagets økonomi, i forhold til siste år, må dette spesifiseres, evt. budsjett vedlegges.

Siste års regnskap og årsrapport skal følge med søknaden.

TILSKUDD TIL GRENDEHUS- TILSKUDD TIL PRIVATE ANLEGG:

Redegjør for hva midlene er tiltenkt brukt til

Budsjett som viser utgifter og annen finansiering skal følge med søknaden

TILSKUDD TIL SÆRSKILTE TILTAK:

Redegjør for aktiviteten/arrangementet det søkes om (bruk evt. eget ark).

Søker om dekning av innkjøp av solcelle-regulator til repiter på Rødtind (1140 m.o.h.) Kostnad kr. 2680,00

Regulatoeren er forsynt med batterivakt som hindrer batteriene å fryser i stykker.

Og en GSM 12+ med antenne som monteres på Rødtind for å koble repiteren av/på for strømbesparelse.

Dette er utstyr som brukes ved hjelp av mobiltelefonen. Kostnad for GSM 12+ er kr. 1717,50. Kostnad for rundstråleantenne er kr. 834,38.

Total kostnad for oppgradering av repiter-stasjonen blir da kr. 5231.88

--

Årsmelding Sulitjelma Røde kors hjelpekorps 2012.

Styret har i år bestått av:

Leder: Frank Krokstrand/Sven Erik Pedersen.

Operativ leder: Sven Erik Pedersen.

Sekretær: Cecilie Norlie/Frank Krokstrand.

Kasserer: Rune Stien.

Styremedlemmer: Bjørn Magne Olsen, Karl Arne Hernes.

Vara styremedlem: Knut Ludvigsen.

Sambandsleder: Raymond Mathisen.

Hyttekomite:

Formann: Karl Arne Hernes.

Medlem: Bjørn Olsen.

Det har vært byttet på hvem som har vært leder og sekretær i korpset da sekretær har vært i permisjon.

Aktivitet i året som har gått:

Kjentmannsturer:

Da det ble nye regler angående kjøring i Nasjonalparker ble det ikke avholdt turer i Junkerdal Nasjonalpark. Søknader og svar på disse var ikke klare før sesongen var nesten over og mye byråkrati med videre søking gjorde at vi ikke tok tak i dette.

Turene vi har vært på har gått til Kjelvann og Calalves hvor vi la inn kartreferanser / GPS referanser som vi skulle finne frem til. Vi har også hatt en tur til Risevann og Dorro hvor det å finne frem i mørke var agenda.

På slutten av scootersesongen ble det kjørt en tur til Mourki. Hensikten med den turen var å gjøre seg kjent i området. Nye medlemmer har behov for å bli kjent.

Korpsprøven er tatt av 2 personer og disse har eller skal ordne seg Id- kort.

Vinter 4C ble avholdt i vinter og 5 medlemmer i korpset deltok på det. Noen lå i snøhule og noen lå i telt. I tillegg var to stykker "hjelpemenn" på hytta. Alle kom igjennom med godkjent og har fått bevis på at de har vært med på kurset.

I påska hadde vi vakt fra skjærtorsdag til 1.påskedag. Vi hadde ingen aksjoner i påska. To mann er på vakt samtidig og i tillegg har vi et antall medlemmer som har bakvakt og kan rykke ut ved behov.

Under Kobberløpet hadde vi sanitetsvakt med medlemmer i løypa og medlemmer på Skihytta.

Av aksjoner i 2012 var vi og hentet to mann i Mourki som hadde kjørt seg fast og ikke kom seg løs. De var fornøyde med at de ble hentet ut da de var langt unna hytter og le for vær og vind.

I tillegg var en fra korpset og hentet en mann i Coarvi som hadde fått problemer med ryggen. Han ble transportert til Skihytta.

Dugnad er avholdt på Nordvæsten og da ble navneskilt på hytta hengt opp.

Vi har hatt styremøter og torsdags/medlemsmøter. Antall styremøter er ca 3-4 og antall medlemsmøter er flere. I året som kommer skal vi loggføre disse i loggboka på hytta. Tema på disse møtene er: Rødtind og repeater - vi har hatt en del jobb på Rødtind de to siste årene da batteriene våre har frosset to år på rad. I år har vi fått nye av SKS og det er vi takknemlig for. Vi har også hatt førstehjelp som tema på møtene, bruk av utstyr som VHF og GPS og en del tid er gått med på at det er laget nye regler for kjøring i Nasjonalpark. Det er frustasjon rundt at en frivillig organisasjon skal måtte bruke tid på å sette seg inn i nye regler. Vi bør bruke tida på annet enn å måtte forsvare hvorfor vi vil ut i terrenget og gjøre oss kjent.

Av utstyr fikk vi spader, søkestenger og skredsjøkere fra Gjensidigstiftelsen.

I år som tidligere har vi fått inn litt midler på salg av kalendere. Vi bestiller og betaler for disse og så får 10.klasse ved Sulitjelma skole en sum for å selge disse for oss.

Korpset har en sunn og god økonomi. Vi ser at vi må bytte tak på hytta i løpet av få år og arbeidet med å få tak i midler tas tak i senest sommer 2013.

Sulitjelma 16.februar 2013.

Frank Krokstrand
Korpsleder

SULITJELMA RØDE KORS HJELPEKORPS

Forslag til budsjett for 2013

Inntekter

3191	Egenandeler medl	0
3219	Andre tiltak	6 000
3230	Utleie Nordvæsten	5 000
3240	Ref ambulanseoppdrag	1 000
3241	Sanitetsvakter	1 500
3242	Ref aksjoner	25 000
3310	Medl.kont.	7 000
3400	Tilskudd	10 000
3999	Øvrige innt.	5 000
8010	Renteinnt.	300
	Sum	60 800

Utgifter

4111	Varer etc aksjoner	10 000
4112	Kjøp materiell	10 000
4220	Utg til intekts erv.	2 000
4401	Avg til distriktet	0
6251	Strøm	8 000
6281	Drift Nordvæsten	4 000
6491	Øvrig adm	8 000
6811	Telefon	1 500
6851	Porto	0
7461	Møter og sosiale tiltak	3 000
7422	Kurs og opplæring	1 000
7510	Forsikringer	6 500
8190	Renter, gebyrer	100
	Sum	54 100
	Resultat	6 700

FAUSKE KOMMUNE

SAKSPAPIR

	JournalpostID: 13/3787	
	Arkiv sakID.: 13/469	Saksbehandler: Stig Løvseth
Sluttbehandlede vedtaksinstans: Driftsutvalget		
Sak nr.: 054/13	DRIFTSUTVALG	Dato: 22.05.2013

SØKNAD OM TILSKUDD TIL SÆRSKILTE TILTAK

Vedlegg: Søknad

Saksopplysninger:

Den nystartede kystlaget «JM Johansens venner» søker om tilskudd til diverse restaurering av redningsskøyta som er i deres eie. Budsjettet viser en utgiftsside på kr 57.500,- til restaureringsbiten.

§12 i retningslinjer for kulturstøtte «Tilskudd til særskilte tiltak» sier:

Støtte gis til lag/foreninger/enkeltpersoner som igangsetter tiltak som er av kostnadmessig karakter og kommer utenfor de ulike øvrige tilskuddstyper. Dette være seg investeringer i utstyr e.l. Ikke søknadsskjema. Det kan gis inntil 25% av de totale kostnader. Søknader behandles av Driftsstyret. Søknaden må inneholde:

- *Beskrivelse av tiltaket/prosjektet*
- *Budsjettforslag og finansieringplan for prosjektet/aktiviteten.*

Søknaden må foreligge på forhånd.

Tiltakene/prosjektene må være avsluttet innen utgangen av søknadsåret.

Tildelte tilskudd utbetales i etterkant, og etter fremlagt regnskap og rapport for arrangementet.

Regnskap må legges fram senest 15. november i samme kalenderår som tildelingen er foretatt.

SØKNADSRIST: INGEN, men tiltaket kan ikke være påbegynt før tilskudd er gitt.

Saksbehandlers vurdering:

Søknaden gjelder restaurering av en redningsskøyte som er tatt ut av tjeneste og innehar en sterk historie. Båten har status som «vernet skip» av riksantikvaren.

Søkeren har status som kystlag og har som formål å ivareta båten, samt knytte historiske elementer innenfor håndverksmessige tradisjoner. Båten skal kunne nyttes til leieturer, samt utleie til museum, foreninger og skoler.

Historisk sett har Fauske ikke hatt tilknytning til denne båt-typen (redningsskøyter), og lokalhistorisk sett skårer denne båten lavt innenfor begrepene kildeverdi, aldersverdi,

miljøverdi samt lokalhistorisk autensitet. Båten skårer imidlertid høyere på bruksverdien lokalt.

Med hensyn til den lokalhistoriske verdien, som synes lav, anbefales det å avslå søknaden.

INNSTILLING :

Søknaden avslås.

DRIF-043/13 VEDTAK- 10.04.2013

Saken ble enstemmig sendt tilbake til rådmannen for ny vurdering, jfr. godkjenning av dagsorden.

NYE OPPLYSNINGER I SAKEN

Rådmannen har ingen nye opplysninger i saken.

RÅDMANNENS FORSLAG TIL VEDTAK:

Søknaden avslås.

Even Ediassen
rådmann

Utskrift sendes:



Fauske kommune
Kulturkontoret
Postboks 93, 8201 Fauske

- Driftstilskudd
- Tilskudd til grendehus
- Tilskudd til private anlegg
- Underskuddsgaranti
- Tilskudd til særskilte tiltak

Sett kryss foran aktuell tilskuddsordning. Se retningslinjer for kommunale tilskuddsordninger for veiledning og kriterier.
NB! Bruk ett skjema for hvert tilskudd.

Fauske kommune	
Kuh	Saksbeh. Sko
8/3-13	
Klassering	
J. ID	S. ID
13/1970	13/469

Søknad om kommunale kulturmidler

Opplysninger om organisasjon/laget			
Navn Organisasjon/lag: <i>J. M. Johannsens Venner</i>		E-postadresse: <i>post@jmivenner.no</i>	
Adresse: <i>Storgt. 52</i>		Postnummer: <i>8200</i>	Poststed: <i>Fauske</i>
Tilsluttet hovedorganisasjon/forbund: <i>Forbundet kysten</i>			
Navn leder: <i>Tommy</i>		Etternavn: <i>Kjerran</i>	
E-postadresse: <i>Tommy@jmivenner.no</i>		Adresse: <i>Storgt. 52</i>	
Postnummer: <i>8200</i>		Poststed: <i>Fauske</i>	
Telefon privat: <i>45400002</i>	Telefon arbeid:	Mobil: <i>45400002</i>	
Navn kasserer: <i>Marit</i>		Etternavn: <i>Bergvoll Hanssen</i>	
Kontonummer: <i>8951 10 99901</i>		Adresse: <i>Storgt. 52</i>	
Postnummer: <i>8200</i>		Poststed: <i>Fauske</i>	
Telefon privat: <i>45400022</i>	Telefon arbeid: <i>75646690</i>	Mobil: <i>45400022</i>	
Opplysninger om medlemmer:			
Samlet medlemstall:		Aktive:	Aktive under 18 år:
		Passive:	Aktive over 18 år:
Medlemskontingent:			
Voksne Kr.:	Barn Kr.:	Familie Kr.:	Kontingent passive/støttemedlem Kr.:
Eventuell særkontingenten (eks treningsavgift):		Voksne kr.:	Barn Kr.:
Andel av kontingenten som bifaller organisasjonen /laget lokalt: Kr.:			
Andre opplysninger som har betydning for søknaden:			
Skriv her: <i>J. M. Johannsens Venner er et nystartet kystlag, som eier redningsstekøya "J. M. Johannsen". Se vedlagte historikk og årsmelding. Kystlaget har org.nr. 997.488.377</i>			

27/2 2013
Dato/sted

Tommy Kjerran
Underskrift



Fauske kommune

Kulturkontoret
Postboks 93, 8201 Fauske

- Driftstilskudd
- Tilskudd til grendehus
- Tilskudd til private anlegg
- Underskuddsgaranti
- Tilskudd til særskilte tiltak

Søknad om kommunale kulturmidler

Sett kryss foran aktuell tilskuddsordning. Se retningslinjer for kommunale tilskuddsordninger for veiledning og kriterier.
NB! Bruk ett skjema for hvert tilskudd.

DRIFTTILSKUDD:

Dersom det i inneværende år ventes større endringer i lagets økonomi, i forhold til siste år, må dette spesifiseres, evt. budsjett vedlegges.

Siste års regnskap og årsrapport skal følge med søknaden.

TILSKUDD TIL GRENDEHUS- TILSKUDD TIL PRIVATE ANLEGG:

Redegjør for hva midlene er tiltenkt brukt til

Budsjett som viser utgifter og annen finansiering skal følge med søknaden

TILSKUDD TIL SÆRSKILTE TILTAK:

Redegjør for aktiviteten/arrangementet det søkes om (bruk evt. eget ark).

*Se årsmelding og handlingsplan 2013
Som følger vedlagt
Vi søker om kr 10.000,-*

Budsjett som viser utgifter og annen finansiering skal følge med søknaden

UNDERSKUDDSGARANTI:

Beskriv aktiviteten det søkes garanti for.

Budsjett som viser utgifter og annen finansiering skal følge med søknaden

RS «J.M. Johansen»

R/S 53 «J.M. Johansen» er en tidligere redningsskøyte som ble bygget for Redningsselskapet i 1949. Konstruktør var Richard G. Furuholmen som hadde vunnet en designkonkurranse som var utlyst av Redningsselskapet som dengang trengte en ny serie redningsskøyter.

Dette var den første redningsskøyta som ble bygget etter andre verdenskrig, og var også den første som ble bygget med motor som hovedfremdrift. Den hadde riktignok også seil som forgjengerne, men de var nå redusert til å fungere som stabiliserende støtteseil.

Frem til 1979 var «J.M. Johansen» i tjeneste som redningsskøyte og berget 70 personer fra «den visse død», elleve fartøyer fra totalforlis, og ga assistanse til totalt 843 fartøy.

«J.M. Johansen» har vært i privat eie siden den ble tatt ut av tjeneste, og gikk blant annet i 10 år på Svalbard som charterbåt. Idag benyttes i hovedsak som lystbåt på Oslofjorden, og nåværende eier har påkostet den betydelig restaurering for å beholde skøyta i sin originale stil.

Kystlaget J.M.Johansens Venner

Org.nr.997 488 377

I 2011 ble JMJvenner på Fauske dannet av Tommy Kjærran, Hans Skatvik, Tom Midtsund og disse 3 personene kjøpte RS 53 J.M.Johansen som lå i opplag i Oslo.

Båten har fått status "vernet skip" av riksantikvaren i 2007.

JMJvenner har tilknyttet seg :

Maritim teknisk leder ,maskinsjef fra utenriksfart og sikkerhetsprosjektledelse innen offshore
Ragnar Ludvigsen, Fauske

Maritim konsulent og skipper Hans Jørgen Dolmen, Tverlandet

Kystlaget JMJvenner er under oppbygging og har pr. d.d.20 støtte-medlemmer.

Ledelsen er medlem av Forbundet Kysten og har antatt Forbundet Kystens vedtekter.

RS 53 «J.M. Johansen»

Klasse:	Eldre klasse
Konstruktør:	<u>Richard G. Furuholmen</u>
Byggeår:	1949
Oppkalt etter:	Julius Marencius Heiberg Johansen
Finansiering:	J.M.Johansen AS(<u>Aker Seafoods</u>)

Fartøyets egenskaper

Lengde: 78 fot

Motor: 2x Wichmann diesel

Navigasjon og kommunikasjon

Navigasjonsutstyr: Radar, GPS,
kartplotter

Statistikk

Satt inn i tjeneste: 1949

Tatt ut av tjeneste: 1979

Menneskeliv 70

berget:

Fartøy berget: 11

Fartøy assistert: 843

Dykkeoppdrag: 48

Syketransport: 83

Formål:

Kystlaget skal ivareta J.M.Johansen slik den har vært siden sjøsettingen i 1949 som redningsselskapets flaggskip. Dette i form av det første motoriserte fartøy til RS. Skal ivaretas gjennom aktivt bruk, vedlikehold og restaurering. De antikvariske verdiene skal til enhver tid søkes opprettholdt. Alt i h.h.t. riksantikvarens status "vernet skip" gitt i 2007.

- Vern av kystkultur, båter og bygninger i samarbeid med andre kystlag og foreninger.*
- Håndverksmessige og andre tradisjoner innen næring, sjømannskap, livsform som har lokal tilknytning*
- Samarbeide med lokale museer, foreninger, skoler og ungdom med spesielle behov om kulturvernoppgaver og friluftsliv.*
- JMJvenners kystlag vil samarbeide med Forbundet Kystens landsstyre og sekretariat samt Norsk Forening for Fartøyvern*

ÅRSBERETNING 2012

J.M.Johansen ble brakt til Fauske i nov. 2011 og har ligget ved kai for reparasjoner etter lengre opplagstid uten vedlikehold i Oslo.

Demontasjer og opprustninger som er gjort i 2012:

- Bysse, toalett-demontert og revet.
- Maskineri , rør-arrangement og hydraulikk under utbedring.
- Hjelpemotor/strømaggregat overgått
- Gir på hovedmotorer ettersett
- Slipet ned hele skroget utvendig.

Laget måtte regne med mye arbeid om bord da båten hadde ligget uvirksom i over 3 år.

Iherdige håndverkere har vært en kjernegruppe på 4-5 personer.

Valg:

Formann: Tommy Kjærran

Nestformann: Hans Skatvik

Sekretær : Marit Bergvoll Hansen

Styremedlem: Tom H. Midtsund

HANDLINGSPLAN 2013

Innredning av bysse er startet opp
Salong vegg/skott mot maskinrom etterisoleres og er startet opp
Toalett /dusj -rom innredes
Benker, vann og strøm monteres i byssa

Makinrom:

Båtens lenseystem oppgraderes -nå under arbeid
Steamvasking av bunnstokk-konstruksjoner og kjølsvin.
Montering av varmtvannsbereder.
Nye hydraulikkrør til nokk og winsj monteres

Maritim administrasjon:

Riksantikvarens vernestatus på båten søkes overført til JM Jvenner, Fauske, søknaden sendt.

Skipsregisteret søkes om funksjonsendring fra passasjerskip til fritidsbåt med begrenset passasjersertifikat. Dette er en tinglysningsendring som er under saksbehandling nå.

Innen 15.3. søkes om kulturstøtte fra Fauske kommune.

Innen 1.6. søkes medlemskap i Norsk Forening for Fartøyvern som avgjøres på landsmøtet høsten 2013.

Innen 1.6. søkes Stiftelsen UNI om kjøp av ny Viking redningsflåte .

Innen 31.12 søkes riksantikvaren om midler til:

1. Klassing av båten for passasjersertifikat inntil 12 personer
2. Utbedring av råteskader i skandekksplank akter og foran
3. Opplagspresenning
4. Nødpeilesender
5. Redningsramme/redningsheis
6. Radiosertifikat
7. El.-sertifikat
8. Flåte-sertifikater

Fauske 27.2.2013

BUDSJETT 2013

Utgifter	Inntekter
Fra 1.mai 2013 Min. 12 turer a kr 4000	kr 48.000,-
Driftsutgifter	kr 20.000,-
Kai leie kr 1000,-/mnd	kr 12.000,-
Strøm.....	kr 10.000,-
Viking redningsflåte	kr 40.000,- tilskudd UNI Stiftelsen
Riksantikvaren søkes om tilskuddsmidler på budsjett for 2014	
24 stk støttemedlemskap a kr 1000,-	kr 24.000,-
Kulturstøtte	kr 2.500,-
Kulturell prosjektstøtte.....	kr 10.000,-
Salg av overflødig redningsvester 30 a kr 500,-	kr 15.000,-
Innredning i byssa	kr 12.500,-
Verktøy	kr 5.000,-
Rørarrangement i mask.	kr 10.000,-
Hydraulikkør	kr 10.000,-
Toalett/dusj	kr 10.000,-
Sertifikat for 2 stk gl.	
Viking flåter a kr 5' =	kr 10.000,-
 Sum	 Kr 139.500,-
	kr 139.500,-

FAUSKE KOMMUNE

SAKSPAPIR

	JournalpostID: 13/3788	
	Arkiv sakID.: 13/560	Saksbehandler: Stig Løvseth
Sluttbehandlede vedtaksinstans: Driftsutvalget		
Sak nr.: 055/13	DRIFTSUTVALG	Dato: 22.05.2013

SØKNAD OM TILSKUDD TIL SÆRSKILTE TILTAK

Vedlegg: Søknad

Saksopplysninger:

Polarstjerna 4H søker om særskilt tilskudd til følgende tiltak:

- Leir og klubbtur/aktiviteter
- Utstyr til grillhytte

§12 i retningslinjer for kulturstøtte «Tilskudd til særskilte tiltak» sier:

Støtte gis til lag/foreninger/enkeltpersoner som igangsetter tiltak som er av kostnadmessig karakter og kommer utenfor de ulike øvrige tilskuddstyper. Dette være seg investeringer i utstyr e.l. Ikke søknadsskjema. Det kan gis inntil 25% av de totale kostnader. Søknader behandles av Driftsstyret. Søknaden må inneholde:

- *Beskrivelse av tiltaket/prosjektet*
- *Budsjettforslag og finansieringplan for prosjektet/aktiviteten.*

Søknaden må foreligge på forhånd.

Tiltakene/prosjektene må være avsluttet innen utgangen av søknadsåret.

Tildelte tilskudd utbetales i etterkant, og etter fremlagt regnskap og rapport for arrangementet.

Regnskap må legges fram senest 15. november i samme kalenderår som tildelingen er foretatt.

SØKNADSRIST: INGEN, men tiltaket kan ikke være påbegynt før tilskudd er gitt.

Saksbehandlers vurdering:

Polarstjerna 4H er eneste 4-klubb i Fauske kommune.

Klubben gjør en viktig jobb for ungdom som ser verdien av miljøspørsmål og friluftsliv. Imidlertid kan ikke klubbture støttes av denne ordningen, da det er et resultat av ordinær aktivitet i klubben, og anses ikke som særskilt tiltak.

Utstyr til grillhytte er et særskilt tiltak, og kan støttes. Fauske kommune har bidratt med tilskudd til selve grillhytta tidligere.

INNSTILLING :

Polarstjerna 4H tildeles særskilt tilskudd på kr 2.500,- til investeringer i utstyr til grillhytte.

Forutsetningene i ordningen må være oppfylt, og utbetales etterskuddsvis:

Tiltakene/prosjektene må være avsluttet innen utgangen av søknadsåret.

Tildelte tilskudd utbetales i etterkant, og etter framlagt regnskap (som viser at tiltakets kostnader er på minimum kr 10.000,-) og rapport for tiltaket. Regnskap må legges fram senest 15. november i samme kalenderår som tildelingen er foretatt.

Tilskuddet posteres kommunal konto: 1470.3500.3850

DRIF-042/13 VEDTAK- 10.04.2013

Saken ble enstemmig sendt tilbake til rådmannen for ny vurdering, jfr. godkjenning av dagsorden.

NYE OPPLYSNINGER I SAKEN

Rådmannen har ingen nye opplysninger i saken.

RÅDMANNENS FORSLAG TIL VEDTAK:

Polarstjerna 4H tildeles særskilt tilskudd på kr 2.500,- til investeringer i utstyr til grillhytte.

Forutsetningene i ordningen må være oppfylt, og utbetales etterskuddsvis:

Tiltakene/prosjektene må være avsluttet innen utgangen av søknadsåret.

Tildelte tilskudd utbetales i etterkant, og etter framlagt regnskap (som viser at tiltakets kostnader er på minimum kr 10.000,-) og rapport for tiltaket. Regnskap må legges fram senest 15. november i samme kalenderår som tildelingen er foretatt.

Tilskuddet posteres kommunal konto: 1470.3500.3850

Even Ediassen
rådmann

Utskrift sendes:

Fauske kommune	
KUH	Saksbeh. SLD
14/3-13	
Klassering	
J. ID	S. ID
13/2155	13/560

Søknad om kommunal kulturstøtte

- Driftstilskudd
 Tilskudd til grendehus
 Tilskudd til private anlegg
 Underskuddsgaranti
 Tilskudd til særskilte tiltak

Sett kryss foran aktuell tilskuddsordning. Se «Retningslinjer for kommunal kulturstøtte» for veiledning og kriterier. NB! Bruk **ett skjema for hvert tilskudd** det søkes på! Forsiden **MÅ** fylles ut, ikke bare side 2

Opplysninger om organisasjon/laget/prosjektet/personen

Navn - Organisasjon/laget/prosjektet/personen: POLARSTJERNA 4H		E-postadresse: s-e-v-@hotmail.com	
Adresse: Solweig E. Vangen, Tvera		Postnummer: 8218	Poststed: Fauske
Tilsluttet hovedorganisasjon/forbund: 4H NORGE			
Navn leder: Tine-Tamara		Etternavn: Zalhsen Olsen	
Adresse: Hermannstolen 14		Postnummer: 8226	Poststed: STRAUMEN
Telefon privat:	Telefon arbeid:	Mobil: 95107881	
Kontonummer for overføring av tilskudd: 4555.20.28302			

Opplysninger om medlemmer:

Samlet medlemstall: 18	Aktive: 18	Aktive under 18 år: 14
	Passive:	Aktive over 18 år: 4

Medlemskontingent:

Voksne Kr.: 100,-	Barn Kr.: 480,-	Familie Kr.: 240,-	Kontingent passive/støttemedlem Kr.:
Eventuell særkontingenten (eks treningssavgift):		Voksne kr.:	Barn Kr.:
Andel av kontingenten som bifaller organisasjonen /laget lokalt Kr.: <input type="radio"/>			

Andre opplysninger som har betydning for søknaden:

Skriv her:

Tvera 14/3-13

Dato/sted

Solweig E. Vangen (klubbled. A)
telef. 95065198

Underskrift



Polarstjerna 4H

DRIFTTILSKUDD:

Siste års regnskap og årsrapport skal følge med søknaden.

TILSKUDD TIL GRENDEHUS- TILSKUDD TIL PRIVATE ANLEGG:

Redegjør for hva midlene er tiltenkt brukt til

Budsjett som viser utgifter og annen finansiering skal følge med søknaden

TILSKUDD TIL SÆRSKILTE TILTAK:

Redegjør for aktiviteten/arrangementet det søkes om (bruk evt. eget ark).

Seir og Klubbotur	kr. 3420,-
Aktiviteter i klubben m.m.	kr. 2500,-
Søker støtte på	<u>kr. 5920,-</u>

Budsjett som viser utgifter og annen finansiering skal følge med søknaden

UNDERSKUDDSGARANTI:

Beskriv aktiviteten det søkes garanti for.

Budsjett som viser utgifter og annen finansiering skal følge med søknaden

AKTIVITETER 2013

POLARSTJERNA 4H

BUDSJETT

Møter, høstfest
Grillhytte, utstyr

Kr. 10.000,-

FINANSIERINGSPLAN

Egne tiltak

kr. 2500,-

Støtte fra andre lag,
4H-sentralt,

kr. 5000,-

Kommunal støtte

kr. 2500,-

kr. 10.000,-

Leie og tur

Kr. 13.680,-

Egne tiltak

kr. 7140,-

Egen andel, medlemmer

kr. 3120,-

Kommunal støtte

kr. 3420,-

kr. 13.680,-

Solveig E. Vangen

FAUSKE KOMMUNE

SAKSPAPIR

	JournalpostID: 13/3789	
	Arkiv sakID.: 13/500	Saksbehandler: Stig Løvseth
Sluttbehandlede vedtaksinstans: Driftsutvalget		
Sak nr.: 056/13	DRIFTSUTVALG	Dato: 22.05.2013

SØKNAD OM TILSKUDD TIL SÆRSKILTE TILTAK

Vedlegg: Søknad

Saksopplysninger:

Fauske røde kors søker om tilskudd til arrangementer på Røde kors-huset for funksjonshemmede små barn med deres familier, samt (diskotek) for ca 20 fusjonshemmede ungdommer med Downs. Det er to slike arrangementer i måneden.

I tillegg søker de om tilskudd til seniortreff og besøkstjenesten som tar med eldre på disse seniotreffene. Total kostnad for et helt år 41.000,- som vist i budsjett.

Søknaden blir behandlet etter §12 i reglement for kultutstøtte i Fauske kommune som tilsier: *Støtte gis til lag/foreninger/enkeltpersoner som igangsetter tiltak som er av kostnadmessig karakter og kommer utenfor de ulike øvrige tilskuddstyper. Dette være seg investeringer i utstyr e.l. Ikke søknadsskjema. Det kan gis inntil 25% av de totale kostnader. Søknader behandles av Driftsstyret. Søknaden må inneholde:*

- *Beskrivelse av tiltaket/prosjektet*
- *Budsjettforslag og finansieringplan for prosjektet/aktiviteten.*

Søknaden må foreligge på forhånd.

Tiltakene/prosjektene må være avsluttet innen utgangen av søknadsåret.

Tildelte tilskudd utbetales i etterkant, og etter framlagt regnskap og rapport for arrangementet.

Regnskap må legges fram senest 15. november i samme kalenderår som tildelingen er foretatt.

SØKNADSRIST: INGEN, men tiltaket kan ikke være påbegynt før tilskudd er gitt.

Saksbehandlers vurdering:

Fauske røde kors, «omsorgsavdelingen» gjør et viktig frivillig arbeid for de svakeste. Sosialisering og inkluderende arrangementer er viktig for grupper med spesielle behov.

INNSTILLING :

Fauske kommune tildeler kr 10.000,- i tilskudd til Fauske Røde Kors til arrangementer på Røde kors-huset for funksjonshemmede små barn med deres familier, samt (diskotek), samt besøkstjenesten.

Tilskuddet utbetales etterskuddsvis og etter regnskap og rapport innen 15. november d.å.
Beløpet posteres kommunal konto 1470.3500.3850

DRIF-041/13 VEDTAK- 10.04.2013

Saken ble enstemmig sendt tilbake til rådmannen for ny vurdering, jfr. godkjenning av dagsorden.

NYE OPPLYSNINGER I SAKEN

Rådmannen har ingen nye opplysninger i saken.

RÅDMANNENS FORSLAG TIL VEDTAK:

Fauske kommune tildeler kr 10.000,- i tilskudd til Fauske Røde Kors til arrangementer på Røde kors-huset for funksjonshemmede små barn med deres familier, samt (diskotek), samt besøkstjenesten.

Tilskuddet utbetales etterskuddsvis og etter regnskap og rapport innen 15. november d.å.
Beløpet posteres kommunal konto 1470.3500.3850

Even Ediassen
rådmann

Utskrift sendes:

Fauske kommune	
KUH	Saksbeh. SLO
11/3-13	
Klassering	
J. ID	S. ID
13/2019	13/500

Søknad om kommunal kulturstøtte

- Driftstilskudd
 Tilskudd til grendehus
 Tilskudd til private anlegg
 Underskuddsgaranti
 Tilskudd til særskilte tiltak

Sett kryss foran aktuell tilskuddsordning. Se «Retningslinjer for kommunal kulturstøtte» for veiledning og kriterier. NB! Bruk **ett skjema for hvert tilskudd** det søkes på! Forsiden **MA** fylles ut, ikke bare side 2

Opplysninger om organisasjon/laget/prosjektet/personen

Navn - Organisasjon/lag/prosjektet/personen: Fauske Røde Kors		E-postadresse: bjorenda@hotmail.com	
Adresse: Postboks 120		Postnummer: 8201	Poststed: Fauske
Tilsluttet hovedorganisasjon/forbund: Norges Røde Kors			
Navn leder: Bjørn	Etternavn: Rendall	E-postadresse: bjorenda@hotmail.com	
Adresse: Blalyngvn. 21		Postnummer: 8209	Poststed: Fauske
Telefon privat: 75644916	Telefon arbeid:	Mobil:	
Kontonummer for overføring av tilskudd: 8951.15.30912			
Opplysninger om medlemmer:			
Samlet medlemstall: 392	Aktive: 93	Aktive under 18 år: 3	
	Passive: 299	Aktive over 18 år: 93	
Medlemskontingent:			
Voksne Kr.: 300	Barn Kr.: 60	Familie Kr.: 600	Kontingent passive/støttemedlem Kr.: 300
Eventuell særkontingenten (eks treningsavgift):		Voksne kr.:	Barn Kr.:
Andel av kontingenten som bifaller organisasjonen /laget lokalt: Kr.: 205			
Andre opplysninger som har betydning for søknaden:			
Skriv her:			

 Fauske 8/3-13
 Dato/sted

 Annedise N. Karlsen
 omsorgs. leder

Underskrift

 Ellen H. Barstrand
 styremedlem

DRIFTTILSKUDD:

Siste års regnskap og årsrapport skal følge med søknaden.

TILSKUDD TIL GRENDEHUS- TILSKUDD TIL PRIVATE ANLEGG:

Redegjør for hva midlene er tiltenkt brukt til

Budsjett som viser utgifter og annen finansiering skal følge med søknaden

TILSKUDD TIL SÆRSKILTE TILTAK:

Redegjør for aktiviteten/arrangementet det søkes om (bruk evt. eget ark).

Barnehjelpen: Tilskudd til aktiviteter for fire funksjonshemmede barn en gang i måneden, og til diskotek en gang i måneden for de med downs syndrom.

Besøktjenesten: Tilskudd til seniorettreff for de som har sine pårørende på Helsetunet og som tar de med på "lufteturer", men ellers sitter alene hjemme.

Budsjett som viser utgifter og annen finansiering skal følge med søknaden

UNDERSKUDDSGARANTI:

Beskriv aktiviteten det søkes garanti for.

Budsjett som viser utgifter og annen finansiering skal følge med søknaden

Fauske Røde Kors

Budsjett 2013

Konto	Hele avd	Omsorg	LOK	RKH
Inntekter				
31 Salgsinntekter, avgiftsfrie	85 000	57 000	1 000	27 000
32 Innt. kursmateriell	0			
32 Lotteriinntekter	12 500	12 500		
32 Pasienttransport (AMK)	0			
32 Vakter /Tjenester	20 000			20 000
32 Førstehj.kurs/ instr. eksternt	30 000			30 000
32 Inntekter redning og beredskap	40 000			40 000
32 Andre utførte tjenester	25 000			25 000
33 Medlemskontingent	65 000		65 000	
33 Tilskudd NRKors	10 000	10 000		
33 Tilskudd RK-ledd	28 000		28 000	
34 Kommunale tilskudd	11 000	1 000	10 000	
34 Andre tilskudd	0			
36 Leieinntekter hus	20 000		20 000	
36 Leieinntekter hytte	25 000			25 000
39 Gaver innbet. dir. til lok for	10 500	5 500	5 000	
39 Pantepenger	10 000		0	10 000
39 Refusjon mva/grasrotandel	39 000		33 000	6 000
39 Innsamlede midler	5 000		5 000	
Ekstraordinært				
3999 SUM INNTEKTER	436 000	86 000	167 000	183 000
Utgifter				
4999 Sum varekostnad	-15 000			-15 000
60 Sum avskrivninger	-48 000		-10 000	-38 000
61 Anskaff.sambandsutstyr	0			
63 Renovasjon/lys-varme	-77 000		-63 000	-14 000
63 Dr.kostnader hus/hytte	-13 000		-5 000	-8 000
65 Utg.førte anskaff/Instruktørmatr.	-29 500	-1 500	-14 000	-14 000
66 Indre/ytre vedlikeh.lokaler	-109 000		-106 000	-3 000
67 Regnskap/adsl	-6 000		-6 000	
68 Kontorrekvisita	-5 000	-500	-2 500	-2 000
69 Telefon/Porto/Adm.kostn.	-12 000	-3 000	-7 000	-2 000
69 Andre driftsutgifter-distriktsavgift	0			
70 Drivstoff	-12 000			-12 000
70 Drift snøscooter / korpsbil	-12 000			-12 000
70 Forsikring/årsavg bil-scooter	-15 000			-15 000
73 Reisekostnader/kurs	-27 400	-4 400	-3 000	-20 000
73 Markedsføring / Annonsering	-7 800	-1 800	-6 000	
73 Møteutgifter	-9 500	-3 500	-4 000	-2 000
74 Gaver, hilsner og andre bidrag	-7 000	-5 500	-1 500	
75 Forsikring	-41 000		-26 000	-15 000
76 Aksjoner / vaktjeneste / instr.tj.	0			
77 Diverse arrangem.kostnader	-58 100	-58 100		
Sum andre driftskostnader	-504 300	-78 300	-254 000	-172 000
Driftsresultat	-68 300	7 700	-87 000	11 000
80 Finansinntekter	34 300	6 300	25 000	3 000
81 Finansutgifter				
87 Tilskudd internt	-28 000	-14 000		-14 000
Resultat	-62 000	0	-62 000	0
Oppsparte midler	0		62 000	

FAUSKE KOMMUNE

SAKSPAPIR

	JournalpostID: 13/3790	
	Arkiv sakID.: 13/67	Saksbehandler: Stig Løvseth
Sluttbehandlede vedtaksinnstans: Driftsutvalget		
Sak nr.: 057/13	DRIFTSUTVALG	Dato: 22.05.2013

SØKNAD OM STØTTE TIL RUSFRITT UNGDOMSARRANGEMENT

Vedlegg: Søknad

Saksopplysninger:

Kulturhuset Utsikten søker om tilskudd til særskilt tiltak, rusfritt ungdomsarrangement på Utsikten grendehus.

Søknaden blir behandlet etter §12 i reglement for kulturstøtte i Fauske kommune som tilsier: *Støtte gis til lag/foreninger/enkeltpersoner som igangsetter tiltak som er av kostnadmessig karakter og kommer utenfor de ulike øvrige tilskuddstyper. Dette være seg investeringer i utstyr e.l. Ikke søknadsskjema. Det kan gis inntil 25% av de totale kostnader. Søknader behandles av Driftsstyret. Søknaden må inneholde:*

- *Beskrivelse av tiltaket/prosjektet*
- *Budsjettforslag og finansieringplan for prosjektet/aktiviteten.*

Søknaden må foreligge på forhånd.

Tiltakene/prosjektene må være avsluttet innen utgangen av søknadsåret.

Tildelte tilskudd utbetales i etterkant, og etter framlagt regnskap og rapport for arrangementet.

Regnskap må legges fram senest 15. november i samme kalenderår som tildelingen er foretatt.

SØKNADSRIST: INGEN, men tiltaket kan ikke være påbegynt før tilskudd er gitt.

Saksbehandlers vurdering:

Denne typen arrangementer er viktige for barn og unge i Fauske kommune, da det er sosialiserende og lavterskel-tiltak. I tillegg gir dette en verdifull scenearena for lokale ungdomsband.

INNSTILLING :

Fauske kommune tildeler rusfritt arrangement på Kulturhuset Utsikten et tilskudd på kr 2.500,-

Tilskuddet tildeles etterskuddsvis med krav om rapport og regnskap innen 15. november d.å.

Maksimalt utgifter må da vise kr 10.000,- for å få utbetalt fullt tilskudd.

Tilskuddet belastes kommunal konto 1470.3500.3850

DRIF-040/13 VEDTAK- 10.04.2013

Saken ble enstemmig sendt tilbake til rådmannen for ny vurdering, jfr. godkjenning av dagsorden.

NYE OPPLYSNINGER I SAKEN

Rådmannen har ingen nye opplysninger i saken.

RÅDMANNENS FORSLAG TIL VEDTAK:

Fauske kommune tildeler rusfritt arrangement på Kulturhuset Utsikten et tilskudd på kr 2.500,-

Tilskuddet tildeles etterskuddsvis med krav om rapport og regnskap innen 15. november d.å.

Maksimale utgifter må da vise kr 10.000,- for å få utbetalt fullt tilskudd.

Tilskuddet belastes kommunal konto 1470.3500.3850

Even Ediassen
rådmann

Utskrift sendes:

Til Fauske kommune - kultur

Søknad om støtte til rusfritt ungdomsarrangement på Utsikten grendehus.

Hei.

På Utsikten grendehus vil vi 19.01.2013 arrangere konsert for ungdommer med lokale artister og band fra Valnesfjord og Fauske. Målet med arrangementet er:

- Gi ungdommer i bygda og ungdom fra Fauske et underholdningstilbud, og en flott opplevelse på Utsikten. Og ikke minst et rusfritt arrangement!
- Inspirere unge musikere i bygda til å satse videre på musikk.
- Gi lokale ungdomsband og unge artister en arena for å opptre.
- La ungdommer i bygda få et positivt forhold til grendehuset i øverbygda.

Vi har en lav inngangsbillett på 40 kroner. Vi vil selge mat og brus. Vi har allerede booket Tor Ove Karlsen til lyd. For å holde billettprisen lav trenger vi noe støtte til kostnadene med arrangementet. Ungdomsbandene vil få proff lyd å spille til, og opplevelsen for alle tilhørerne blir bra. Vi tror dette blir en flott og inspirerende kveld for både artister og publikum.

Vi søker med dette om tilskudd på 5000,- til arrangementet

Andre kostnader for arrangementet er leie av lokale og annonsering, og vi vil med en slik støtte kunne ha en lav pris på inngangsbilletten og lavpris på mat. slik at alle kan få mulighet til å komme.

Vi vil ha en aldersgrense på 11 år.

Et evt overskudd går til å ruste opp utsikten for nye arrangementer for barn og unge.

MVH

Fred J Østli, på vegne av arrangementskomiteen, som ellers består av Endre Nystad, Trond Hagen og Robin Kosmo.

Budsjett. Nyttårskonsert Utsikten grendehus 19.01.2013

Inntekter

- o Billettsalg: kr 5000,-
- o Støtte fra Valnesfjord Nærmiljøutvalg: kr 2000,-
- o Salg matvarer: kr 1500,-

SUM 8000,-

Utgifter

- o Plakater kr: 500,-
- o Lyd kr: 7000,-
- o Husleie Utsikten: kr 2500,-
- o Rekvisita: kr 500,-

SUM 10 000,-

FAUSKE KOMMUNE

SAKSPAPIR

	JournalpostID: 13/3791	
	Arkiv sakID.: 13/570	Saksbehandler: Stig Løvseth
Sluttbehandlede vedtaksinstans: Driftsutvalget		
Sak nr.: 058/13	DRIFTSUTVALG	Dato: 22.05.2013

SØKNAD OM TILSKUDD TIL SÆRSKILTE TILTAK

Vedlegg: Søknad

Saksopplysninger:

Bandet Inculcado søker om særskilt tilskudd som støtte til Norgesturne for å bli enda mer kjente.

De søker om et tilskudd på kr 72.500,-

Søknaden vil bli behandlet innenfor §12 i kulturstøtterelementet som tilsier:

Støtte gis til lag/foreninger/enkeltpersoner som igangsetter tiltak som er av kostnadmessig karakter og kommer utenfor de ulike øvrige tilskuddstyper. Dette være seg investeringer i utstyr e.l. Ikke søknadsskjema. Det kan gis inntil 25% av de totale kostnader. Søknader behandles av Driftsstyret.

Søknaden må inneholde:

- *Beskrivelse av tiltaket/prosjektet*
- *Budsjettforslag og finansieringplan for prosjektet/aktiviteten.*

Søknaden må foreligge på forhånd.

Tiltakene/prosjektene må være avsluttet innen utgangen av søknadsåret.

Tildelte tilskudd utbetales i etterkant, og etter framlagt regnskap og rapport for arrangementet.

Regnskap må legges fram senest 15. november i samme kalenderår som tildelingen er foretatt.

SØKNADSRIST: INGEN, men tiltaket kan ikke være påbegynt før tilskudd er gitt.

Saksbehandlers vurdering:

Bandet Inculcado har vist gjennom langsiktig satsning at kvalitet kommer.

Deres siste utgivelse som også er støttet av Fauske kommune har høstet lovord.

Innenfor den kommersielle musikkbransjen kreves det imidlertid nitidig markedsføring gjennom konsertering i hele landet.

Dette legger bandet opp til nå.

En vellykket satsning fra dette bandet vil bane vei for flere lokale ungdomsband, og Inculcado vil være mentorer i et slikt arbeid.

INNSTILLING :

Fauske kommune tildeler kr 30.000,- i støtte til Norgesturne for Inculcado.

Støtten tildeles etter §12 i retningslinjene og utbetales etterskuddsvis og etter avlagt regnskap og rapport, som viser at de totale utgifter er minimum 120.000,-. Er regnskapets utgifter lavere vil tilskuddet tilsvarende avkortes.
Frist for innlevering er 15. november d.å.

Det forutsettes at i promoteringsmateriell framkommer at Fauske kommune støtter turneen.

Beløpet posteres kommunal konto 1470.3500.3850.

DRIF-039/13 VEDTAK- 10.04.2013

Saken ble enstemmig sendt tilbake til rådmannen for ny vurdering, jfr. godkjenning av dagsorden.

NYE OPPLYSNINGER I SAKEN

Rådmannen har ingen nye opplysninger i saken.

RÅDMANNENS FORSLAG TIL VEDTAK:

Fauske kommune tildeler kr 30.000,- i støtte til Norgesturne for Inculcado.
Støtten tildeles etter §12 i retningslinjene og utbetales etterskuddsvis og etter avlagt regnskap og rapport, som viser at de totale utgifter er minimum 120.000,-. Er regnskapets utgifter lavere vil tilskuddet tilsvarende avkortes.
Frist for innlevering er 15. november d.å.

Det forutsettes at i promoteringsmateriell framkommer at Fauske kommune støtter turneen.

Beløpet posteres kommunal konto 1470.3500.3850.

Beløpet gis som bagatellmessig støtte i tråd med EØS-avtalen, jf. forskrift av 14. november 2008. nr. 1213, § 2. Det kan tildeles en samlet støtte til et foretak på opptil 200 000 euro i en periode på tre regnskapsår. Det er et vilkår for tildelingen at støttemottakeren gir skriftlig tilbakemelding om eventuell annen bagatellmessig støtte foretaket har mottatt i de to foregående budsjettår, samt inneværende budsjettår, og at den samlede bagatellmessige støtten fra ulike støttegivere ikke overstiger 200 000 euro.

Even Ediassen
rådmann

Utskrift sendes:

Fauske kommune	
KULL	Saksbeh. SHO
15/3-13	
Klassering	
J. ID	S. ID
13/2266	13/570

Til: Fauske Kommune
Kulturkontoret v/ Stig Løvseth
Rådhuset
8200 Fauske

Fra: Inculcado
v/ Lars Martin Hunstad
Medås
8218 Fauske

Dato: 04.03.2013

Søknad § 12 tilskudd til særskilte tiltak

Inculcado er et Fauske-band som satser på å utvide publikumskretsen i 2013

Vi har gjennom de siste årene satset hardt på nå et riksdekkende publikum. Og med to album, to musikkvideoer, spilletid på riksdekkende og fylkesdekkende radio, anbefalinger fra NRK Urørt, ekstremt gode kritikker og en sjetteplass på musikkjournalist Rune Slyngstads liste over de beste norske musikkutgivelsene i 2012 er vi ikke langt fra et gjennombrudd.

På konsertfronten har vi hatt mange spillejobber i Nordland, blant annet Parkenfestivalen og Blåfrostfestivalen, og navnet vårt er kjent i fylket. Med våre ambisjoner er ikke det nok, og vi vil både komme oss sørover i Norge og ut i den store verden, og i beste fall nå et internasjonalt publikum. Selv om det for mange kan høres vanskelig ut, så er det ikke mye som skal til for at noen får øynene opp for oss.

For tiden arbeider vi helt på egen hånd, og har ikke ønskelig kontrakt med verken plateselskap, management-selskap eller booking-selskap. Det vil også si at vi mangler de nødvendige kontaktene som trengs for å overleve i bransjen.

Nå satser vi på å dra ut i Norge for å gjøre oss kjente. Vi har allerede kontakt med et stort antall arrangører, men ser - på grunn at vi er et ukjent produkt i store deler av landet - at vi ikke kan kreve mye av dem i første omgang.

Med egne midler kommer vi oss ikke langt, og leverer derfor denne søknaden om turnéstøtte. Mer detaljert om hva vi mangler og hvordan vårt budsjett ser ut er satt opp under her.

Vi vil som band sette Fauske på norgeskartet. For det står ikke på kvaliteten i musikken – det står i at folket enda ikke har oppdaget oss.

Budsjett turné 2013:

Budsjettet er laget ut ifra en antagelse om ti spillejobber i 2013, der bandet består av fem personer. Alle konstnader kan variere i begge retninger og er blant annet beregnet ut ifra tidligere erfaringer.

Ut

Transport (flybillett til 2000 kr tur/retur - per pers.)	100 000 kr
Kost og losji (hotell til 500 kr og måltider til 200 kr – per pers., per døgn)	35 000 kr
Utstyr/vedlikehold av utstyr	10 000 kr
Markedsføring av band/konsert (f.eks. promoteringsmateriale)	5 000 kr

Sum utgifter: 150 000 kr

Inn

Egenfinansiering	20 000
Honorarer (5000 kr per konsert)	50 000
Platesalg (fem plater per konsert)	7 500
Fauske kommune	72 500

Sum inntekter: 150 000 kr

Vi søker derfor om kr 72 500 fra Fauske kommune til turnéstøtte.

Med vennlig hilsen

Inculcado



v/ Lars-Martin Hunstad

FAUSKE KOMMUNE

SAKSPAPIR

	JournalpostID: 13/3792	
	Arkiv sakID.: 13/577	Saksbehandler: Stig Løvseth
Sluttbehandlede vedtaksinstans: Driftsutvalget		
Sak nr.: 059/13	DRIFTSUTVALG	Dato: 22.05.2013

SØKNAD OM TILSKUDD TIL SÆRSKILTE TILTAK

Vedlegg: Søknad

Saksopplysninger:

Valnesfjord hobby og husflidslag søker om tilskudd til oppføring av et Amfi, som skal være til glede for bygdas befolkning.

Saken blir behandlet etter §12 i retningslinjer for kulturstøtte som tilsier:

Støtte gis til lag/foreninger/enkeltpersoner som igangsetter tiltak som er av kostnadmessig karakter og kommer utenfor de ulike øvrige tilskuddstyper. Dette være seg investeringer i utstyr e.l. Ikke søknadsskjema. Det kan gis inntil 25% av de totale kostnader. Søknader behandles av Driftsstyret.

Søknaden må inneholde:

- *Beskrivelse av tiltaket/prosjektet*
- *Budsjettforslag og finansieringplan for prosjektet/aktiviteten.*

Søknaden må foreligge på forhånd.

Tiltakene/prosjektene må være avsluttet innen utgangen av søknadsåret.

Tildelte tilskudd utbetales i etterkant, og etter framlagt regnskap og rapport for arrangementet.

Regnskap må legges fram senest 15. november i samme kalenderår som tildelingen er foretatt.

SØKNADSRIST: INGEN, men tiltaket kan ikke være påbegynt før tilskudd er gitt.

Saksbehandlers vurdering:

§12 sier: *Søknaden må foreligge på forhånd*

Dette tiltaket er nå under oppføring og prosjektet er startet.

Med bakgrunn i dette må søknaden avslås.

INNSTILLING :

Søknaden avslås.

DRIF-038/13 VEDTAK- 10.04.2013

Saken ble enstemmig sendt tilbake til rådmannen for ny vurdering, jfr. godkjenning av dagsorden.

NYE OPPLYSNINGER I SAKEN

Rådmannen har ingen nye opplysninger i saken.

RÅDMANNENS FORSLAG TIL VEDTAK:

Søknaden avslås.

Even Ediassen
rådmann

Utskrift sendes:

**Fauske kommune**

Kulturkontoret

Postboks 93, 8201 Fauske

- Driftstilskudd
- Tilskudd til grendehus
- Tilskudd til private anlegg
- Underskuddsgaranti
- Tilskudd til særskilte tiltak

Sett kryss foran aktuell tilskuddsordning. Se retningslinjer for kommunale tilskuddsordninger for veiledning og kriterier.
NB! Bruk ett skjema for hvert tilskudd.

Fauske kommune	
Klassering	S. ID
11/3-13	13/577
J. ID	
13/2258	

Søknad om kommunale kulturmidler

Opplysninger om organisasjon/laget		
Navn Organisasjon/lag: Valnesfjord Hobby og Husflids-lag		E-postadresse: heidimyroll@hotmail.com
Adresse: Helskog	Postnummer: 8215	Poststed: Valnesfjord
Tilsluttet hovedorganisasjon/forbund:		
Navn leder: Heidi	Etternavn: Myrroll	E-postadresse: heidimyroll@hotmail.com
Adresse: Helskog	Postnummer: 8215	Poststed: Valnesfjord
Telefon privat:	Telefon arbeid:	Mobil: 41699093
Navn kasserer: Anne-Britt	Etternavn: Worduik	Kontonummer: 4509-1703851
Adresse: Worduik	Postnummer: 8215	Poststed: Valnesfjord
Telefon privat:	Telefon arbeid:	Mobil:
Opplysninger om medlemmer:		
Samlet medlemstall: 40	Aktive: 40	Aktive under 18 år: 6
	Passive: 30	Aktive over 18 år: 3/4
Medlemskontingent:		
Voksne Kr.: 300,-	Barn Kr.: 100,-	Familie Kr.: 450,-
Eventuell særkontingenten (eks treningssavgift):		Kontingent passive/støttemedlem Kr.:
Andel av kontingenten som bifaller organisasjonen /laget lokalt: Kr.:		Barn Kr.:
Andre opplysninger som har betydning for søknaden:		
Skriv her: vedlegg: faktura på materiell.		

11/3-13
Dato/stedHeidi Myrroll
Underskrift

6



Fauske kommune

Kulturkontoret
Postboks 93, 8201 Fauske

- Driftstilskudd
- Tilskudd til grendehus
- Tilskudd til private anlegg
- Underskuddsgaranti
- Tilskudd til særskilte tiltak

Søknad om kommunale kulturmidler

Sett kryss foran aktuell tilskuddsordning. Se retningslinjer for kommunale tilskuddsordninger for veiledning og kriterier.
NB! Bruk ett skjema for hvert tilskudd.

DRIFTTILSKUDD:

Dersom det i inneværende år ventes større endringer i lagets økonomi, i forhold til siste år, må dette spesifiseres, evt. budsjett vedlegges.

Siste års regnskap og årsrapport skal følge med søknaden.

TILSKUDD TIL GRENDEHUS- TILSKUDD TIL PRIVATE ANLEGG:

Redegjør for hva midlene er tiltenkt brukt til

- å dekke utgifter som er brukt til å ferdigstille området utenfor Håndverkskua.
 Alt av materiale er innkjøpt og vi er halvveis i gang med oppføring av et "Amfi", som skal være til glede for bygdas befolkning.

Budsjett som viser utgifter og annen finansiering skal følge med søknaden

TILSKUDD TIL SÆRSKILTE TILTAK:

Redegjør for aktiviteten/arrangementet det søkes om (bruk evt. eget ark).

Budsjett som viser utgifter og annen finansiering skal følge med søknaden

UNDERSKUDDSGARANTI:

Beskriv aktiviteten det søkes garanti for.

Budsjett som viser utgifter og annen finansiering skal følge med søknaden

Budsjett over "Amfi"

Materiale tømmer kr 5312.00

Div. armering/støypemasse kr 1500.00

Egeninnsats/dugnad

Graving med maskin 8 timer kr 5000.00

(Roar Lødd)

15 arbeidstimer a kr 129.00 (10 pers) kr 9675.00

Til sammen kr 21 487.00

Kapp og Klyv v/Roy Henriksen

Faktura 19

Korsveien - Venset

8200 Fauske

Telefon 90 77 61 90

Telefaks 75 64 12 38

Bank 4509.10.89878

Side 1
Ordrenr. 1358
Kundnr. 30316

Org.nr.887 199 752MVA

Prosjekt
Avdeling
Leveringsform Personllg leveranse
Lev.betingelser Fri levering
Leveringsdato
Valuta NOK
KID
Fakturadato 23.10.2012
Bet. betingelser 15 dager faktura
Forfallsdato 07.11.2012

Håndverksbua
v/ Heidi Myrvoll
Helskog
8215 VALNESFJORD

Vår ref. Roy E. Henriksen

Produktnr.	Produktbeskrivelse	Fakturert	Levert	Enhetspris	Rabatt	Mva.	St
100400	Sideskjært furuplank 70mm tykkelse x 250-300 mm	25,00	25,00	170,00		25,00%	4 250
Mva. %	Mva-grunnlag					Mva.	
25,00 %	4 250,00					1 062,50	

Vi takker for ordren!

127351 Dato: 11/12'12

	Netto	Rabatt	Mva.	Sum inkl. mva
Kvittering	4 250,00	0,00	1 062,50	5 312,0

Innbetalt til konto

Beløp

Betalerens kontonummer

Blankettnummer

4509.10.89878

5 312,00

6078311756

FAUSKE KOMMUNE

SAKSPAPIR

	JournalpostID: 13/3793	
	Arkiv sakID.: 13/310	Saksbehandler: Stig Løvseth
Sluttbehandlede vedtaksinstans: Driftsutvalget		
Sak nr.: 060/13	DRIFTSUTVALG	Dato: 22.05.2013

SØKNAD OM TILSKUDD TIL SÆRSKILTE TILTAK

Vedlegg: Søknad

Saksopplysninger:

Stiftelsen Sjønstå gård søker om særskilt tilskudd til «Prosjekt beitedyr 2013». Prosjektet innehar også sommer-bosetting og publikumsaktiviteter hele sommeren.

Søknaden blir behandlet etter §12 i kulturstøttereglementet som tilsier:

Støtte gis til lag/foreninger/enkeltpersoner som igangsetter tiltak som er av kostnadmessig karakter og kommer utenfor de ulike øvrige tilskuddstyper. Dette være seg investeringer i utstyr e.l. Ikke søknadsskjema. Det kan gis inntil 25% av de totale kostnader. Søknader behandles av Driftsstyret.

Søknaden må inneholde:

- *Beskrivelse av tiltaket/prosjektet*
- *Budsjettforslag og finansieringplan for prosjektet/aktiviteten.*

Søknaden må foreligge på forhånd.

Tiltakene/prosjektene må være avsluttet innen utgangen av søknadsåret.

Tildelte tilskudd utbetales i etterkant, og etter framlagt regnskap og rapport for arrangementet.

Regnskap må legges fram senest 15. november i samme kalenderår som tildelingen er foretatt.

SØKNADSRIST: INGEN, men tiltaket kan ikke være påbegynt før tilskudd er gitt.

Saksbehandlers vurdering:

Stiftelsen Sjønstå Gård har over flere år drevet fram restaureringsarbeidet på en god måte. Mange av restaureringsarbeidene begynner å bli ferdigstilte, og det er derfor viktig å skape gode publikumsaktiviteter som gjør at dette fredede klyngetunet kommer godt fram for allmennheten.

Prosjektet virker vel gjennomtenkt og vil i 2013 skape liv og røre på Sjønstå.

Det å ha bosetting gjør at publikum alltid vil møte folk som er tilgjengelig og dermed vil stedet få et nytt oppsving av aktiviteter.

Klyngetunet har stor kulturhistorisk verdi for Fauske kommune og det anbefales å støtte søknaden.

INNSTILLING :

Fauske kommune yter tilskudd på kr 20.000,- til prosjektet «Beitedyr 2013» på Sjønstå Gård.

Tilskuddet ytes etter §12 i kulturstøttereglementet og utbetales etterskuddsvis etter avlagt rapport og regnskap, som må være framlagt innen 15. november d.å. Regnskapet må vise totale kostnader på Kr 80.000,- for at maksimalt tilskuddsbeløp kan utbetales.

Det skal fremkomme ved markedsføring at tiltaket er støttet av Fauske kommune. Beløpet posteres kommunal konto 1470.3500.3850

DRIF-037/13 VEDTAK- 10.04.2013

Saken ble enstemmig sendt tilbake til rådmannen for ny vurdering, jfr. godkjenning av dagsorden.

NYE OPPLYSNINGER I SAKEN

Rådmannen har ingen nye opplysninger i saken.

RÅDMANNENS FORSLAG TIL VEDTAK:

Fauske kommune yter tilskudd på kr 20.000,- til prosjektet «Beitedyr 2013» på Sjønstå Gård.

Tilskuddet ytes etter §12 i kulturstøttereglementet og utbetales etterskuddsvis etter avlagt rapport og regnskap, som må være framlagt innen 15. november d.å. Regnskapet må vise totale kostnader på Kr 80.000,- for at maksimalt tilskuddsbeløp kan utbetales.

Det skal fremkomme ved markedsføring at tiltaket er støttet av Fauske kommune. Beløpet posteres kommunal konto 1470.3500.3850

Beløpet gis som bagatellmessig støtte i tråd med EØS-avtalen, jf. forskrift av 14. november 2008. nr. 1213, § 2. Det kan tildeles en samlet støtte til et foretak på opptil 200 000 euro i en periode på tre regnskapsår. Det er et vilkår for tildelingen at støttemottakeren gir skriftlig tilbakemelding om eventuell annen bagatellmessig støtte foretaket har mottatt i de to foregående budsjettår, samt inneværende budsjettår, og at den samlede bagatellmessige støtten fra ulike støttegivere ikke overstiger 200 000 euro.

Even Ediassen
rådmann

Utskrift sendes:

Fauske kommune	
KUL	Saksbeh. SLO
13/2-13	
Klassering	
J. ID 13/1300	S. ID 13/310

Søknad om kommunal kulturstøtte

- Driftstilskudd
 Tilskudd til grendehus
 Tilskudd til private anlegg
 Underskuddsgaranti
 Tilskudd til særskilte tiltak

Sett kryss foran aktuell tilskuddsordning. Se «Retningslinjer for kommunal kulturstøtte» for veiledning og kriterier. NB! Bruk **ett skjema for hvert tilskudd** det søkes på! Forsiden **MÅ** fylles ut, ikke bare side 2

Opplysninger om organisasjon/laget/prosjektet/personen

Navn - Organisasjon/lag/prosjektet/personen: Stiftelsen Sjonstå Gård		E-postadresse: tove.wensell@sbnett.no	
Adresse: Myrveien 31	Postnummer: 8230	Poststed: Sulitjelma	
Tilsluttet hovedorganisasjon/forbund:			
Navn leder: Tove	Etternavn: Wensell	E-postadresse:	
Adresse:		Postnummer:	Poststed:
Telefon privat:	Telefon arbeid:	Mobil: 95728213	
Kontonummer for overføring av tilskudd: 8951.22.31706			
Opplysninger om medlemmer:			
Samlet medlemstall:	Aktive:	Aktive under 18 år:	
	Passive:	Aktive over 18 år:	
Medlemskontingent:			
Voksne Kr.:	Barn Kr.:	Familie Kr.:	Kontingent passive/støttemedlem Kr.:
Eventuell særkontingent (eks treningssavgift):		Voksne kr.:	Barn Kr.:
Andel av kontingenten som bifaller organisasjonen /laget lokalt: Kr.:			
Andre opplysninger som har betydning for søknaden:			
Skriv her:			

Sulitjelma 01.02.13 Tove Wensell

Dato/sted

Underskrift

Fauske kommune

v/Stig Løvseth

SØKNAD OM STØTTE TIL PROSJEKT SOMMER 2013

Viser til ovenstående. Vedlagt er prosjektbeskrivelse for sommerens aktivitet, samt budsjett/finansieringsplan.

Sommeren 2012 hadde vi, med støtte fra SMIL (spesielle miljøtiltak i landbruket), en flokk geiter på inngjerdet beite i kulturlandskapet. Vi fikk svært positiv tilbakemelding fra besøkende på Sjønstå, både de som besøkte gården, og de vi snakket med av de flere tusen som besøker Folkets Hus Sjønstå hver sommer.

Ved å få bosetting denne sommeren på Sjønstå Gård, vil vi komme et stort skritt videre. Det vil gi Sjønstå Gård et løft i forhold til det omdømme dette unike kulturminnet fortjener å ha. Et prosjekt som dette vil også gi positiv omtale i media.

Vi står til disposisjon hvis flere opplysninger ønskes, også med informasjon om gården og dens lange historie.

Vi søker med dette om kr 20 000,- i støtte.

Med vennlig hilsen

For styret i Stiftelsen Sjønstå Gård

Tove Wensell, styreleder

PROSJEKTBEKRIVELSE

Bakgrunn

Sjønstå Gård ligger i bunnen av en sidefjord til Saltenfjorden og nevnes i skattemanntallet første gang i 1665. Gården er et klyngetun, bestående av rundt 20 små og større hus, se vedlagte kart. Et klyngetun ser ut som en liten landsby og var den dominerende tunformen i distriktet fram til utskiftningene startet mot siste halvdel av 1800 tallet. Folk levde tett innpå hverandre og hadde sinnrike system for å holde orden på eier- og bruksrettigheter. Utskiftningsprosessene gikk over hele landet og utgjorde en viktig del av det som historikere ofte omtaler som «det store hamskiftet» i landbruket og bygde-Norge på den tiden. De som eide Sjønstå valgte imidlertid å styre unna den utviklingen som lå i tiden. Utskiftning og utflytting av bygningsmasse ble ikke gjennomført og derfor framstår Sjønstå Gård i dag som et av de best bevarte klyngetunene i landsdelen. Gården var i ubrudd drift fra 1665 til 1973. Da døde den siste bonden på Sjønstå, og gården ble fraflyttet. Etter dette har skogen fått vokse fritt i området, og de store, åpne flatene er ikke synlige lenger. Husene har siden fredningen i 2006 vært under restaurering, finansiert av Riksantikvaren. Fredningsvedtaket gjelder brua over Sjønståelva, alle hus på gården samt kulturlandskapet ovenfor gården. Bildet nedenfor er fra år 1900, og gården med de store jordene Gardsmoen, Tremmoen og Øvstmoen ligger godt synlig på den andre siden av elven.



I 2008 fikk stiftelsen utarbeidet en skjøtselsplan for kulturlandskapet av Aurland Naturverkstad v/Ingunn Skjerdal. I fjor (2012) ble de første tiltakene satt i verk ved at vi fikk låne 30 geiter som ble sluppet i inngjerding på området. Tiltaket ble en suksess. Geiter beiter gjerne på typiske gjengroingsvekster og allerede etter en sesong er det merkbare endringer i vegetasjonen.

Aktiviteter

Hovedaktiviteten i Stiftelsen Sjønstå Gård har flere år vært restaurering av husene. Dette foregår i regi av Lafteverkstedet v/Karl Prytz i nært samarbeid med fylkeskonservatoren i Nordland (Kulturminner i Nordland). På grunn av fredningsvedtaket brukes det håndverkere med

spesialkompetanse og det stilles strenge krav til arbeidet som utføres. Restaureringen vil nok pågå enda noen år før gården har vedlikeholdstatus.

Vi som sitter i styret i Stiftelsen Sjønstå Gård ser at gården kun kan sikres en framtid, dersom flere blir kjent med gården, bruker gården og blir glad i gården. Derfor ønsker vi nå å realisere et prosjekt som skal skape liv og røre i tunet.

Prosjekt sommer 2013

I korte trekk går prosjektet ut på få noen til å bo på gården i sommermånedene, få i gang publikumsvennlige aktiviteter og å videreføre beiting med ulike dyreslag. På kort sikt skal prosjektet bidra til økning i besøkstallet for 2013. I et lengre perspektiv, ser styret på prosjektet som en mulighet til å skaffe seg erfaring med hva publikum i Saltenregionen ønsker oppleve på et slikt sted, hva slags typer besøkende stedet tiltrekker seg og hvilken slitasje økt bruk av anlegget eventuelt innebærer. Erfaringen fra dette prosjektet skal brukes til å ta de neste stegene i retning av en mer permanent bruk av anlegget.

De som skal bo her, vil få følgende oppgaver:

**Se etter dyrene. Dette inkluderer geitene, se til at de har det bra, gjete dem opp i terrenget for å få dem til å beite høyere opp. Vi undersøker mulighetene til å få hester, evt også høner til sommeren, disse vil også trenge ettersyn og stell. Se til at folk ikke setter grinder åpne, gjerne ta med folk på tur med geitene opp i kulturlandskapet og forklare hva prosjektet med beiting går ut på. Tilby turer på hesteryggen hvis vi lykkes med å få hester.*

**Ønske velkommen, og åpne opp for omvisning i husene til folk som kommer til gården. Mange tar turen over brua, også på ukedager. Til nå har vi bare hatt omvisning på søndager, det blir bra å kunne fange opp flere. De som skal gjøre denne jobben, må lese seg opp på gårdshistorien. Gjerne ha nystekte vafler og en kopp kaffe å selge til de som ønsker det. Hvis det kommer bussgrupper til gården: Lage til enkel servering hvis gruppen har et ønske om det. Disse gruppene vil styreleder være med å vise rundt.*

**Ivareta husene, se til at det er ryddig og rent i byggene man åpner. Til sommeren i år får vi for første gang også vise rundt i fjøset, da denne bygningen ble ferdig restaurert sommer 2012.*

**Sørge for at uteområdene ser bra ut, slå gress innved gjerdet, se etter at gjerdet rundt tunet er i orden, og at strømgjerdet er i orden og fungerer som det skal.*

**I kulturbeitet: Der geitene har beitet på kratt/trær: rydde /sage ned og dra unna det som er dødt. Her er det spesielt mye jobb vest for gården der geitene beitet sommer 2012, det samme i skråningen opp mot Gardsmoen.*

**Hvis det er noen som passer til oppgaven: Gå Karl Prytz til hånd med forefallende arbeid.*

**Vi planlegger en "slåttehelg" og kanskje en "Setersøndag". Være med på disse arrangementene. Også bidra i andre sammenhenger hvis og når aktiviteter blir gjennomført.*

**Gjerne lage egne arrangementer ut fra egne evner/kunnskap.*

I forkant av sommeren må det bli en stor dugnad for å få Nystua oppgradert mhp inventar. Her trengs madrasser, sengetøy, kjøkkenutstyr, gardiner og huset må rundvaskes. Dette blir en sak for styret. Strømgjerdet må også settes opp. Gjerdet ble tatt ned høsten 2012, dette av hensyn til ville dyr(elg) som ellers vil kunne gå seg fast i tråden.

Andre tiltak

Vi vil søke å fortsette samarbeidet med Sulitjelma Gruvemuseum, der vi får grupper med buss til Sjonstå Gård som skal til, eller har vært på Gruvemuseet. Vi har også tatt kontakt med andre aktører i området og signalisert ønske om samarbeid om aktiviteter som kan implisere en tur på gården. Den Kulturelle Skolesekken 2013 i regi av Fauske Kommune vil ha en aktivitet på gården i mai, vi er også med i Sommermenyen i Fauske Kommune. Om andre aktiviteter/ønsker fra andre aktører kommer opp, vil vi stille oss åpen til det.

Den overordnede motivasjonen er hele tiden: Oppfylle kravene i skjøtselsplanen, samt gjøre denne Fauske Kommunes ukjente perle synlig. Imøtekomme de som gir oss restaureringsmidler, og som derfor har forventninger til mer aktivitet på gården.

For Stiftelsen Sjonstå Gård

Tove Wensell

BUDSJETT BEITEDYR SJØNSTÅ SOMMEREN 2013

KOSTNADER

LØNN TIL DYREPASSERE/BEBOERE 12 UKER

INKL SOSIALE KOSTNADER	FLERE	100 000,00
OPPSETTING TRÅD GJERDE	LAFTEVERKSTEDET	4 000,00
STRØM TIL GJERDE	FAUSKE LYSVERK	1 500,00
FRAKT GEITER TUR/RETUR		5 000,00
FORBRUK STRØM I NYSTUA		2 000,00
SLÅTTEDAG		10 000,00
UFORUTSETTE KOSTNADER		5 000,00
RENHOLD FØR SOMMERSESONG	DUGNAD	5 000,00
INNSAMLING TING TIL HUSET	DUGNAD	7 500,00
OPPSETTING TRÅD GJERDE	DUGNAD	1 500,00
GUIDING SOMMER 2013	DUGNAD	12 500,00
SUM		154 000,00

FINANSIERING

SPAREBANKFONDET		50 000,00
"SMIL" MIDLER		50 000,00
ANDRE		20 000,00
EGENKAPITAL		7 500,00
DUGNAD		26 500,00
		154 000,00

FAUSKE KOMMUNE

SAKSPAPIR

	JournalpostID: 13/3803	
	Arkiv sakID.: 13/244	Saksbehandler: Stig Løvseth
Sluttbehandlede vedtaksinstans: Driftsutvalget		
Sak nr.: 061/13	DRIFTSUTVALG	Dato: 22.05.2013

KULTURMIDLER 2013 - SÆRSKILTE TILTAK

Vedlegg: Søknad

Saksopplysninger:

Egil Sandbæk søker om tilskudd til særskilt tiltak – å lage sin egen separatutstilling. Han har allerede en stor produksjon som han ønsker å vise for publikum.

Søknaden blir behandlet etter §12 i retningslinjer for kulturstøtte som tilsier:

Støtte gis til lag/foreninger/enkeltpersoner som igangsetter tiltak som er av kostnadmessig karakter og kommer utenfor de ulike øvrige tilskuddstyper. Dette være seg investeringer i utstyr e.l. Ikke søknadsskjema. Det kan gis inntil 25% av de totale kostnader. Søknader behandles av Driftsstyret.

Søknaden må inneholde:

- *Beskrivelse av tiltaket/prosjektet*
- *Budsjettforslag og finansieringplan for prosjektet/aktiviteten.*

Søknaden må foreligge på forhånd.

Tiltakene/prosjektene må være avsluttet innen utgangen av søknadsåret.

Tildelte tilskudd utbetales i etterkant, og etter framlagt regnskap og rapport for arrangementet.

Regnskap må legges fram senest 15. november i samme kalenderår som tildelingen er foretatt.

SØKNADSRIST: INGEN, men tiltaket kan ikke være påbegynt før tilskudd er gitt.

Saksbehandlers vurdering:

Søkeren viser i søknaden at han ønsker å få til en separatutstilling.

I søknaden fremmes det at han har en stor produksjon.

Ved tilskudd forutsettes det at tilskuddet brukes til utstillingsbiten, ikke til videre produksjon.

INNSTILLING :

Fauske kommune tildeler Egil Sandbæk kr 10.000,- i tilskudd til separatutstilling.

Midlene kan kun benyttes til utstillingsformålet.

Tilskuddet utbetales i etterkant og etter innlevert rapport og regnskap, jfr retningslinjene, innen 15. november d.å. Det må i regnskapet dokumenteres at totale utgifter til utstillingsformålet er kr 40.000,-.

Beløpet belastes kommunal konto 1470.3500.3850

DRIF-036/13 VEDTAK- 10.04.2013

Saken ble enstemmig sendt tilbake til rådmannen for ny vurdering, jfr. godkjenning av dagsorden.

NYE OPPLYSNINGER I SAKEN

Rådmannen har ingen nye opplysninger i saken.

RÅDMANNENS FORSLAG TIL VEDTAK:

Fauske kommune tildeler Egil Sandbæk kr 10.000,- i tilskudd til separatutstilling. Midlene kan kun benyttes til utstillingsformålet. Tilskuddet utbetales i etterkant og etter innlevert rapport og regnskap, jfr retningslinjene, innen 15. november d.å. Det må i regnskapet dokumenteres at totale utgifter til utstillingsformålet er kr 40.000,-.

Beløpet belastes kommunal konto 1470.3500.3850

Beløpet gis som bagatellmessig støtte i tråd med EØS-avtalen, jf. forskrift av 14. november 2008. nr. 1213, § 2. Det kan tildeles en samlet støtte til et foretak på opptil 200 000 euro i en periode på tre regnskapsår. Det er et vilkår for tildelingen at støttemottakeren gir skriftlig tilbakemelding om eventuell annen bagatellmessig støtte foretaket har mottatt i de to foregående budsjettår, samt inneværende budsjettår, og at den samlede bagatellmessige støtten fra ulike støttegivere ikke overstiger 200 000 euro.

Even Ediassen
rådmann

Utskrift sendes:

Fauske kommune	
KW	Saksbeh. SHO
5/2-13	
Klassering	
J. ID 13/1000	S. ID 13/244

Søknad om kommunal kulturstøtte

<input type="radio"/> Driftstilskudd	<input type="radio"/> Tilskudd til grendehus	<input type="radio"/> Tilskudd til private anlegg
	<input type="radio"/> Underskuddsgaranti	<input checked="" type="radio"/> Tilskudd til særskilte tiltak

Sett kryss foran aktuell tilskuddsordning. Se «Retningslinjer for kommunal kulturstøtte» for veiledning og kriterier. NB! Bruk ett skjema for hvert tilskudd det søkes på! Forsiden **MÅ** fylles ut, ikke bare side 2

Opplysninger om organisasjon/laget/prosjektet/personen

Navn - Organisasjon/lag/prosjektet/personen: Egil Sandbæk		E-postadresse:	
Adresse: Helsetunet 11		Postnummer: 8200	Poststed: Fauske
Tilsluttet hovedorganisasjon/forbund:			
Navn leder:		Etternavn:	
		E-postadresse:	
Adresse:		Postnummer:	Poststed:
Telefon privat:	Telefon arbeid:	Mobil:	
Kontonummer for overføring av tilskudd:			

Opplysninger om medlemmer:

Samlet medlemstall:	Aktive:	Aktive under 18 år:
	Passive:	Aktive over 18 år:

Medlemskontingent:

Voksne Kr.:	Barn Kr.:	Familie Kr.:	Kontingent passive/støttemedlem Kr.:
Eventuell særkontingenten (eks treningssavgift):		Voksne kr.:	Barn Kr.:
Andel av kontingenten som bifaller organisasjonen /laget lokalt: Kr.:			

Andre opplysninger som har betydning for søknaden:
Skriv her:

1/2-2013 Fauske

Dato/sted

Egil Sandbæk

Underskrift

DRIFTTILSKUDD:

Siste års regnskap og årsrapport skal følge med søknaden.

TILSKUDD TIL GRENDEHUS- TILSKUDD TIL PRIVATE ANLEGG:

Redegjør for hva midlene er tiltenkt brukt til

Budsjett som viser utgifter og annen finansiering skal følge med søknaden

TILSKUDD TIL SÆRSKILTE TILTAK:

Redegjør for aktiviteten/arrangementet det søkes om (bruk evt. eget ark).

Jeg søker om midler til å gjennomføre separatutstilling. Jeg har allerede en stor produksjon og ønsker å vise dette for publikum. Jeg søker om kr 10.000,- til dette. Jeg har allerede kjøpt utstyr til produksjonen for 40.000,-

Budsjett som viser utgifter og annen finansiering skal følge med søknaden

UNDERSKUDDSGARANTI:

Beskriv aktiviteten det søkes garanti for.

Budsjett som viser utgifter og annen finansiering skal følge med søknaden

FAUSKE KOMMUNE

SAKSPAPIR

	JournalpostID: 13/3804	
	Arkiv sakID.: 13/591	Saksbehandler: Stig Løvseth
Sluttbehandlede vedtaksinstans: Driftsutvalget		
Sak nr.: 062/13	DRIFTSUTVALG	Dato: 22.05.2013

SØKNAD OM KOMMUNAL KULTURSTØTTE - SÆRSKILT TILTAK

Vedlegg: Søknad

Saksopplysninger:

Valnesfjord flerbrukshall SA søker om tilskudd til særskilt tiltak – studiereiser/reisestøtte for å se på flerbrukshaller.
De søker om kr 15.000,-

Søknaden blir behandlet i henhold til §12 i retningslinjer for kulturstøtte som sier:
Støtte gis til lag/foreninger/enkeltpersoner som igangsetter tiltak som er av kostnadmessig karakter og kommer utenfor de ulike øvrige tilskuddstyper. Dette være seg investeringer i utstyr e.l. Ikke søknadsskjema. Det kan gis inntil 25% av de totale kostnader. Søknader behandles av Driftsstyret.
Søknaden må inneholde:

- Beskrivelse av tiltaket/prosjektet
- Budsjettforslag og finansieringplan for prosjektet/aktiviteten.

Søknaden må foreligge på forhånd.

Tiltakene/prosjektene må være avsluttet innen utgangen av søknadsåret.

Tildelte tilskudd utbetales i etterkant, og etter framlagt regnskap og rapport for arrangementet.

Regnskap må legges fram senest 15. november i samme kalenderår som tildelingen er foretatt.

SØKNADSRIST: INGEN, men tiltaket kan ikke være påbegynt før tilskudd er gitt.

Saksbehandlers vurdering:

Fauske kommune står foran en skoleutbygging i Valnesfjord. I den forbindelse er det fortsatt naturlig å se en flerbrukshall som et ledd i dette prosjektet.

Skolebyggingprosjektet i Fauske orienterer om at forarbeid/studiereiser for å se på referanseskoler mest sannsynlig vil skje i løpet av høsten. Det er naturlig å tenke at dette skjer parallellt/samtidig med flerbrukshaller, og at disse reisene skjer i dialog med de enkeltes prosjektledere.

Søknaden har en spesiell karakter at det anbefales å fravike begrensningen på tildeling til maksimalt 25% av totale kostnader.

INNSTILLING :

Fauske kommune tildeler Valnesfjord Flerbrukshall SA et tilskudd på inntil kr 15.000,- til studiereiser/reisestøtte for å se på flerbrukshaller. Disse reisene må koordineres i samarbeid med skoleutbyggingsprosjektet i Fauske kommune, slik at det er konsensus rundt hvilke referanseprosjektet som skal ses på. Tilskuddet utbetales etterskuddsvis og etter framlagt rapport og regnskap.

DRIF-035/13 VEDTAK- 10.04.2013

Saken ble enstemmig sendt tilbake til rådmannen for ny vurdering, jfr. godkjenning av dagsorden.

NYE OPPLYSNINGER I SAKEN

Rådmannen har ingen nye opplysninger i saken.

RÅDMANNENS FORSLAG TIL VEDTAK:

Fauske kommune tildeler Valnesfjord Flerbrukshall SA et tilskudd på inntil kr 15.000,- til studiereiser/reisestøtte for å se på flerbrukshaller. Disse reisene må koordineres i samarbeid med skoleutbyggingsprosjektet i Fauske kommune, slik at det er konsensus rundt hvilke referanseprosjektet som skal ses på. Tilskuddet utbetales etterskuddsvis og etter framlagt rapport og regnskap.

Beløpet gis som bagatellmessig støtte i tråd med EØS-avtalen, jf. forskrift av 14. november 2008. nr. 1213, § 2. Det kan tildeles en samlet støtte til et foretak på opptil 200 000 euro i en periode på tre regnskapsår. Det er et vilkår for tildelingen at støttemottakeren gir skriftlig tilbakemelding om eventuell annen bagatellmessig støtte foretaket har mottatt i de to foregående budsjettår, samt inneværende budsjettår, og at den samlede bagatellmessige støtten fra ulike støttegivere ikke overstiger 200 000 euro.

Even Ediassen
rådmann

Utskrift sendes:

587/13

<input type="radio"/> Driftstilskudd	<input type="radio"/> Tilskudd til grendehus	<input type="radio"/> Tilskudd til private anlegg
	<input type="radio"/> Underskuddsgaranti	<input checked="" type="radio"/> Tilskudd til særskilte tiltak
Sett kryss foran aktuell tilskuddsordning. Se «Retningslinjer for kommunal kulturstøtte» for veiledning og kriterier. NB! Bruk ett skjema for hvert tilskudd det søkes på! Forsiden MÅ fylles ut, ikke bare side 2		
Opplysninger om organisasjon/laget/prosjektet/personen		
Navn - Organisasjon/lag/prosjektet/personen: Valnesfjord Flerbrukshall SA		E-postadresse: post@valnesfjordhallen.no
Adresse: cø / Inger Marie Kvarum, Hageneshaugen 22	Postnummer: 8215	Poststed: Valnesfjord
Tilsluttet hovedorganisasjon/forbund:		
Navn leder: Inger Marie	Etternavn: Kvarum	E-postadresse: kvarum@hotmail.com
Adresse: Hageneshaugen 22	Postnummer: 8215	Poststed: Valnesfjord
Telefon privat:	Telefon arbeid:	Mobil: 41529148
Kontonummer for overføring av tilskudd: 89511035091		
Opplysninger om medlemmer:		
Samlet medlemstall:	Aktive:	Aktive under 18 år:
	Passive:	Aktive over 18 år:
Medlemskontingent:		
Voksne Kr.:	Barn Kr.:	Familie Kr.:
Kontingent passive/støttemedlem Kr.:		
Eventuell særkontingenten (eks treningsavgift):	Voksne kr.:	Barn Kr.:
Andel av kontingenten som bifaller organisasjonen /laget lokalt: Kr.:		
Andre opplysninger som har betydning for søknaden:		
Skriv her: Valnesfjord Flerbrukshall SA har som formål å planlegge og etablere flerbrukshall i Valnesfjord. Det er et arbeidende styre som utreder alternativer for utforming, innhold og lokalisering av flerbrukshall. For dette arbeidet er det behov for tilførsel av midler.		

15.03.13

Dato/sted

Inger Marie Kvarum, kasserer

Underskrift

DRIFTTILSKUDD:

Siste års regnskap og årsrapport skal følge med søknaden.

TILSKUDD TIL GRENDEHUS- TILSKUDD TIL PRIVATE ANLEGG:

Redegjør for hva midlene er tiltenkt brukt til.

Budsjett som viser utgifter og annen finansiering skal følge med søknaden.

TILSKUDD TIL SÆRSKILTE TILTAK:

Redegjør for aktiviteten/arrangementet det søkes om (bruk evt. eget ark).

Reisestøtte for befarings til andre relevante haller.
Støtte søkes med kr 15.000,-.

Vedlagt er budsjett 2013 og regnskap 2012.

Budsjett som viser utgifter og annen finansiering skal følge med søknaden.

UNDERSKUDDSGARANTI:

Beskriv aktiviteten det søkes garanti for.

Budsjett som viser utgifter og annen finansiering skal følge med søknaden.

VEDTEKTER FOR VALNESFJORD FLERBRUKSHALL SA (VFH SA)

Vedtatt i ekstraordinært årsmøte 19.09.2012

1. Selskapsform

Sammenslutningen er et samvirkeforetak (SA) med foretaksnavn Valnesfjord Flerbrukshall SA (VFH SA). Forretningssted er i Fauske kommune.

Medlemmene i foretaket hefter ikke overfor kreditorene for foretakets forpliktelser.

2. Formål

Foretaket har til formål å planlegge, bygge og drive en flerbrukshall i Valnesfjord.

3. Andeler

Medlemskap i foretaket oppnås ved kjøp av andeler. Andeler kan tegnes av organisasjoner, institusjoner, kommuner, bedrifter og privatpersoner.

Styret skal føre særskilt register over medlemmer og andeler.

Medlem kan ha en eller flere andeler à kr 500. Andelsinnskuddet er primært kontantinskudd, men kan etter styrets avgjørelse også være naturalia eller arbeidsinnsats.

Søknad om kjøp av andeler rettes til og avgjøres av styret. Styret skal til en hver tid tilstrebe en hensiktsmessig fordeling av andeler.

Andelsinnskudd skal ikke forrentes.

Andeler kan ikke pantsettes.

Det kreves ikke årlig medlemskontingent i VFH SA.

Overdragelse av andeler krever samtykke fra styret i VFH SA.

Ved utmelding har et medlem ikke krav på tilbakebetaling av sitt andelsinnskudd.

4. Avkastning

Foretakets avkastning blir værende i virksomheten slik at foretakets formål kan nås og videreutvikles.

5. Årsmøte

Samvirkeforetakets øverste organ er årsmøtet der medlemmene har stemmerett etter antallet betalte og godkjente andeler:

Antall andeler	Antall stemmer
1 – 25	1
26 – 50	2
51 – 75	3
76 – 100	4
101 eller flere	5

Styret i VFH SA innkaller til årsmøte iht til gjeldende lovverk.

Ordinært årsmøte behandler og avgjør:

- Godkjenning av årsberetning og årsregnskap
- Styrets forslag til budsjett, herunder disponering av årsoverskudd
- Valg av styremedlemmer, samt styrets leder og kasserer
- Andre og evt. innkomne saker som etter loven eller vedtektene hører under årsmøtet

Ordinært årsmøte skal avholdes senest innen 6 måneder etter utgangen av hvert regnskapsår (fortrinnsvis innen utgangen av mai).

Det kan avholdes ekstraordinære årsmøter når styret i VFH SA finner det hensiktsmessig, eller dersom revisor eller minst 1/10 av medlemmene krever dette skriftlig for å ta opp et klart oppgitt emne.

Medlemmer plikter å betale andelsinnskudd og rette seg etter lovlig fattede vedtak.

6. Styret

VFH SA skal ha et styre med 5 medlemmer og inntil 2 varamedlemmer. Styret skal ha minst 2 medlemmer av hvert kjønn. Blant styrets medlemmer må minst halvparten komme fra idretten og / eller det offentlige. Funksjonstida er 2 år, men unntak kan gjøres for å sikre kontinuitet i styret.

Styret er beslutningsdyktig når mer enn halvparten av dets medlemmer, hvorav leder eller nestleder er tilstede.

Styrets leder er foretakets leder.

Dersom årsmøtet beslutter at foretaket skal ha en *daglig leder*, tilsettes denne av styret.

Styret i VFH SA skal forvalte foretaket og sørge for forsvarlig drift iht vedtektene og lovpålagte oppgaver.

7. Endring av vedtekter

Vedtekter kan bare endres gjennom behandling og vedtak i årsmøtet.

For at lovlig vedtak skal kunne fattes om endring av vedtekter skal saken være oppført på innkallingen til årsmøtet. Gjeldende og foreslått ny vedtekts ordlyd skal gjengis og behovet for endring begrunnes.

Det kreves minst 2/3 flertall av de stemmene som er gitt i årsmøtet for endring av vedtekter.

Vedtektsendringer jfr Lov om samvirkeforetak, §54 pkt 2, krever minst 4/5 flertall av de stemmene som er gitt i årsmøtet.

Foreliggende sett med vedtekter er primært tilpasset samvirkeforetakets utredningsfase. Når konkret planlegging igangsettes mtp hallens organisatoriske, økonomiske og fysiske forhold, skal vedtektene gjennomgås, og etter behov endres, iht Lov om samvirkeforetak og vedtektenes bestemmelser om vedtektsendring.

Tilsvarende gjennomgang og evt. revisjon av vedtektene kan være aktuelt i byggefasen og ved oppstart av hallens drift.

8. Opphør av foretaket

Oppløsning av VFH SA kan bare skje ved årsmøtevedtak etter samme vilkår som for vedtektsendringer jfr Lov om samvirkeforetak, §54 pkt 2.

Ved oppløsning av VFH SA har samvirkeforetakets medlemmer rett til å få utbetalt hele eller deler av sine andelsinnskudd, etter at alle foretakets forpliktelser er oppgjort.

Overskytende midler skal tilfalle allmennyttige organisasjoner innen kultur og idrett i lokalsamfunnet, som bestemmes av årsmøtet.

9. Forøvrig vises det til LOV 2007-06-29 Lov om samvirkeforetak (samvirkelova)

Resultat/balanseskolonner**Kommentar****Kontonr Tekst****EIENDELER**

1010 KASSE

1030 BANK Driftskonto 89511035091

Saldo pr 31.12.12

1032 BANK Hallkonto 89511035083

Saldo pr 31.12.12

1210 KUNDEFORDRINGER

SUM EIENDELER**EGENKAPITAL OG GJELD****2910 EGENKAPITAL**

Overført resultat

Sum opptjent egenkapital

SUM EGENKAPITAL

2010 LEVERANDØRGJELD

2600 SKYLDIG SKATTETREKK

2690 KORTSIKTIG GJELD

2770 SKYLDIG ARBEIDSGIVERAVGIFT

2775 SKYLDIG ARBG.AVG FERIEPENGER

2930 SKYLDIG NETTO LØNN

2940 PÅLØPTE FERIEPENGER

SUM GJELD**SUM EGENKAPITAL OG GJELD****DRIFTSINNEKTER**

3010 MEDLEMSKONTINGENT

3210 STATLIGE TILSKUDD

3230 KOMMUNALE TILSKUDD

3240 ANDRE TILSKUDD

3612 DIV. SALGSINNEKTER

3620 INNEKTER FESTER/ARRANGEMENT

3630 DUGNADSINNEKTER

3750 SPONSOR/SAMARB-AVTALER

3751 SPONSOR ARRANGEMENT

3950 DIV. INNEKTER

SUM INNEKTER**UTGIFTER**

4010 REISEUTGIFTER

Befaring andre haller

4020

4021 KONTINGENTER/GEBYRER

4030

4110

4112 PREMIER

4116 ANNONSEUTGIFTER

Årsmøte

4990 TRIVSELSTILTAK

4995 STYRETS DISPOSISJON

DELSUM

5000 LØNNINGER

5110 MØTEUTGIFTER

5210 ADMIN-UTGIFTER

5220 TELEFONI / INTERNETT

Webhotell

5320 MEDLEMS-/MELDINGSBLAD

5410 ARBEIDSGIVERAVGIFT

5910 DIVERSE UTGIFTER

DELSUM

6010 INVESTERINGER HUS/ANLEGG

6210 INVESTERINGER

6510 DRIFT ANLEGG

DELSUM

KONTINGENTER MED MER

7210

7410

7540

7551

DELSUM

8010 RENTEINTEKTER

8190 GEBYRER/RENTEUTGIFTER

DELSUM

SUMMER

ÅRSRESULTAT

ÅRSRESULTAT

BUDSJETT 2013

kr	-
kr	25 928,40
kr	29 539,00
kr	-
kr	55 467,40

kr	-
----	---

kr	-
----	---

kr	-
----	---

kr	-
----	---

kr	-10 000,00
----	------------

kr -1 000,00

kr -11 000,00

kr -500,00

kr -300,00

kr -1 000,00

kr -1 800,00

kr

kr

kr

kr

kr

kr

20000,- overført i dugnad fra ski

ÅRSBERETNING 2012 FOR VALNESFJORD FLERBRUKSHALL BA/SA

1.STYRET

I perioden 01.01.12- 14.03.12 bestod styret av Kjetil Haugli, Siv Kosmo og Inger Marie Kvarum. Nye styremedlemmer ble valgt ved årsmøte 14.03.12. De nye var Roar Eikeland, Waded Haugen og Jan-Hårek Lillevoll. Kvarum og Haugli fortsatte, mens Kosmo trakk seg fra vervet i styret.

I perioden 14.03.12-31.12.12 har Kvarum vært leder, Haugli nestleder og Lillevoll har vært kasserer.

2.MØTER

Det har blitt gjennomført 10 styremøter i 2012 og to møter med representantskapet.

3.STYRETS ARBEID 2012

a) Endring av foretak

Styret arbeidet i perioden mai- oktober 2012 med å endre foretak fra «Begrenset ansvar» (BA) til «samvirkeforetak» (SA). Dette med bakgrunn i en lovendring hvor foretak med Begrenset Ansvar ville opphøre fra 01.01.13. Arbeidet med å endre foretak innebar blant annet å sette seg inn i ulike foretaksløsninger og å revidere/nyskrive vedtektene slik at de var i overenstemmelse med Samvirkeoven. Det ble deretter søkt om godkjenning av foretaksendringen i Brønnøysundregisteret i nov.2012. Styret mottok godkjenningen av endringene i januar 2013.

Viser forøvrig til nye vedtekter godkjent i ekstraordinært årsmøte 19.09.12

b) Planskisser

Eikeland og Haugli har jobbet med å utarbeide skisser for hallen etter behovsanalysen (2010). Arbeidet med dette vil fortsette utover 2013.

c)Tomt

Lillevoll og Kvarum har sett på mulige tomtforslag, og har en dialog med kommunen vedrørende dette. Arbeidet fortsetter i 2013.

4.REGNSKAP

Styret har ikke hatt noen store utgifter i 2012. Viser til regnskap.

5.VISJONER/PLANER 2013

Det er en målsetning for 2013 å ferdigstille søknad om spillemidler. Tomt og romtegninger må avklares bedre for å få et godt utgangspunkt for å skissere et budsjett for bygging og drift.

Styret vil for øvrig opprettholde dialogen med Fauske kommune, Valnesfjord nærmiljøutvalg og prosjektleder Evald Solbakken vedr. Bygging av skole/hall.

Vedlagt til gjennomgang av revisor er regnskap for Valnesfjord Flerbrukshall SA for 2012.

Valnesfjord, 02.03.2013

Jann-Hårek Lillevoll, kasserer

FAUSKE KOMMUNE

SAKSPAPIR

	JournalpostID: 13/3805	
	Arkiv sakID.: 13/583	Saksbehandler: Stig Løvseth
Sluttbehandlede vedtaksinstans: Driftsutvalget		
Sak nr.: 063/13	DRIFTSUTVALG	Dato: 22.05.2013

SØKNAD OM TILSKUDD TIL SÆRSKILTE TILTAK

Vedlegg: Søknad

Saksopplysninger:

Fauske IL Langrenn søker om tilskudd til særskilt tiltak – utbedring av lysløypetrase i gamle lysløypa.

Søknaden behandles etter §12 i kulturstøtterelementet som sier:

Støtte gis til lag/foreninger/enkeltpersoner som igangsetter tiltak som er av kostnadmessig karakter og kommer utenfor de ulike øvrige tilskuddstyper. Dette være seg investeringer i utstyr e.l. Ikke søknadsskjema. Det kan gis inntil 25% av de totale kostnader. Søknader behandles av Driftsstyret.

Søknaden må inneholde:

- *Beskrivelse av tiltaket/prosjektet*
- *Budsjettforslag og finansieringsplan for prosjektet/aktiviteten.*

Søknaden må foreligge på forhånd.

Tiltakene/prosjektene må være avsluttet innen utgangen av søknadsåret.

Tildelte tilskudd utbetales i etterkant, og etter framlagt regnskap og rapport for arrangementet.

Regnskap må legges fram senest 15. november i samme kalenderår som tildelingen er foretatt.

SØKNADSRIST: INGEN, men tiltaket kan ikke være påbegynt før tilskudd er gitt.

Saksbehandlers vurdering:

Dette tiltaket som Fauske IL Langrenn skisserer er et tiltak som er tippemiddelberettiget. Det anbefales derfor overfor søkeren at denne ordninga benyttes i stedet for kommunale kulturmidler.

Det oppfordres derfor til at Fauske IL og Fauske kommune i fellesskap utarbeider en rehabiliteringsplan for anlegget, og søker om tippemidler for hele anlegget.

Med dette som bakteppe anbefales det å avslå søknaden, og oppfordre om å benytte tippemidler.

INNSTILLING :

Søknaden avslås.

DRIF-034/13 VEDTAK- 10.04.2013

Saken ble enstemmig sendt tilbake til rådmannen for ny vurdering, jfr. godkjenning av dagsorden.

NYE OPPLYSNINGER I SAKEN

Rådmannen har ingen nye opplysninger i saken.

RÅDMANNENS FORSLAG TIL VEDTAK:

Søknaden avslås.

Even Ediassen
Rådmann

Utskrift sendes:

FAUSKE KOMMUNE
Kulturkontoret
Postboks 93, 8201 Fauske

Fauske kommune	
KUL	Saksbeh: SLO
15/3-13	
Klassering	
J. ID 13/2247	S. ID 13/583

Søknad om kommunal kulturstøtte

<input type="radio"/> Driftstilskudd	<input type="radio"/> Tilskudd til grendehus	<input type="radio"/> Tilskudd til private anlegg
	<input type="radio"/> Underskuddsgaranti	<input checked="" type="radio"/> Tilskudd til særskilte tiltak
Sett kryss foran aktuell tilskuddsordning. Se «Retningslinjer for kommunal kulturstøtte» for veiledning og kriterier. NB! Bruk ett skjema for hvert tilskudd det søkes på! Forsiden MA fylles ut, ikke bare side 2		
Opplysninger om organisasjon/laget/prosjektet/personen		
Navn - Organisasjon/lag/prosjektet/personen: Fauske il lagrenn		E-postadresse: vegum.pedersen@dirnat.no
Adresse: Postboks 240	Postnummer: 8201	Poststed: Fauske
Tilsluttet hovedorganisasjon/forbund: Norges skiforbund		
Navn leder: Jørn	Etternavn: Jonassen	E-postadresse: Jørn.Jonassen@Scania.no
Adresse: Krykkvassan 32	Postnummer: 8205	Poststed: Fauske
Telefon privat:	Telefon arbeid:	Mobil: 977 91 490
Kontonummer for overføring av tilskudd: 4555 20 51363		
Opplysninger om medlemmer:		
Samlet medlemstall: 144	Aktive: 116	Aktive under 18 år: 87
	Passive: 28	Aktive over 18 år: 29
Medlemskontingent:		
Voksne Kr.: 600,-	Barn Kr.: 600,-	Familie Kr.: 1000,-
		Kontingent passive/støttemedlem Kr.: 300,-
Eventuell særkontingenten (eks treningssavgift):		Voksne kr.: Barn Kr.:
Andel av kontingenten som bifaller organisasjonen /laget lokalt: Kr.:		kr 45744
Andre opplysninger som har betydning for søknaden:		
Skriv her: <div style="text-align: center;"> <p>Utbedring av lysløypebrase pga overflatevann og skulles</p> <p>Se eget vedlegg.</p> </div>		

Fauske 14.03.13
Date/sted

Vegum Pedersen
Underskrift

**Søknad om
kommunal
kulturstøtte**

DRIFTTILSKUDD:

Slutte års regnskap og årsrapport skal følge med søknaden.

TILSKUDD TIL GRENDEHUS- TILSKUDD TIL PRIVATE ANLEGG:

Redegjør for hva midlene er tiltenkt brukt til:

Budsjett som viser utgifter og annen finansiering skal følge med søknaden.

TILSKUDD TIL SÆRSKILTE TILTAK:

Redegjør for aktiviteten/arrangementet det søkes om (bruk evt. eget ark).

Se eget vedlegg.

Budsjett som viser utgifter og annen finansiering skal følge med søknaden.

UNDERSKUDDSGARANTI:

Beskriv aktiviteten det søkes garanti for.

Budsjett som viser utgifter og annen finansiering skal følge med søknaden.

Utbedring av «gamle» lysløype

Ved lange kuldeperioder (som i vinter) og mye regn i vintersesongen (som i vinter), sveller det is på tvers i den gamle lysløypetraseen, samt at deler av traseen blir oversvømt av vann pga dårlig drenering.

Fauske IL langrenn ønsker å utbedre traseen for å unngå vann i deler av løypa, samt at det i tillegg utgjør en fare for skader og uhell når det sveller is i løypa. Vi ønsker å gå inn på to steder (se kart) for å grøfte, legge drenerør og fylle på med duk og subb for å bedre forholdene. Estimert kostnad kr 50 000.

Total søknadssum kr 50 000.

Mvh Vegar Pedersen, *Vegar Pedersen*
Fauske, 14.03.13

Kartvedlegg:

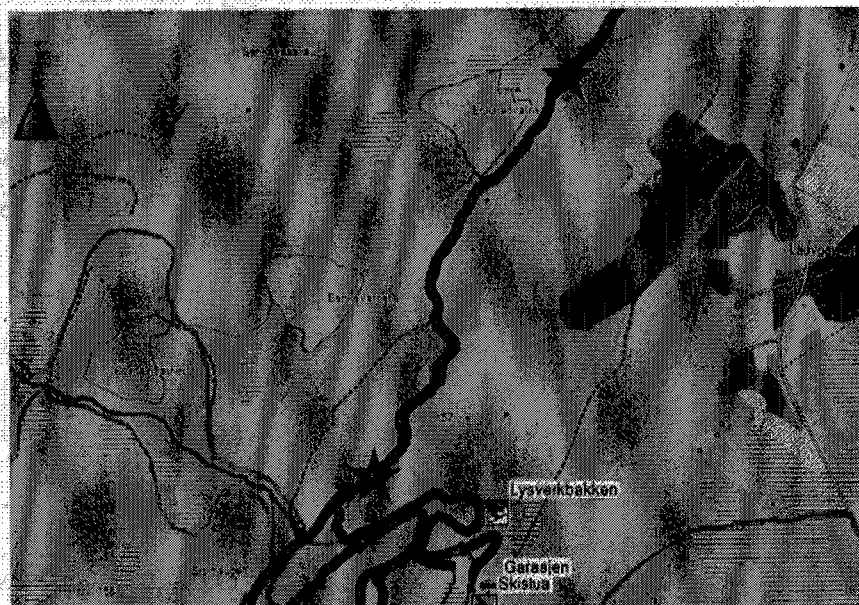

Kartvedlegg: Rød trasé viser lysløypa, og blå stjerne viser hvor vi har tenkte å utbedre løypa.

FAUSKE KOMMUNE

SAKSPAPIR

	JournalpostID: 13/3806	
	Arkiv sakID.: 13/579	Saksbehandler: Stig Løvseth
Sluttbehandlede vedtaksinstans: Driftsutvalget		
Sak nr.: 064/13	DRIFTSUTVALG	Dato: 22.05.2013

SØKNAD OM TILSKUDD TIL SÆRSKILTE TILTAK

Vedlegg: Søknad

Saksopplysninger:

Fauske IL Langrenn søker om tilskudd til særskilt tiltak – Snøproduksjon. De søker om kr 26.000,- fullfinansiering.

Søknaden blir behandlet etter §12 i retningslinjer for kulturstøtte som sier:

Støtte gis til lag/foreninger/enkeltpersoner som igangsetter tiltak som er av kostnadmessig karakter og kommer utenfor de ulike øvrige tilskuddstyper. Dette være seg investeringer i utstyr e.l. Ikke søknadsskjema. Det kan gis inntil 25% av de totale kostnader. Søknader behandles av Driftsstyret.

Søknaden må inneholde:

- *Beskrivelse av tiltaket/prosjektet*
- *Budsjettforslag og finansieringplan for prosjektet/aktiviteten.*

Søknaden må foreligge på forhånd.

Tiltakene/prosjektene må være avsluttet innen utgangen av søknadsåret.

Tildelte tilskudd utbetales i etterkant, og etter framlagt regnskap og rapport for arrangementet.

Regnskap må legges fram senest 15. november i samme kalenderår som tildelingen er foretatt.

SØKNADSRIST: INGEN, men tiltaket kan ikke være påbegynt før tilskudd er gitt.

Saksbehandlers vurdering:

Snøproduksjonen som har vært i Klungsetmarka har gjort at forholdene rundt skianlegget har gitt større forutsigbarhet og en lengre sesong.

Dette betyr mye for driften av anlegget.

De tiltak som skal gjennomføres gjør at driften blir enda mer forutsigbar og gjør anlegget enda bedre.

Tilskuddsordningen kan imidlertid ikke tildele mer enn 25 % av maksimale kostnader til tiltaket.

INNSTILLING :

Fauske IL Langrenn tildeles kr 6500,- i tilskudd til utbedringer av Snøproduksjonsanlegget. Tilskuddet utbetales etterskuddsvis etter framlagt rapport og regnskap. Regnskapet må vise at de totale kostnader er minimum 26.000,-. Er kostnadene lavere vil tilskuddet tilsvarende avkortes.

Beløpet posteres kommunal konto 1470.3500.3850

DRIF-033/13 VEDTAK- 10.04.2013

Saken ble enstemmig sendt tilbake til rådmannen for ny vurdering, jfr. godkjenning av dagsorden.

NYE OPPLYSNINGER I SAKEN

Rådmannen har ingen nye opplysninger i saken.

RÅDMANNENS FORSLAG TIL VEDTAK:

Fauske IL Langrenn tildeles kr 6500,- i tilskudd til utbedringer av Snøproduksjonsanlegget. Tilskuddet utbetales etterskuddsvis etter framlagt rapport og regnskap. Regnskapet må vise at de totale kostnader er minimum 26.000,-. Er kostnadene lavere vil tilskuddet tilsvarende avkortes.

Beløpet posteres kommunal konto 1470.3500.3850

Even Ediassen
rådmann

Utskrift sendes:

FAUSKE KOMMUNE
Kulturkontoret
Postboks 93, 8201 Fauske

Fauske kommune	
MUL	Saksbel 20
13-13	
Klassering	
J. ID	S. ID
13/225	13/579

Søknad om kommunal kulturstøtte

<input type="radio"/> Driftstilskudd	<input type="radio"/> Tilskudd til grendehus	<input type="radio"/> Tilskudd til private anlegg
	<input type="radio"/> Underskuddsgaranti	<input checked="" type="radio"/> Tilskudd til særskilte tiltak
Sett kryss foran aktuell tilskuddsordning. Se «Retningslinjer for kommunal kulturstøtte» for veiledning og kriterier. NB! Bruk ett skjema for hvert tilskudd det søkes på! Forsiden MÅ fylles ut, ikke bare side 2		
Opplysninger om organisasjon/laget/prosjektet/personen		
Navn - Organisasjon/lag/prosjektet/personen: Fauske i lagveien		E-postadresse: ✓ vegar.pedersen@dirnat.no
Adresse: Postbox 240	Postnummer: 8201	Poststed: Fauske
Tilsluttet hovedorganisasjon/forbund: Norge skiforbund		
Navn leder: Jørn	Etternavn: Jonassen	E-postadresse: Jørn.Jonassen@scania
Adresse: Kvitlyngveien 32	Postnummer: 8205	Poststed: Fauske
Telefon privat:	Telefon arbeid:	Mobil: 977 91 490
Kontonummer for overføring av tilskudd: 4555 20 51363		
Opplysninger om medlemmer:		
Samlet medlemstall: 144	Aktive: 116	Aktive under 18 år: 87
	Passive: 28	Aktive over 18 år: 29
Medlemskontingent:		
Voksne Kr.: 600,-	Barn Kr.: 600,-	Familie Kr.: 1000,-
		Kontingent passive/støttemedlem Kr.: 300,-
Eventuell særkontingent (eks treningsavgift):		Voksne kr.: Barn Kr.:
Andel av kontingenten som bifaller organisasjonen /laget lokalt: Kr.:		kr 45744
Andre opplysninger som har betydning for søknaden:		
Skriv her: Tilskudd sng produksjon Se vedlegg		

Fauske, 14.03.13
Dato/sted

Vegar Pedersen (e.f.)
Underskrift

Søknad om kommunal kulturstøtte

DRIFTTILSKUDD:

Siste års regnskap og årsrapport skal følge med søknaden.

TILSKUDD TIL GRENDEHUS- TILSKUDD TIL PRIVATE ANLEGG:

Redegjør for hva midlene er tiltenkt brukt til

Budsjett som viser utgifter og annen finansiering skal følge med søknaden.

TILSKUDD TIL SÆRSKILTE TILTAK:

Redegjør for aktiviteten/arrangementet det søkes om (bruk evt. eget ark).

Se vedlegg

Budsjett som viser utgifter og annen finansiering skal følge med søknaden.

UNDERSKUDDSGARANTI:

Beskriv aktiviteten det søkes garanti for.

Budsjett som viser utgifter og annen finansiering skal følge med søknaden.

Snøproduksjon

- Tak "isolert" over inntakskum og frostvakt i kum ". Rør og bend fra matepumpe fryser i dag og må tines hver gang ved oppstart av snøproduksjon. Må utbedres og legges varmekabler. Estimert kostnad kr 5000.
- Valer med trinsér over inntaksdam i Løvgavlen for oppheng av ispropell. Estimert kostnad kr 3000.
- Rør fra matepumpe i inntakskum og inn på land må underbygges og frostsikres (ligger like under vannflaten), og får juling av isen etter hvert som vannstanden endrer seg. Lekkasje i kobling rør/ bend inntakskum må utbedres. Estimert kostnad kr 5000.
- Inntaksrør til inntakskum må løftes opp fra bunn mot overflata, og byttes ut med fleksrør (redusert varntemp = bedre kvalitet og kapasitet på snøproduksjon). Innkjøp av materiell + leie av dykker, estimert kostnad kr 10 000.
- 2 stk. 16 amp uttak. I dag; utvendig på bua hvor styreskap for matepumpe er montert " må ha strøm til ispropell og frostvakt og mulighet til og bruke elektrisk verktøy til fjerning av is. Ingen muligheter i dag.

Totalt søknadssum er kr 26 000,-.

Utgiftene omfatter altså både materiell, leie av dykker, men tiltakene vil i stor grad føre til en bedre HMS-situasjon for mannskapet som er ansvarlig å drifte snøkanonanlegget.

Mvh Vegar Pedersen, *Vegar Pedersen*
Fauske, 14.03.13

FAUSKE KOMMUNE

SAKSPAPIR

	JournalpostID: 13/3808	
	Arkiv sakID.: 13/578	Saksbehandler: Stig Løvseth
Sluttbehandlede vedtaksinnstans: Driftsutvalget		
Sak nr.: 065/13	DRIFTSUTVALG	Dato: 22.05.2013

SØKNAD OM TILSKUDD TIL SÆRSKILTE TILTAK

Vedlegg: Søknad

Saksopplysninger:

Fauske IL Langrenn søker om tilskudd til særskilt tiltak – opparbeiding av skileikbakken som har fått navnet «Lysverkbakken» i Klungsetmarka. De søker om kr 50.000,- (fullfinansiering) av tiltaket

Søknaden blir behandlet etter §12 retningslinjer for kulturstøtte som sier:

Støtte gis til lag/foreninger/enkelt personer som igangsetter tiltak som er av kostnadmessig karakter og kommer utenfor de ulike øvrige tilskuddstyper. Dette være seg investeringer i utstyr e.l. Ikke søknadsskjema. Det kan gis inntil 25% av de totale kostnader. Søknader behandles av Driftsstyret. Søknaden må inneholde:

- *Beskrivelse av tiltaket/prosjektet*
- *Budsjettforslag og finansieringplan for prosjektet/aktiviteten.*

Søknaden må foreligge på forhånd.

Tiltakene/prosjektene må være avsluttet innen utgangen av søknadsåret.

Tildelte tilskudd utbetales i etterkant, og etter framlagt regnskap og rapport for arrangementet.

Regnskap må legges fram senest 15. november i samme kalenderår som tildelingen er foretatt.

SØKNADSRIST: INGEN, men tiltaket kan ikke være påbegynt før tilskudd er gitt.

Saksbehandlers vurdering:

Skileikanlegget i Klungsetmarka er blitt en suksess allerede, og nyttes av barnehager og skoler.

Søknaden gjelder ferdigstilling av denne.

Imidlertid kan det ikke innen denne ordningen fullfinansieres i henhold til retningslinjene. Men anlegget ville kunne motta tippemidler fra forenklet ordning (nærmiljøanlegg). Fauske IL Langrenn oppfordres til å søke dette i tillegg til kulturmidler fra kommunen.

INNSTILLING :

Fauske IL Langrenn tildeles kr 12500,- i tilskudd til skileikanlegget i Klungsetmarka.

Tilskuddet utbetales etterskuddsvis etter framlagt rapport og regnskap. Totale kostnader må vise kr 50.000,- for å motta maksimalt tilskudd. Skulle kostnadene være mindre vil tilskuddet tilsvarende avkortes.

Beløpet posteres kommunal konto 1470.3500.3850

DRIF-032/13 VEDTAK- 10.04.2013

Saken ble enstemmig sendt tilbake til rådmannen for ny vurdering, jfr. godkjenning av dagsorden.

NYE OPPLYSNINGER I SAKEN

Rådmannen har ingen nye opplysninger i saken.

RÅDMANNENS FORSLAG TIL VEDTAK:

Fauske IL Langrenn tildeles kr 12500,- i tilskudd til skileikanlegget i Klungsetmarka. Tilskuddet utbetales etterskuddsvis etter framlagt rapport og regnskap. Totale kostnader må vise kr 50.000,- for å motta maksimalt tilskudd. Skulle kostnadene være mindre vil tilskuddet tilsvarende avkortes.

Beløpet posteres kommunal konto 1470.3500.3850

Even Ediassen
rådmann

Utskrift sendes:
Enhetsleder kultur til videre
forføyning

Fauske kommune	
Kull	Saksbeh. Sho
15/3-13	
Klassering	
J. ID	S. ID
13/2277	13/578

FAUSKE KOMMUNE
Kulturkontoret
Postboks 93, 8201 Fauske

Søknad om kommunal kulturstøtte

<input type="radio"/> Driftstilskudd	<input type="radio"/> Tilskudd til grøndehus	<input type="radio"/> Tilskudd til private anlegg
	<input type="radio"/> Underskuddsgaranti	<input checked="" type="radio"/> Tilskudd til særskilte tiltak
Sett kryss foran aktuell tilskuddsordning. Se «Retningslinjer for kommunal kulturstøtte» for veiledning og kriterier. NB! Bruk ett skjema for hvert tilskudd det søkes på! Forsiden MA fylles ut, ikke bare side 2		
Opplysninger om organisasjon/laget/prosjektet/personen		
Navn - Organisasjon/lag/prosjektet/personen: Fauske il langrenn		E-postadresse: vegvar.pedersen@dirnet.no
Adresse: Postboks 240	Postnummer: 8201	Poststed: Fauske
Tilsluttet hovedorganisasjon/forbund: Norges Skiforbund		
Navn leder: Jørn	Etternavn: Jonassen	E-postadresse: jorn.jonassen@scania.no
Adresse: Kvitlyngveien 32	Postnummer: 8205	Poststed: Fauske
Telefon privat:	Telefon arbeid:	Mobil: 977 91 490
Kontonummer for overføring av tilskudd: 4555 20 51363		
Opplysninger om medlemmer:		
Samlet medlemstall: 144	Aktive: 116	Aktive under 18 år: 87
	Passive: 28	Aktive over 18 år: 29
Medlemskontingent:		
Voksne Kr.: 600,-	Barn Kr.: 600,-	Familie Kr.: 1000,-
		Kontingent passive/støttemedlem Kr.: 300,-
Eventuell særkontingent (eks treningsavgift):		Voksne kr.: Barn Kr.:
Andel av kontingenten som bifaller organisasjonen /laget lokalt: Kr.:		kr 45 744,-
Andre opplysninger som har betydning for søknaden:		
Skriv her: Opparbeiding av skitekkbakken (Lysverkbakken) Se vedlegg.		

Fauske, 14.03.13
Dato/sted

Vegvar Pedersen
Underskrift

**Søknad om
kommunal
kulturstøtte**

DRIFTTILSKUDD:

Slut årsregnskap og årsrapport skal følge med søknaden.

TILSKUDD TIL GRENDEHUS- TILSKUDD TIL PRIVATE ANLEGG:
Redegjør for hva midlene er tiltenkt brukt til

Budsjett som viser utgifter og annen finansiering skal følge med søknaden.

TILSKUDD TIL SÆRSKILTE TILTAK:
Redegjør for aktiviteten/arrangementet det søkes om (bruk evt. eget ark).

Se eget vedlegg

Budsjett som viser utgifter og annen finansiering skal følge med søknaden.

UNDERSKUDDSGARANTI:
Beskriv aktiviteten det søkes garanti for.

Budsjett som viser utgifter og annen finansiering skal følge med søknaden.

Skileikanlegget (Lysverkbakken) i Klungsetmarka

Skileikanlegget i Klungsetmarka har allerede vist seg å være en suksess, selv om anlegget fremstår som uferdig. Anlegget er «døpt» Lysverkbakken, etter offisiell åpning i vinter under markering av verdens snødag.

Fauske II har i 2012 brukt mange dugnadstimer på å opparbeide arealet slik det fremstår i dag, men ønsker å utbedre området ytterligere i løpet av 2013. Når dette området er ferdigstilt, vil det være et flott tilbud for barn og unge som ønsker å drive på med utendørsaktiviteter, sommer som vinter.

Det søkes herved om:

- Dekket dugnadstimer i Fauske II, 100 t à kr 150 = kr 15 000.
- Rydding av ekstra areal, fjerne røtter/stubber, flytte 2 gapahuker med lidsted, lage bedre adkomst og gruse opp slik at området kan benyttes sommerstid.
- Maskinleie/gravemaskin, kr 15 000.
- Lys i bakken/adkomst. Estimert kostnad kr 20 000.

Total søknadssum: kr 50 000.

Mvh Vegar Pedersen
Fauske, 14.03.13

FAUSKE KOMMUNE

SAKSPAPIR

	JournalpostID: 13/3811	
	Arkiv sakID.: 13/582	Saksbehandler: Stig Løvseth
Sluttbehandlede vedtaksinstans: Driftsutvalget		
Sak nr.: 066/13	DRIFTSUTVALG	Dato: 22.05.2013

SØKNAD OM TILSKUDD TIL SÆRSKILTE TILTAK

Vedlegg: Søknad

Saksopplysninger:

Fauske IL Langrenn søker om tilskudd til særskilt tiltak – Skilting i Klungsetmarka. Tilskuddet skal brukes til Informasjonstavler og «Du står her»-skilt.

Søknaden behandles i henhold til §12 i retningslinjer for kulturstøtte som sier:
Støtte gis til lag/foreninger/enkelt personer som igangsetter tiltak som er av kostnadmessig karakter og kommer utenfor de ulike øvrige tilskuddstyper. Dette være seg investeringer i utstyr e.l. Ikke søknadsskjema. Det kan gis inntil 25% av de totale kostnader. Søknader behandles av Driftsstyret. Søknaden må inneholde:

- *Beskrivelse av tiltaket/prosjektet*
- *Budsjettforslag og finansieringplan for prosjektet/aktiviteten.*

Søknaden må foreligge på forhånd.

Tiltakene/prosjektene må være avsluttet innen utgangen av søknadsåret.

Tildelte tilskudd utbetales i etterkant, og etter framlagt regnskap og rapport for arrangementet.

Regnskap må legges fram senest 15. november i samme kalenderår som tildelingen er foretatt.

SØKNADSRIST: INGEN, men tiltaket kan ikke være påbegynt før tilskudd er gitt.

Saksbehandlers vurdering:

Informasjonsskilt i et utfartsområde er alltid til det beste for publikum. Initiativet er godt fra Fauske IL Langrenn, og vil gi tilreisende og lokalt publikum et mye bedre tilrettelagt tilbud i Klungsetmarka både sommer og vinter.

Totalkostnaden er på kr. 30.000,-. Det søkes om kr. 15.000,-. Ordningen tilsier imidlertid maksimalt 25 % dekning av kulturmidler.

INNSTILLING :

Fauske IL Langrenn tildeles kr 7500,- i tilskudd til skilting i Klungsetmarka.

I og med at disse skiltene settes opp i et stort utfartsområde og i ei kommunal lysløype skal skiltene godkjennes av kommunen før oppsetting, og skiltplan over hvor skiltene skal settes avklares med kommune og grunneiere.

Beløpet utbetales i etterkant etter framlagt rapport og regnskap. Skulle kostnadene være lavere vil tilskuddet størrelse tilsvarende bli avkortet.

Beløpet posteres kommunal konto 1470.3500.3850

DRIF-031/13 VEDTAK- 10.04.2013

Saken ble enstemmig sendt tilbake til rådmannen for ny vurdering, jfr. godkjenning av dagsorden.

NYE OPPLYSNINGER I SAKEN

Rådmannen har ingen nye opplysninger i saken.

RÅDMANNENS FORSLAG TIL VEDTAK:

Fauske IL Langrenn tildeles kr 7500,- i tilskudd til skilting i Klungsetmarka.

I og med at disse skiltene settes opp i et stort utfartsområde og i ei kommunal lysløype skal skiltene godkjennes av kommunen før oppsetting, og skiltplan over hvor skiltene skal settes avklares med kommune og grunneiere.

Beløpet utbetales i etterkant etter framlagt rapport og regnskap. Skulle kostnadene være lavere vil tilskuddet størrelse tilsvarende bli avkortet.

Beløpet posteres kommunal konto 1470.3500.3850

Even Ediassen
rådmann

Utskrift sendes:

Fauske kommune	
KUH	Saksbehandler: SLO
15/3-13	
Klassering	
J. ID	S. ID
13/2248	13/582

FAUSKE KOMMUNE
Kulturkontoret
Postboks 93, 8201 Fauske

Søknad om kommunal kulturstøtte

<input type="radio"/> Driftstilskudd	<input type="radio"/> Tilskudd til grendehus	<input type="radio"/> Tilskudd til private anlegg
<input type="radio"/> Underskuddsgaranti	<input checked="" type="radio"/> Tilskudd til særskilte tiltak	

Sett kryss foran aktuell tilskuddsordning. Se «Retningslinjer for kommunal kulturstøtte» for veiledning og kriterier. NB! Bruk ett skjema for hvert tilskudd det søkes på! Forsiden MÅ fylles ut, ikke bare side 2

Opplysninger om organisasjon/laget/prosjektet/personen

Navn - Organisasjon/lag/prosjektet/personen: Fauske 71 langrenn E-postadresse: /vegan.pedersen@dirnet.no

Adresse: Postbox 240 Postnummer: 8201 Poststed: Fauske

Tilsluttet hovedorganisasjon/forbund: Norge Skiforbund

Navn leder: Jørn Etternavn: Jonassen E-postadresse: jorn.jonassen@scanica.no

Adresse: Kristlyngveien 32 Postnummer: 8205 Poststed: Fauske

Telefon privat: Telefon arbeid: Mobil: 977 91 490

Kontonummer for overføring av tilskudd: 4555 20 5136 3

Opplysninger om medlemmer:

Samlet medlemstall: 144	Aktive: 116	Aktive under 18 år: 87
	Passive: 28	Aktive over 18 år: 29

Medlemskontingent:

Voksne Kr.: 600,-	Barn Kr.: 600,-	Familie Kr.: 1000,-	Kontingent passive/stottemedlem Kr.: 300,-
-------------------	-----------------	---------------------	--

Eventuell særkontingenten (eks treningsavgift): Voksne kr.: Barn Kr.:

Andel av kontingenten som bifaller organisasjonen /laget lokalt: Kr.: kr 45744

Andre opplysninger som har betydning for søknaden:

Skriv her:

Skitting Klingsøtmarka skianlegg
Se eget vedlegg.

Fauske, 14.03.13

Dato/sted

Vegan Pedersen

Underskrift

**Søknad om
kommunal
kulturstøtte**

DRIFTTILSKUDD:

Siste års regnskap og årsrapport skal følge med søknaden.

TILSKUDD TIL GRENDEHUS- TILSKUDD TIL PRIVATE ANLEGG:
Redegjør for hva midlene er tiltenkt bruk til

Budsjett som viser utgifter og annen finansiering skal følge med søknaden.

TILSKUDD TIL SÆRSKILTE TILTAK:

Redegjør for aktiviteten/arrangementet det søkes om (bruk evt. eget ark).

Se eget vedlegg.

Budsjett som viser utgifter og annen finansiering skal følge med søknaden.

UNDERSKUDDSGARANTI:

Beskriv aktiviteten det søkes garanti for.

Budsjett som viser utgifter og annen finansiering skal følge med søknaden.

Skilting Klungsetmarka skianlegg

Viser til samtaler med Fauske kommune v/ kommunalsjef om saken.

Det er et stort behov for informasjon til brukere av skianlegget, og Fauske II og kommunen er pt i dialog om hvordan dette skal gjøres. Utgiftene til skilting er stipulert til kr 30000. Jfr de samtaler og møter klubben og kommunen har hatt, er vi blitt enige om å dele på kostnadene med å få laget nye skilt.

Det søkes herved om:

- 2 store infotavler ved Klungsetmarka og Arsenalet + små skilt (du står her nå) på strategiske steder i Klungsetmarka. Total ramme kr 30000, hvorav kr 15 000 dekkes Fauske II.

Total søknadssum kr 15 000.

Mvh Vegar Pedersen
Fauske, 14.03.13

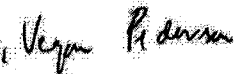

FAUSKE KOMMUNE

SAKSPAPIR

	JournalpostID: 13/3812	
	Arkiv sakID.: 13/580	Saksbehandler: Stig Løvseth
Sluttbehandlede vedtaksinnstans: Driftsutvalget		
Sak nr.: 067/13	DRIFTSUTVALG	Dato: 22.05.2013

SØKNAD OM TILSKUDD TIL SÆRSKILTE TILTAK

Vedlegg: Søknad

Saksopplysninger:

Fauske IL Langrenn søker om tilskudd til særskilt tiltak – vedlikehold av garasje i Klungsetmarka. Tilskuddet skal benyttes til maling og asfaltering og utbedre arealet rundt garasjen.

Søknaden behandles i henhold til §12 i retningslinjer for kulturstøtte som sier:

Støtte gis til lag/foreninger/enkeltpersoner som igangsetter tiltak som er av kostnadmessig karakter og kommer utenfor de ulike øvrige tilskuddstyper. Dette være seg investeringer i utstyr e.l. Ikke søknadsskjema. Det kan gis inntil 25% av de totale kostnader. Søknader behandles av Driftsstyret.

Søknaden må inneholde:

- *Beskrivelse av tiltaket/prosjektet*
- *Budsjettforslag og finansieringplan for prosjektet/aktiviteten.*

Søknaden må foreligge på forhånd.

Tiltakene/prosjektene må være avsluttet innen utgangen av søknadsåret.

Tildelte tilskudd utbetales i etterkant, og etter framlagt regnskap og rapport for arrangementet.

Regnskap må legges fram senest 15. november i samme kalenderår som tildelingen er foretatt.

SØKNADSRIST: INGEN, men tiltaket kan ikke være påbegynt før tilskudd er gitt.

Saksbehandlers vurdering:

Det søkt om kr 15.000,- i tilskudd. Det betyr at prosjektet ville vært fullfinansiert. Retningslinjene tilsier at maksimalt 25% av totale kostnader kan dekkes.

INNSTILLING :

Fauske IL Langrenn tildeles kr 3750,- i tilskudd til vedlikehold av garasje i Klungsetmarka. Tilskuddet utbetales etterskuddsvis og etter framlagt rapport og regnskap. Regnskapet må da vise at de totale kostnader for prosjektet er kr 15.000,-. Er kostnadene lavere vil tilskuddet tilsvarende bli redusert.

Beløpet posteres kommunal konto 1470.3500.3850

DRIF-030/13 VEDTAK- 10.04.2013

Saken ble enstemmig sendt tilbake til rådmannen for ny vurdering, jfr. godkjenning av dagsorden.

NYE OPPLYSNINGER I SAKEN

Rådmann har ingen nye opplysninger i saken.

RÅDMANNENS FORSLAG TIL VEDTAK:

Fauske IL Langrenn tildeles kr 3750,- i tilskudd til vedlikehold av garasje i Klungsetmarka. Tilskuddet utbetales etterskuddsvis og etter framlagt rapport og regnskap. Regnskapet må da vise at de totale kostnader for prosjektet er kr 15.000,-. Er kostnadene lavere vil tilskuddet tilsvarende bli redusert.

Beløpet posteres kommunal konto 1470.3500.3850

Even Ediassen
rådmann

Utskrift sendes:

Fauske kommune	
KULH	Saksbeh SHO
15/3-13	
Klassering	
J. ID	S. ID
13/2276	13/580

FAUSKE KOMMUNE
Kulturkontoret
Postboks 93, 8201 Fauske

**Søknad om
kommunal
kulturstøtte**

<input type="radio"/> Driftstilskudd	<input type="radio"/> Tilskudd til grendehus	<input type="radio"/> Tilskudd til private anlegg
	<input type="radio"/> Underskuddsgaranti	<input checked="" type="radio"/> Tilskudd til særskilte tiltak
Sett kryss foran aktuell tilskuddsordning. Se «Retningslinjer for kommunal kulturstøtte» for veiledning og kriterier. NB! Bruk ett skjema for hvert tilskudd det søkes på! Forsiden MÅ fylles ut, ikke bare side 2		
Opplysninger om organisasjon/laget/prosjektet/personen		
Navn - Organisasjon/lag/prosjektet/personen: Fauske il lagrenn		E-postadresse: vegan.pedersen@direct.no
Adresse: Postbox 240	Postnummer: 8201	Poststed: Fauske
Tilsluttet hovedorganisasjon/forbund: Norges skiforbund		
Navn leder: Jørn	Etternavn: Jonassen	E-postadresse: Jorn.Jonassen@scanica
Adresse: Kutlymveien 32	Postnummer: 8205	Poststed: Fauske
Telefon privat:	Telefon arbeid:	Mobil: 977 91 490
Kontonummer for overføring av tilskudd: 4555 20 51363		
Opplysninger om medlemmer:		
Samlet medlemstall: 144	Aktive: 116	Aktive under 18 år: 87
	Passive: 28	Aktive over 18 år: 29
Medlemskontingent:		
Voksne Kr.: 600,-	Barn Kr.: 600,-	Familie Kr.: 1000,-
		Kontingent passive/støttemedlem Kr.: 300,-
Eventuell særkontingenten (eks treningsavgift):		Voksne kr.: Barn Kr.:
Andel av kontingenten som bifaller organisasjonen /laget lokalt: Kr.:		kr 45744
Andre opplysninger som har betydning for søknaden:		
Skriv her: Vedlikehold garanti Se eget vedlegg.		

Fauske, 14.03.13

Dato/sted

Vegan Pedersen

Underskrift

Søknad om kommunal kulturstøtte

DRIFTTILSKUDD:

Slate års regnskap og årsrapport skal følge med søknaden.

TILSKUDD TIL GRENDEHUS- TILSKUDD TIL PRIVATE ANLEGG:

Redegjør for hva midlene er tiltenkt brukt til

Budsjett som viser utgifter og annen finansiering skal følge med søknaden

TILSKUDD TIL SÆRSKILTE TILTAK:

Redegjør for aktiviteten/arrangementet det søkes om (bruk evt. eget ark).

Se eget vedlegg.

Budsjett som viser utgifter og annen finansiering skal følge med søknaden

UNDERSKUDDSGARANTI:

Beskriv aktiviteten det søkes garanti for.

Budsjett som viser utgifter og annen finansiering skal følge med søknaden

Vedlikehold garasje

Vi ønsker å holde garasjen vedlike (maling) og utbedre utearealet ved å asfaltere utenfor porten. Arbeidet planlegges utført på dugnad. Estimert kostnad kr 15 000.

Total søknadssum kr 15 000.

Mvh Vegar Pedersen, *Vegar Pedersen*
Fauske, 14.09.13

FAUSKE KOMMUNE

SAKSPAPIR

	JournalpostID: 13/3813	
	Arkiv sakID.: 13/572	Saksbehandler: Stig Løvseth
Sluttbehandlede vedtaksinstans: Driftsutvalget		
Sak nr.: 068/13	DRIFTSUTVALG	Dato: 22.05.2013

SØKNAD OM TILSKUDD TIL SÆRSKILTE TILTAK

Vedlegg: Søknad

Saksopplysninger:

Sulitjelma og omegn Turistforening søker om tilskudd til særskilt tiltak – arrangementet «Opptur» for ungdomstrinnene i grunnskolen.

Søknaden behandles i henhold til §12 i retningslinjer for kulturstøtte som sier:

Støtte gis til lag/foreninger/enkeltpersoner som igangsetter tiltak som er av kostnadmessig karakter og kommer utenfor de ulike øvrige tilskuddstyper. Dette være seg investeringer i utstyr e.l. Ikke søknadsskjema. Det kan gis inntil 25% av de totale kostnader. Søknader behandles av Driftsstyret.

Søknaden må inneholde:

- *Beskrivelse av tiltaket/prosjektet*
- *Budsjettforslag og finansieringsplan for prosjektet/aktiviteten.*

Søknaden må foreligge på forhånd.

Tiltakene/prosjektene må være avsluttet innen utgangen av søknadsåret.

Tildelte tilskudd utbetales i etterkant, og etter fremlagt regnskap og rapport for arrangementet.

Regnskap må legges fram senest 15. november i samme kalenderår som tildelingen er foretatt.

SØKNADSRIST: INGEN, men tiltaket kan ikke være påbegynt før tilskudd er gitt.

Saksbehandlers vurdering:

Opptur er et nasjonalt opplegg Den norske turistforening har for å skape friluftsglede. Dette er et lavterskeltilbud som passer alle elever.

I budsjettet som er vedlagt er det også hensyntatt elever fra Fauske kommune. Disse utgiftene kan ikke tas med i når det beregnes tilskudd fra Fauske kommune.

INNSTILLING :

Sulitjelma og omegn turistforening tildeles kr 2013,- i tilskudd til arrangementet «Opptur». Beløpet utbetales i etterkant av arrangementet og etter fremlagt rapport og regnskap. Regnskapet må vise totale utgifter på kr 8050,- for at fullt tilskudd utbetales. Ved lavere utgiftsside vil tilskuddet tilsvarende bli redusert.

Beløpet posteres kommunal konto 1470.3500.3850

DRIF-029/13 VEDTAK- 10.04.2013

Saken ble enstemmig sendt tilbake til rådmannen for ny vurdering, jfr. godkjenning av dagsorden.

NYE OPPLYSNINGER I SAKEN

Rådmannen har ingen nye opplysninger i saken.

RÅDMANNENS FORSLAG TIL VEDTAK:

Sulitjelma og omegn turistforening tildeles kr 2013,- i tilskudd til arrangementet «Opptur». Beløpet utbetales i etterkant av arrangementet og etter fremlagt rapport og regnskap. Regnskapet må vise totale utgifter på kr 8050,- for at fullt tilskudd utbetales. Ved lavere utgiftsside vil tilskuddet tilsvarende bli redusert.

Beløpet posteres kommunal konto 1470.3500.3850

Even Ediassen
rådmann

Utskrift sendes:



Fauske kommune
Kulturkontoret
Postboks 93, 8201 Fauske

- Driftstilskudd
- Tilskudd til grendenes
- Tilskudd til private anlegg
- Underskuddsgaranti
- Tilskudd til særskilte tiltak

Sett kryss foran riktig tilskuddsordning. Se retningslinjer for kommunale tilskuddsordninger for veiledning og kriterier.
NB! Bruk ett skjema for hvert tilskudd.

Fauske kommune	
MUH	Saksbeh. SLO
17/3-13	
Klassering	
13/2264	S. JD 13/572

Søknad om kommunale kulturmidler

Opplysninger om organisasjon/laget			
Navn Organisasjon/lag:		E-postadresse:	
SULITJELMA OG OMEGN TURISTFOR.		SOT@turistforeningen.no	
Adresse:		Postnummer:	Poststed:
P. b. 300		8201	FAUSKE
Tilsluttet hovedorganisasjon/forbund:			
DNT			
Navn leder:		E-postadresse:	
SISSEL		sisseele@yahoo.no	
Etternavn:		Postnummer:	Poststed:
ELLILA		8200	FAUSKE
Adresse:		Mobil:	
Sjøgata 78		90513761	
Telefon privat:	Telefon arbeid:		
Navn kasserer:	Etternavn:	Kontonummer:	
Adresse:		Postnummer:	Poststed:
Telefon privat:	Telefon arbeid:	Mobil:	
Opplysninger om medlemmer:			
Samlet medlemstall:		Aktive:	Aktive under 18 år:
		Passive:	Aktive over 18 år:
Medlemskontingent:			
Voksne Kr.:	Barn Kr.:	Familie Kr.:	Kontingent passive/støttemedlem Kr.:
Eventuell særkontingenten (eks treningssavgift):		Voksne kr.:	Barn Kr.:
Andel av kontingenten som bifaller organisasjonen /laget lokalt:			
Kr.:			
Andre opplysninger som har betydning for søknaden:			
Skriv her:			
<p>Dette er en tilleggssøknad til tidligere innsendt søknad om driftstilskudd. Denne gjelder støtte til arrangement av <u>Oppstur</u> for alle 6.-klassinger. Kr. 4.500.-</p>			

Se tidligere innsendt søknad om driftstilsk.

Fauske 14/3-13
Dato/sted

Svein Sivang
Underskrift



Fauske kommune
Kulturkontoret
Postboks 93, 8201 Fauske

- Driftstilskudd
- Tilskudd til grendehus
- Tilskudd til private anlegg
- Underskuddsgaranti
- Tilskudd til særskilte tiltak

Søknad om kommunale kulturmidler

Sett kryss foran aktuell tilskuddsordning. Se retningslinjer for kommunale tilskuddsordninger for veiledning og kriterier.
NB! Bruk ett skjema for hvert tilskudd.

DRIFTTILSKUDD:

Dersom det i inneværende år ventes større endringer i lagets økonomi, i forhold til siste år, må dette spesifiseres, evt. budsjett vedlegges.

Siste års regnskap og årsrapport skal følge med søknaden.

TILSKUDD TIL GRENDEHUS- TILSKUDD TIL PRIVATE ANLEGG:

Redegjør for hva midlene er tiltenkt brukt til

Budsjett som viser utgifter og annen finansiering skal følge med søknaden

TILSKUDD TIL SÆRSKILTE TILTAK:

Redegjør for aktiviteten/arrangementet det søkes om (bruk evt. eget ark).

Viser til vedlagt invitasjon til skolene om å delta på Opptur.
Utgiftene vil hovedsaklig gjelde buss transport for deltakere fra Sulitjelma, Valnesfjord og Sørfold. Se vedlagt budsjett.

Budsjett som viser utgifter og annen finansiering skal følge med søknaden

UNDERSKUDDSGARANTI:

Beskriv aktiviteten det søkes garanti for.

Budsjett som viser utgifter og annen finansiering skal følge med søknaden

Sulitjelma og Omegn Turistforening

OPPTUR 2013

Budsjett

Kopiering av informasjon til klassene, 120 stk x kr 1,-	kr 120,-
Kopiering av spørsmål til elevene 120 x kr 1,-	kr 120,-
Premier til elever som har svart på spørsmål	kr 200,-
Ved til bål på toppen	kr 60,-
Pølser til grilling (de fleste tar med seg selv)	kr 100,-
Premie til en aktiv klasse 25 elever + 2 lærere	
gratis overnatting på turisthytte hytte 25 x 50,- + 200,-	kr 1450,-
Maxitaxi fra Sulitjelma t/r	kr 2.500,-
Buss fra Valnesfjord	kr 3.500
Buss fra Sørfold	kr 3.500
Arbeid med arrangementet, planlegging og gjennomføring: SOT	kr 0,-
<u>TOTALE UTGIFTER:</u>	kr 11.550,-

Støtte fra DNT	kr 5.000
Støtte fra Fauske kommune	kr 4.500
Bidrag fra SOT	kr 2.050
<u>TOTALT:</u>	kr 11.550

Fauske 14.03 2013

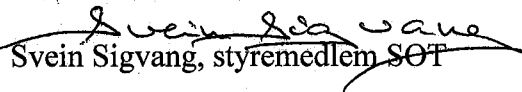
Svein Sigvang, styremedlem SOT



Postboks 300
8201 FAUSKE

Bankkonto: 0530 1819333
Hjemmeside: www.turistforeningen.no/sot

Til grunnskolene i Fauske og Sørfold, ungdomstrinnet.

INVITASJON TIL OPPTUR

Også i år vil Sulitjelma og Omegn Turistforening (SOT) arrangere en turdag for alle 8.-klasser i kommunene.

Den nasjonale dagen for Opptur er 7. mai, men vi vet at dette er for tidlig her i området.

Det er vanligvis en del snø og vanskelige turforhold i marka på den tida.

I fjor hadde vi Opptur den 8. juni. I år passer ikke den datoen, det er en lørdag, så det passer bedre den 6. eller 7.

Hvilken dag passer best for dere?

Kan skolene bli enig om en dag?

Opplegget blir som vanlig, en tur opp i nærområdet, Finneidlia eller Klungset, slik at den største skolen kan delta uten busstransport.

Det blir noen oppgaveposter undervegs og premier på toppen, - og vi skal ha bål, grilling, og diverse aktiviteter.

En klasse blir trukket ut til å få gratis overnatting på ei turisthytte.

Vi venter på svar fra dere før vi bestemmer dato.

Med vennlig hilsen fra SOT

Svein Sigvang
ssigvang@online.no
mobil: 46845530

FAUSKE KOMMUNE

SAKSPAPIR

	JournalpostID: 13/3814	
	Arkiv sakID.: 13/558	Saksbehandler: Stig Løvseth
Sluttbehandlede vedtaksinnstans: Driftsutvalget		
Sak nr.: 069/13	DRIFTSUTVALG	Dato: 22.05.2013

SØKNAD OM TILSKUDD TIL SÆRSKILTE TILTAK

Vedlegg: Søknad

Saksopplysninger:

Dans Fauske søker om tilskudd til særskilt tiltak – investeringer i nye vinduer til Samfunnshuset/Storsalen.

Saken behandles i henhold til §12 i retningslinjer for kulturstøtte som sier:

Støtte gis til lag/foreninger/enkeltpersoner som igangsetter tiltak som er av kostnadmessig karakter og kommer utenfor de ulike øvrige tilskuddstyper. Dette være seg investeringer i utstyr e.l. Ikke søknadsskjema. Det kan gis inntil 25% av de totale kostnader. Søknader behandles av Driftsstyret.

Søknaden må inneholde:

- *Beskrivelse av tiltaket/prosjektet*
- *Budsjettforslag og finansieringplan for prosjektet/aktiviteten.*

Søknaden må foreligge på forhånd.

Tiltakene/prosjektene må være avsluttet innen utgangen av søknadsåret.

Tildelte tilskudd utbetales i etterkant, og etter framlagt regnskap og rapport for arrangementet.

Regnskap må legges fram senest 15. november i samme kalenderår som tildelingen er foretatt.

SØKNADSRIST: INGEN, men tiltaket kan ikke være påbegynt før tilskudd er gitt.

Saksbehandlers vurdering:

I §12 i retningslinjene står det at søknaden må foreligge på forhånd.

Det vil si at søknaden må foreligge før prosjektet er påstartet.

Tiltaket som er omsøkt er ferdigstilt og kan dermed ikke imøtekommes.

INNSTILLING :

Søknaden avslås.

DRIF-028/13 VEDTAK- 10.04.2013

Saken ble enstemmig sendt tilbake til rådmannen for ny vurdering, jfr. godkjenning av dagsorden.

NYE OPPLYSNINGER I SAKEN

Rådmannen har ingen nye opplysninger i saken.

RÅDMANNENS FORSLAG TIL VEDTAK:

Søknaden avslås.

Even Ediassen
Rådmann

Utskrift sendes:

Fauske kommune	
KUL	Saksbeh. SLO
14/3-13	
Klassering	
J. ID	S. ID
13/2157	13/558

Søknad om kommunal kulturstøtte

- Driftstilskudd
 Tilskudd til grendehus
 Tilskudd til private anlegg
 Underskuddsgaranti
 Tilskudd til særskilte tiltak

Sett kryss foran aktuell tilskuddsordning. Se «Retningslinjer for kommunal kulturstøtte» for veiledning og kriterier. NB! Bruk **ett skjema for hvert tilskudd** det søkes på! Forsiden **MÅ** fylles ut, ikke bare side 2

Opplysninger om organisasjon/laget/prosjektet/personen

Navn - Organisasjon/lag/prosjektet/personen: Dans Fauske		E-postadresse: post@dansfauske.no	
Adresse: Postboks 162		Postnummer: 8201	Poststed: Fauske
Tilsluttet hovedorganisasjon/forbund: Norges Danseforbund, Nordland Idrettskrets, Norges Idrettsforbund			
Navn leder: Frank Tollanes		Etternavn: Karlsen	
		E-postadresse: frank.karlsen@tollanes.com	
Adresse: Stranda 3		Postnummer: 8206	Poststed: Fauske
Telefon privat: 97744708	Telefon arbeid: 97744708	Mobil: 97744708	
Kontonummer for overføring av tilskudd: 4509.29.57011			

Opplysninger om medlemmer:

Samlet medlemstall:	Aktive: 560	Aktive under 18 år: 425
	Passive:	Aktive over 18 år: 135

Medlemskontingent:

Voksne Kr.:	Barn Kr.:	Familie Kr.:	Kontingent passive/støttemedlem Kr.:
100	100		100
Eventuell særkontingenten (eks treningssavgift): 600		Voksne kr.:	Barn Kr.:
		600	600
Andel av kontingenten som bifaller organisasjonen /laget lokalt: Kr.:		100	

Andre opplysninger som har betydning for søknaden:

Skriv her:
 Dans Fauske har hatt et tøft år i 2012 med stor nedgang i medlemstall, og fokus på VM-2012 i swingdanser. Klubben har hatt et tøft år økonomisk, med et underskudd på ca kr. 460.000,-. Dette er i hovedsak grunnet nedgang i medlemmer, samt store investeringer i nye vinduer til Samfunnshuset til kr 135.000,-. De gamle vinduene var helt ødelagte, og det blåste rett inn i storsalen, og Dans Fauske sto i fare for å måtte legge ned dansetilbudet i storsalen på Ungdomens Hus. Dette er en kostnad kommunen som eier av bygget ikke ønsket å ta, og førte til at kommunens største forening fortsatt kan gi gode dansetilbud til hele byens befolkning, også psykisk utviklingshemmede og flyktninger.

14/3-13 Fauske Frank Karlsen

Dato/sted

Underskrift

DRIFTTILSKUDD:

Siste års regnskap og årsrapport skal følge med søknaden.

TILSKUDD TIL GRENDEHUS- TILSKUDD TIL PRIVATE ANLEGG:

Redegjør for hva midlene er tiltenkt brukt til

Budsjett som viser utgifter og annen finansiering skal følge med søknaden

TILSKUDD TIL SÆRSKILTE TILTAK:

Redegjør for aktiviteten/arrangementet det søkes om (bruk evt. eget ark).

Investering i nye vinduer til Ungdommens hus. Var helt nødvendig for at dansekursene kunne fortsette der. Førte til stor forbedring i luft, klima og innemiljø i storsalen. Dokumenterte kostnader: 134.509,-. Det søkes om økonomisk støtte til 1/3, kr 44.836,-.

Budsjett som viser utgifter og annen finansiering skal følge med søknaden

UNDERSKUDDSGARANTI:

Beskriv aktiviteten det søkes garanti for.

Budsjett som viser utgifter og annen finansiering skal følge med søknaden

ÅRSBERETNING FOR DANS FAUSKE FOR ÅR 2012.

STYRET HAR I PERIODEN 18 MARS. 2012 – 10. MARS 2013, BESTÅTT AV:

Leder:	Frank Tollånes Karlsen
Nestleder:	Heidi Pedersen
Kasserer:	Marit Sørensen
Sekretær:	Linda Aparicio
Styremedlem:	Ari Tollånes
Styremedlem:	Vidar Hilling
Styremedlem:	Sten Skjellhaug
1. varamedlem	Michelle Godwin
2. varamedlem	Monika Andersen
3. varamedlem	Marianne Tverå
Valgkomité	Ellen Kildal Jørgen Gunnestad Nanny Stemland
Revisorer:	Økonor

MØTER

1 Årsmøte, 18 Mars. 2012

1 Ekstraordinært Årsmøte, 30 Sept. 2012, for å behandle Regnskap 2011 og Styrehonorar

11 styremøter og behandlet totalt 69 saker.

Det har i tillegg vært en egen VM-Komite for VM 2012, som har jobbet under styret.

Av saker som har vært oppe til behandling, nevner vi Innkjøp av ny fane til klubben, Investering av nytt dansegulv, kjøp av flere plattinger, ekstra musikkanlegg, legge nytt dansegulv nede i kjelleren etter vannlekkasje, kursplanlegging, VM 2012, 2 store danseshow, sponsoravtaler, stillingsinnstruks for Frank og Valter, satsning på juniorparene, Treningsskjorter, Konkurranser, Kjøp av Bose Høyttaler, søknader om økonomisk støtte m.m.

Hele styret inkl. varamedlemmer har vært innkalt på alle styremøtene, styret har fungert godt sammen, og alle styremedlemmer har stått på til beste for klubben.

Hele styret (minus Edvard, Ari og Heidi) deltok på ledersamling og Dance Award i januar 2012.

Frank og Miriam har sittet i styret til Nord-Norsk Dansekrets.

Valter sitter i Hovedstyret til Norges Danseforbund, samt vært leder i Fauske idrettsråd.

Frank, Heidi og Valter har vært faste medlemmer i VM-komiteen, og hele styret har hatt ledende oppgaver under VM-2012.

MEDLEMMER I KLUBBEN.

Dans Fauske har pr 31.12.2012, 560 medlemmer som er med å danser i, eller er instruktører for de ulike dansekursene som Dans Fauske arrangerer. Vi har 438 jenter og 122 gutter som medlemmer.

Dans Fauske har hatt en nedgang i medlemsmassen med ca 75 medlemmer fra 2011, noe som vi tror ligger i manglende fokus på klubbdrift og markedsføring av kursene, samt mye fokus på VM-2012.

Dans Fauske er likevel det største idrettslaget i kommunen i 2012. Vi takker alle instruktører og assistenter for en meget god jobb med kurs og danseshow i 2012!

OPPLÆRING.

Dans Fauske har brukt en del midler på opplæring av egne instruktører i 2012, i hovedsak til landslagsparene på samlinger i Boogie Woogie i Trondheim. Dans Fauske hatt 3 ½ par på landslaget i Boogie Woogie fra høsten 2012. Marianne og Siri var på Danseforbundets kongress på Ullevål i august. Juniordanserne i Boogie Woogie reiste også til Trondheim på ALF (Another Lindy Hop Festival) i mars 2012, og ble trent av Thorbjørn og Susanne, samt William og Maeva.

KONKURRANSER

Dans Fauske har deltatt med dansere på følgende konkurranser i 2012:

KONKURRANSE:	TID: (deltakere fra Dans Fauske)
1. NNM i Swing og Hip Hop på Fauske,	25. Februar (ca 35 dansere)
2. Nordisk Mesterskap i Boogie Woogie i Helsinki,	28 april (3 par)
3. EM i Boogie Woogie, Stuttgart,	17-18 August (4 par)
4. VM i Boogie Woogie på Fauske,	22. September (4 par)
5. Grenland dansecup	4. oktober (4 par)
6. NM i Swing & Rock'n Roll i Tromsø	3 nov (9 par)
7. NM i Hip Hop i Oslo	17. Nov. (16 dansere)

Toppidrettssatsning, 3 av våre juniorpar + Miriam og Ole Andreas har vært på det Norske Landslaget i Boogie Woogie i 2012, og fått fortsatt tilbud i 2013. Ellen er hovedtrener for landslagsparene.

Noen resultater:

I Boogie Woogie ble Magnus og Stine nr 2 i NM og nr 1 i Grenland, Ole og Miriam nr 2 i NM, Thomas og Sunniva kom til Semifinale i Nordisk og EM.

I Hip Hop ble Ronja og Ane NM-vinnere i Duo, og Wiicked vant Formasjon.

Miriam har med sin nye dansepartner, Ole Andreas Moksnes reist og trent mye i 2012. De har deltatt på flere internasjonale konkurranser, landslagssamlinger.

KURS SOM HAR VÆRT AVHOLDT I 2012:

Mini-Disco	Ansv: Marianne Tverå
Junior-Dans	Ansv: Marianne Tverå
Street dance I og II	Ansv: Annie Storeide, Siri Willumsen, Ingrid Leier Johansen
Street-Jazz	Ansv: Marianne Tverå og Heidi Pedersen
Zumba	Ansv: Marianne Tverå
Ladies Night	Ansv: Marianne Tverå og Heidi Pedersen
Hip Hop duo	Ansv: Marianne Tverå og Heidi Pedersen
Hip Hop Girls	Ansv: Ingrid Leier Johansen
Junior-Swing 1 - 6	Ansv: Valter Jacobsen, Ellen Kildal, Miriam Olsen, Haakon og Rakel
Ballett 1 og 2	Ansv: Michelle Godwin
Internasjonal Dans	Ansv: Michelle Godwin
Funksjonshemmede	Ansv: Michelle Godwin
Swingkurs	Ansv: Valter Jacobsen, Ellen Kildal
Melbourne Shuffle	Ansv: Frida Amundsen
Tricking	Ansv: Joakim Holstad, Martin S. Hansen
Magedans for barn	Ansv: Hanne Olsen

Kursene har vært avholdt på 3 dansesaler; 2 saler på Samfunnshuset og i speilsalen ved Vestmyra barnehage.

SPONSORER/SAMARBEIDSPARTNERE

- Sparebank1 er Dans Fauskes hovedsponsor, og har sponset med en fast sum i året.
- SKS er ny sponsor fra 2010, og sponser Dans Fauske med en fast sum i året.
- Friskhuset har også sponset Dans Fauske med en del gratis og ½ pris medlemskort.
- G-Sport er inne som sponsor, med medlemsrabatter og rimelig innkjøp.
- Fauske Hotell er inne med et fast antall sponsede rom pr år.
- Saltenposten tilbyr gratis annonsering og hjelp til markedsføring.
- VM-2012 har skaffet flere gode kontakter i næringslivet på Fauske, som vil bære frukter.

ØKONOMI

Dans Fauske's har hatt et meget hektisk år økonomisk i 2012, i hovedsak på grunn av VM-2012. Med en totalomsetning på kr 3 355 470,- og et stort underskudd på 466 458,-. Underskuddet er i hovedsak fra store investeringer på nye vinduer, sceneplattinger og oppussing av dansesal, samt at vi har hatt

færre deltakere på dansekurs i 2012. Vi har som nevnt hatt for liten fokus på økonomisk styring utfra budsjett, men har vært nødt å gjøre mindre justeringer på enkeltposter i styret. VM 2012 viser i 2012 et overskudd på ca kr 12 000,-. Vi lander på et estimert overskudd for VM-2012 på ca 100 000,-, når vi har fått inn de siste sponsormidlene fra DA Bodø og Partnerskap Salten, totalt kr 150 000,- utestående. Vi har en varebeholdning til en verdi av ca kr 400 000,-. Viser for øvrig til regnskapet.

VM-2012 I BOOGIE WOOGIE, BUGG OG LINDY HOP

22. september 2012 var en historisk dag. Dans Fauske sto som arrangør av tidenes første VM i Nordland Fylke, uansett idrett, og det første Swing-VM i Norge noensinne. Over 200 frivillige gjorde en fantastisk innsats for at gjennomføringen gikk som planlagt. Arrangementet gikk knirkefritt teknisk, det var live sending på NRK 1 fra kl. 18.00 – 19.00, hvor Norge fikk 2 gullmedaljer.

Økonomisk hadde arrangementet ca 2.900.000,- i omsetning, hvorav kr 2.000.000,- i sponsormidler. Arrangementet gikk totalt sett i overskudd med ca kr 100.000,-.

Tilbakemeldingene fra arrangementet har vært fantastiske både nasjonalt og internasjonalt, og det er mange å takke for at det gikk så bra. Organisasjonskomitéen har jobbet godt med å rekruttere dyktige og flinke personer til mange ulike oppgaver. Vi kan konkludere at "Det tok Heelt av"!

ANDRE ARRANGEMENT.

Danseshow: Lørdag 2. Juni og Lørdag 8. desember, arrangerte Dans Fauske 2 store danseshow i Fauske idrettshall. I juni het barneshowet "Hippy Hippy Shake" og ungdomsshowet het "Movement". 8. Desember het showene "We Make The World Move", her hadde vi en kjendis-gjestedanser i Carl Vaughns, en popper fra Norske Talenter. Riggingen i hallen gikk kjempebra på begge showene, vi begynner å få god erfaring med det. Vi gjennomføre to utrolig flotte danseshow. Det var fullt, med rundt 750 mennesker i salen i juni. I desember hadde vi over 1000 mennesker iløpet av 2 show. Danseshowene til Dans Fauske er blitt utrolig gode, og vi begynner å finne et godt mønster. Takk til alle som hjelper til med å gjennomføre disse supre showene.

DANSESHOP:

Dans Fauske selger sko jevnlig, og har fått egne hyller på G-sport.

AVSLUTNING:

Vi har hatt et flott og hektiske år i 2012, og mange positive tilbakemeldinger fra foreldre. Dans Fauske gjør en viktig jobb i folkehelsekommunen Fauske, og har gitt et dansetilbud til de mange som har savnet dette. I 2013 er Dans Fauske 10 år, og vi skal feire oss selv.

Med hilsen for styret

Frank T.Karlsen
(sign)

Heidi Pedersen
(sign)

Marit Sørensen
(sign)

Sten Skjellhaug
(sign)

Ari Tollånes
(sign)

Linda Aparicio
(sign)

Vidar Hilling
(sign)

Michelle Godwin
(sign)

Monika Andersen
(sign)

Marianne Tverå
(sign)

Budsjett og regnskap for Dans Fauske 2012

BUDSJETT 2012

Regnskap pr 31.12.2012

	Inntekter	Utgifter	Inntekter	Utgifter
Administrasjon	50 000,00 kr	90 000,00 kr	25 836,84 kr	72 497,43 kr
Kurs	400 000,00 kr	- kr	237 200,45 kr	600,00 kr
Kontingent	60 000,00 kr	5 000,00 kr	38 600,00 kr	100,00 kr
Honorar		350 000,00 kr	- kr	344 585,00 kr
Skatt		100 000,00 kr		138 631,60 kr
Opplæring	10 000,00 kr	100 000,00 kr	6 716,00 kr	97 618,89 kr
Konkurransereise	50 000,00 kr	200 000,00 kr	83 040,00 kr	319 904,74 kr
Utstyr	100 000,00 kr	200 000,00 kr	62 944,00 kr	103 325,18 kr
Arrangement	250 000,00 kr	120 000,00 kr	168 841,00 kr	108 946,30 kr
Sponsor/støtte	250 000,00 kr	9 406,94 kr	233 576,42 kr	- kr
Diverse	50 000,00 kr	40 000,00 kr	18 180,00 kr	166 932,50 kr
VM 2012	2 000 000,00 kr	2 000 000,00 kr	2 014 077,06 kr	2 002 328,87 kr
SUM	3 220 000,00 kr	3 214 406,94 kr	2 889 011,77 kr	3 355 470,51 kr
Sum overskudd		5 593,06 kr		-466 458,74 kr
Balance	3 220 000,00 kr	3 220 000,00 kr	2 889 011,77 kr	2 889 011,77 kr

Frank T Kvaldseth
Leder Dans Fauske

FAUSKE KOMMUNE

SAKSPAPIR

	JournalpostID: 13/3815	
	Arkiv sakID.: 13/550	Saksbehandler: Stig Løvseth
Sluttbehandlede vedtaksinnstans: Driftsutvalget		
Sak nr.: 070/13	DRIFTSUTVALG	Dato: 22.05.2013

KULTURMIDLER 2013 - SÆRSKILT TILTAK

Vedlegg: Søknad

Saksopplysninger:

Fauske helsesportslag søker kr 5000,- i tilskudd til særskilt tiltak. I søknaden nevnes det at tilskuddet skal benyttes for å få enda flere med på deres tiltak.

Søknaden behandles etter §12 i retningslinjer for kulturstøtte som tilsier:
Støtte gis til lag/foreninger/enkelt personer som igangsetter tiltak som er av kostnadmessig karakter og kommer utenfor de ulike øvrige tilskuddstyper. Dette være seg investeringer i utstyr e.l. Ikke søknadsskjema. Det kan gis inntil 25% av de totale kostnader. Søknader behandles av Driftsstyret. Søknaden må inneholde:

- *Beskrivelse av tiltaket/prosjektet*
- *Budsjettforslag og finansieringplan for prosjektet/aktiviteten.*

Søknaden må foreligge på forhånd.

Tiltakene/prosjektene må være avsluttet innen utgangen av søknadsåret.

Tildelte tilskudd utbetales i etterkant, og etter framlagt regnskap og rapport for arrangementet.

Regnskap må legges fram senest 15. november i samme kalenderår som tildelingen er foretatt.

SØKNADSRIST: INGEN, men tiltaket kan ikke være påbegynt før tilskudd er gitt.

Saksbehandlers vurdering:

Fauske helsesportslag driver mange ulike lavterskelaktiviteter. Dette er gode tilbud for å lokalbefolkningen i Fauske kommune.

Imidlertid er det slik at disse aktivitetene er eksisterende og faller derfor utenfor denne ordningen. Har dette vært nye tiltak som ikke er igangsatt, jfr §12 i retningslinjene ville dette vært tilskuddsberettiget. Det er denne søknaden. Søknaden anbefales derfor å avslås.

INNSTILLING :

Søknaden avslås.

DRIF-026/13 VEDTAK- 10.04.2013

Saken ble enstemmig sendt tilbake til rådmannen for ny vurdering, jfr. godkjenning av dagsorden.

NYE OPPLYSNINGER I SAKEN

Rådmann har ingen nye opplysninger i saken.

RÅDMANNENS FORSLAG TIL VEDTAK:

Søknaden avslås.

Even Ediassen
rådmann

Utskrift sendes:



Fauske kommune	
KULL	Saksbeft. 520
13/3-13	
Klassering	
J. ID 13/2124	S. ID 13/550

Søknad om kommunal kulturstøtte

- Driftstilskudd
 Tilskudd til grendehus
 Tilskudd til private anlegg
 Underskuddsgaranti
 Tilskudd til særskilte tiltak

Sett kryss foran aktuell tilskuddsordning. Se «Retningslinjer for kommunal kulturstøtte» for veiledning og kriterier. NB! Bruk ett skjema for hvert tilskudd det søkes på! Forsiden **MÅ** fylles ut, ikke bare side 2

Opplysninger om organisasjon/laget/prosjektet/personen

Navn - Organisasjon/lag/prosjektet/personen: Fauske HelseSportsLag E-postadresse: Karstein.Olsen@Signalbox.no

Adresse: Postb. 286 Postnummer: 8210 Poststed: Fauske

Tilsluttet hovedorganisasjon/forbund: NIF.

Navn leder: Karstein Etternavn: Olsen E-postadresse: Karstein.Olsen@Signalbox.no

Adresse: Einmoen 11 Postnummer: 8206 Poststed: Fauske

Telefon privat: 75644947 Telefon arbeid: Mobil: 922 51906

Kontonummer for overføring av tilskudd: 4555 2068 533

Opplysninger om medlemmer:

Samlet medlemstall: 203 Aktive: Aktive under 18 år:

Passive: Aktive over 18 år:

Medlemskontingent:

Voksne Kr.: 150,- Barn Kr.: 75,- Familie Kr.: Kontingent passive/støttemedlem Kr.:

Eventuell særkontingenten (eks treningsavgift): Voksne kr.: Barn Kr.:

Andel av kontingenten som bifaller organisasjonen /laget lokalt: Kr.:

Andre opplysninger som har betydning for søknaden:

Skriv her:

Fauske 10/3-13
Dato/sted

Karstein Olsen
Underskrift

DRIFTTILSKUDD:

Vi søker om tilskudd til drift
av laget Kr. 10000,-

Siste års regnskap og årsrapport skal følge med søknaden.

TILSKUDD TIL GRENDEHUS- TILSKUDD TIL PRIVATE ANLEGG:

Redegjør for hva midlene er tiltenkt brukt til

Vedlikehold av Aktivitets lokalene på
Vestmyra Kr. 45000,-
Vedlikehold av Femvøring og Neust.
Kr. 15000,-

Budsjett som viser utgifter og annen finansiering skal følge med søknaden.

TILSKUDD TIL SÆRSKILTE TILTAK:

Redegjør for aktiviteten/arrangementet det søkes om (bruk evt. eget ark).

Folkehelse. Søker om tilskudd for å få
enda flere med på aktivitetene vi har
i Helse sportslaget Kr. 5000,-

Budsjett som viser utgifter og annen finansiering skal følge med søknaden.

UNDERSKUDDSGARANTI:

Beskriv aktiviteten det søkes garanti for.

Budsjett som viser utgifter og annen finansiering skal følge med søknaden.

Å R S M Ø T E



24 FEBRUAR 2012

SAKSLISTE:

1. Åpning
2. Valg av dirigent og sekretær
3. Årsheretning
4. Innkommeforhold
5. Regnskap
6. Budsjett
7. Fastsettelse av økonomi
8. Valg
9. Avslutning

FAUSKE HELSESPORTSLAG

Årsberetning for 2011

Styret har bestått av:

Leder Karstein Olsen

Nestleder Trond Risvoll

Sekretær Karin Sandvik

Styremedlem Rigmor Olufsen

Kasserer Helge Mosand

Vararepresentanter Jaime Aparicio og Gerd Aanes

Regnskapsfører Terje Nymoen.

Også dette år har vært et år med mange aktiviteter, og medlemstallet holder seg ganske høyt og stabilt med litt over 200 medlemmer (betalende og æresmedlemmer).

Økonomi

Laget har bra økonomi. Vi fikk 10.000 i kulturmidler.

Bingoen som vi har hatt i løpet av året har gitt oss en bra inntekt.

Julemessa ga oss ca 40.000

Skikongen ga oss en pen slant i form av startkontingent, kaffesalg og loddsalg.

Vi har fått støtte fra Nordlands Idrettskrets, Sparebank 1 og SKS, samt kaffe av ICA til

Skikongen.

Sparebank 1 har også i år støttet vår Bingo.

Pitney Bowes har sponset oss med kopiering og lignende

Vi har også fått en god slant fra "Grasrotandelen" ved årets slutt var det 22.023,- kr, dette er beløpet som er opptjent i året 2011.

Kjøpt hytte som er plassert i småbåthavna.

Kjøpt 6 vinduer til aktivitetslokalet vårt, ikke satt inn enda.

Kjøpt kopieringsmaskin (brukt).

Har også foretatt litt reparasjoner på 5-børingen. (Skiftet råtne bord).

Vi har også gitt følgende:

Kr 5.000 til hjertesyke barn (sømmerleir)

Kr 2.000 til Miljø og habiliteringstjenesten (Julefest for de som har det litt vanskelig).

Kr 4.000 til Miljø og habiliteringstjenesten (Leker til avlastningssenteret for barn)

Kr 10.000 for å støtte litt slik at noen kunne dra på stevnet i Arkhangelsk for funksjonshemmede.

Ga en rosemalt klokke til Valnesfjord Helseportssenter.

Møter

Årsmøtet 25. februar samlet 43 medlemmer, det ble avsluttet med mat og underholdning av 4 dansere fra Dans Fauske

Det er holdt 11 styremøter og behandlet 58 saker.

Det er holdt 10 medlemsmøter og behandlet 52 saker. - Gjennomsnittlig oppmøte på medlemsmøtene er 24,5 personer.

Aktiviteter

Aktiviteten har gått meget bra.

Stavgang: Forsøker igjen når det blir lysere og varmere.

Ballaktiviteter: Trening for utviklingshemmede. Der er det full aktivitet. Der er det elever fra idrettslinjen/videregående skole som stiller opp som hjelpere.

Curling og boccia: Det har vært litt labert, men håper det vil ta seg opp.

Bueskyting: Der går de meget bra og våre skyttere har hentet hjem noen premier. Rekrutteringen er meget bra.

Varmtvannsbassenget: Det er bra oppmøte, men vi har plass til flere (10 klipp for 400 kr).

Storbassenget: Muligheter til å svømme der også når vi har time.

Trimgruppen: Har bra med utstyr. Vi har trening mandager og onsdager kl 1000 – 1200.

Vi har jo ikke lenger gymnastikk i gymsal, men det er jo en god erstatning å være på trimrommet vårt. Der har vi sykler, tredemøller, romaskiner + diverse annet en kan trene på. (10 klipp for 200 kr).

Arrangementer

Skikongen gikk av stabelen for 35. gang ved Helsesportssenteret i Valnesfjord 26 mars, med 210 deltakere.

Den 13. aug gikk Fembøringsmarsjen for 21. gang, den samlet 54 deltakere.

Den 26. samt 27. nov hadde vi Julemessa på "Rødbrakka" (Museet) og mange flittige hender hadde vært i arbeid både hjemme og i aktivitetslokalene for å lage mange fine ting til messa og vi må ikke glemme de flinke kakebakerne, kakesalget er meget populært.

Den 3. des var 52 samlet til julebord i "Rødrommet" på Fauske Hotell. Det var god mat så en kunne spise godt og hylle oss, dans ble det også for de som ville røre på seg etter all den gode maten. Musikken sørget Cantarell for.

Ga en gratistur på fjorden med "Fauskeværingen" for en gruppe kreftsyke barn.

Turer

Vi hadde en fin busstur til Piteå 4. -7. aug vi overnattet 3 netter på Stadshotellet og brukte en hel dag på tur til Luleå og den Gamla staden. Vi var 44 fornøyde deltakere

Kurs Ingen

Møter

Ledermøte 18. - 19. mars Nordlands Idrettskrets. Trond Risvoll deltok.

Forum for natur og friluftsliv 19. sep på Storjord. Karstein Olsen og Trond Risvoll deltok

Representasjoner

Vi var til stede ved Frivillighetssentralens årsmøte.

Vi deltok på Skogvokterdagen, hadde en liten "stand" hvor vi solgte noen av våre produkter og loddsalg.

Nyttårsaften deltok noen fra oss i fakkeltøget og innsamlingen til hjertesyk barn.

Til slutt vil Styret rette en stor takk til alle våre aktive medlemmer i komiteer og utvalg, våre instruktører og alle som har bidratt under våre arrangementer, stevner, bingo-kvelder, lotterier, medlemsmøter, treningskvelder, turer og med å lage gjenstander til julemessen. Uten deres innsats ville det ikke vært mulig å opprettholde alle våre aktiviteter.

Karstein Olsen
Karstein Olsen
Helge Mosand
Helge Mosand

Trond Risvoll
Trond Risvoll
Karin Sandvik
Karin Sandvik

Rigmor Olufsen
Rigmor Olufsen

STATUS pr. 31.12. 2011

1. EIENDELER OMLØPSMIDLER		2011	2010	2. EGENKAPITAL		2011	2010
101 - Kasse:		0,00	0,00	298 - Kapital pr. 1.1. -11.		438 163,32	369 558,52
102 - Driftsko. Sparebanken:		397 225,93	384 646,58	Årsoverskudd/Årsunderskudd:		-9 385,31	68 604,80
103 - Postgiroko:		31 511,08	53 444,74				
105 - Bingokto:		41,00	72,00				
Sum EIENDELER:		<u>428 778,01</u>	<u>438 163,32</u>	Sum EGENKAPITAL:		<u>428 778,01</u>	<u>438 163,32</u>

Fauske, den 31. desember 2011

Karstein Olsen

Karstein Olsen
leder

Arvid Martinussen

Arvid Martinussen
revisor

Martin Winkelmann

Martin Winkelmann
revisor

Terje Kymoen

Terje Kymoen
regnsk.fører

RESULTATREGNSKAP

KTO.KLASSE 6

INVESTERINGER I ANDRE ANLEGG:

	<u>REGNSKAP 11</u>	<u>BUDSJETT 11</u>	<u>REGNSKAP 10</u>
613 - Hytte småbåthavna:	10 719,00	10 000,00	0,00
SUM:	10 719,00	10 000,00	0,00

DRIFT/VEDLIKEHOLD "FEMBØRING",

NAUST, LAGER, HYTTE OG ANLEGG:

651 - Drift og vedlh. klubblokaler Vetmyra:	67 575,55	45 000,00	26 431,96
652 - Verktøy/utstyr lokaler - Vestmyra	1 743,00	5 000,00	0,00
661 - " " " Fembøring, naust og lager:	23 153,95	23 000,00	35 825,65
662 - " " " bueskytteranlegg Moen:	0,00	3 000,00	0,00
SUM:	92 472,50	76 000,00	62 257,61

KTO.KLASSE 7

TILSKUDD/OVERFØRINGER. UTG. VED

INNETEKTSBRINGENDE TILTAK:

722 - Kontingenter til særforbund:	2 900,00	1 000,00	900,00
723 - Andre kontingenter/avgifter:	2 265,00	1 500,00	136,00
761 - Utg. til lotteri, messer, basarer og lignende:	12 692,72	18 000,00	19 207,93
772 - Annonseutgifter:	11 220,50	5 500,00	4 551,00
SUM:	29 078,22	26 000,00	24 793,93

SUM DRIFTSUTGIFTER:

	289 617,21	307 000,00	269 112,93
--	-------------------	-------------------	-------------------

DRIFTSRESULTAT:

	6 476,65		-71 683,58
--	-----------------	--	-------------------

KTO.KLASSE 8

FINANSINNETEKTER / UTGIFTER:

801 - Renteinntekter bank/postgiro:	-633,34	-500,00	-463,22
812 - Skatter/avgifter eiendom:	3 542,00	3 500,00	3 542,00
297 - Driftsresultat:	6 476,65		-71 683,58
901 - ÅRSUNDERSKUDD:	9 385,31	3 000,00	-68 604,80

RESULTATREGNSKAP

KTO.KLASSE 3

INNETEKTER:

	<u>REGNSKAP 11</u>	<u>BUDSJETT 11</u>	<u>REGNSKAP 10</u>
301 - Medlemskontingent:	25 800,00	25 000,00	26 850,00
302 - Trening/Instruksjonsavgifter:	18 489,00	25 000,00	17 951,00
312 - Tilsk. fra N I F/Krets/Særforbund:	21 642,00	5 000,00	17 768,55
322 - Tilsk. fra Gavefond bank:	0,00	0,00	0,00
323 - Kommunale tilskudd:	10 000,00	15 000,00	15 760,00
332 - Stevneinnt. egne arrangementer:	46 260,50	40 000,00	33 279,00
343 - Leieinntekter "Fauskværingen"	17 000,00	35 000,00	55 713,54
361 - Lotteri, messer, bingo og lignende:	120 974,96	143 000,00	151 091,41
371 - Reklame - annonseinntekter:	1 800,00	2 000,00	1 800,00
392 - Grasrotmidler - Norsk Tipping:	21 174,10	20 000,00	20 593,01
SUM DRIFTSINNETEKTER:	283 140,56	310 000,00	340 796,51

KTO.KLASSE 4

STEVNE- OG AKTIVITETSUTG.:

403 - Andres støvner/mesterskap:	4 200,00	10 000,00	10 290,00
413 - Egne Stevner/mesterskap:	14 349,15	15 000,00	20 170,00
421 - Trening - instruksjon - idr.materiell:	23 580,00	51 000,00	42 508,50
431 - Trenerutdanning og kurs:	0,00	5 000,00	400,00
432 - Lederutdanning:	0,00	2 500,00	0,00
SUM:	42 129,15	83 500,00	73 368,50

KTO.KLASSE 5

ADMINISTRASJON - MØTER:

511 - Styrets møteutgifter/honorarer:	19 240,00	18 000,00	21 870,00
512 - Deltakelse i andres møter:	1 032,30	5 000,00	9 269,00
514 - Årsmøte og medlemsmøte:	12 041,34	14 000,00	15 641,89
515 - Tilstelninger, julebord, utfarer:	36 323,20	42 000,00	34 760,00
521 - Rekv., porto, tlf., kjøreutgifter:	15 746,50	15 000,00	7 641,50
522 - Data-/kontorutstyr:	7 575,00	2 000,00	1 875,00
523 - Abonnement/tidsskrifter:	1 260,00	500,00	1 260,00
541 - Markedsføring - lagseffekter - emblem:	0,00	0,00	0,00
551 - Utmerkelse, gaver og bidrag:	22 000,00	15 000,00	16 375,50
SUM:	115 218,34	111 500,00	108 692,89

BUDSJETTFORSLAG 2012

	<u>2012</u>	<u>2011</u>
<u>INNTEKTER:</u>		
301 - Medlemskontingent:	25 000,00	25 000,00
302 - Trening/instruksjonsavgift:	25 000,00	25 000,00
312 - Tilsk. fra Krets/Særforbund:	5 000,00	5 000,00
323 - Kommunale tilskudd:	15 000,00	15 000,00
332 - Stevneinntekter egne arrangement:	40 000,00	40 000,00
343 - Leieinntekter "Fauskværingen":	35 000,00	35 000,00
361 - Lotteri - messer - bingo:	125 000,00	143 000,00
371 - Reklame/annonseinntekter:	2 000,00	2 000,00
392 - Grasrotmidler - Norsk Tipping:	<u>20 000,00</u>	<u>20 000,00</u>
	292 000,00	310 000,00
801 - Renteinntekter:	<u>500,00</u>	<u>500,00</u>
SUM INNTEKTER:	<u>292 500,00</u>	<u>310 500,00</u>
 <u>UTGIFTER:</u>		
403 - Andres stevner/mesterskap:	10 000,00	10 000,00
413 - Egne stevner/mesterskap:	15 000,00	15 000,00
421 - Trening, instruksjon og idr.materiell:	40 000,00	51 000,00
431 - Trenerutdanning og kurs:	5 000,00	5 000,00
432 - Lederutdanning:	<u>2 500,00</u>	<u>2 500,00</u>
	72 500,00	83 500,00
511 - Styrets møteutgifter/honorarer:	18 000,00	18 000,00
512 - Deltakelse i andres møter:	4 000,00	5 000,00
514 - Årsmøte og medlemsmøter:	14 000,00	14 000,00
515 - Tilstelninger, julebord og utfarter:	42 000,00	42 000,00
521 - Rekv., porto, telef., og kjøreutgifter:	17 000,00	15 000,00
522 - Utstyr til data:	3 000,00	2 000,00
523 - Abonnement/tidsskrifter:	500,00	500,00
541 - Markedsføringstiltak/lagseffekter:	0,00	0,00
551 - Utmerkelse, gaver og bidrag:	<u>15 000,00</u>	<u>15 000,00</u>
	113 500,00	111 500,00
613 - Investeringer i andres anlegg:	5 000,00	10 000,00
651 - Drift/vedlh. klubb-/aktivitetslokaler:	45 000,00	45 000,00
652 - Verktøy/utstyr klubblokaler:	5 000,00	5 000,00
661 - Drift/vedlh. Fembøring og naust:	15 000,00	23 000,00
662 - " " bueskytteranl. Moen:	<u>5 000,00</u>	<u>3 000,00</u>
	70 000,00	76 000,00
722 - Kontingenter til særforbund:	3 000,00	1 000,00
723 - Andre kontingenter/avgifter:	1 500,00	1 500,00
761 - Utg. til lotterier, messer og basarer:	18 000,00	18 000,00
772 - Annonseutgifter:	<u>5 500,00</u>	<u>5 500,00</u>
	28 000,00	26 000,00
812 - Skatter/avgifter eiendom:	<u>3 500,00</u>	<u>3 500,00</u>
SUM UTGIFTER:	<u>292 500,00</u>	<u>300 500,00</u>

STYRET

Gruppe / Avdeling	Kvinner				Menn			
	0 - 12	13 - 16	17+	Sum	0 - 12	13 - 16	17+	Sum
Medlem- 0 - 12 år	0	0	0	0	0	0	0	0
Medlem-13 - 16 år	0	0	0	0	0	8	0	8
Medlem-17 - eldre	0	0	102	102	0	0	82	82
Medlem-Æresmedlem	0	0	5	5	0	0	6	6
Totalt	0	0	107	107	0	8	88	96

Antall registrerte medlemmer pr. 31.12.-12: 203

- ÆRESMEDLEMMER: 11
 - ikke bet. barn: (0 - 12 og 13 - 16) 0
 - " " voksne (17 - eldre): ... 12 23

SUM BETALENDE MEDLEMMER 2012: 180

Fordeling innbet. medlemskontingent:

8 barn a 75/- : 600,-
 172 voksne " 150/- : 25 800,-

SUM INNBET. KONTINGENT 2012: 26 400,-

(Overstående innbet. er i samsvar med utskrift fra postgiro.)

× × × × × × ×

Fordeling medl. 31.12 2012:

	Kvinner:	Menn:	
0 - 5 år:	0	0	
6 - 12 ":	0	0	
13 - 19 ":	0	8	
20 - 25 ":	0	1	
26 -	<u>107</u>	<u>87</u>	
	<u>107</u>	<u>96</u>	→ tot. <u>203</u> reg. medl.

[Handwritten signature]

Valgkomiteens forslag

Styret:

Verv:	Navn:	Valg:	Telefon:
Leder	Karstein Olsen	Ikke på valg	92251906
Nestleder	Trond Risvoll	Velges 2 år	95150238
Kasserer	Helge Mosand	Velges 2 år	75643992
Regnskapsfører	Terje Nymoen	Ikke på valg	73853010
Sekretær	Karin Sandvik	Ikke på valg	75644270
Styremedlem	Rigmor Olufsen	Velges 1 år	75642595
Vara	Gerd Aanes	Velges 1 år	90929327
Vara	Jaime Aparicio	Velges 1 år	91135640

Utvalg:

Alle utvalg velges for 1 år.

Verv:	Navn:	Valg:	Telefon
Revisor	Arvid Marthinusen	Velges 1 år	75643994
Revisor	Martin Winkelman	Velges 1 år	75642196
Båtutvalg	Roger Hansen	Velges 1 år	97794981
	Bjørn Molid	Velges 1 år	90776177
	Karstein Olsen	Velges 1 år	92251906
Bueskytterutvalg	Cato Os	Velges 1. år	48052597
	Roger Eide	Velges 1 år	91804707
Økonomiutvalg	Tove Risvoll	Velges 1 år	95937204
	Jon Hansen	Velges 1 år	90729749
Turmarsutvalg	Lillian Olsen	Velges 1 år	99229006
	Tove Risvoll	Velges 1 år	95937204

Utpekes av styret:

Representanter til Idrettsråd og Kretsting Materialforvalter

Gruppe / Avdeling	Kvinner				Menn			
	0 - 12	13 - 16	17+	Sum	0 - 12	13 - 16	17+	Sum
Medlem- 0 - 12 år	0	0	0	0	0	0	0	0
Medlem-13 - 16 år	0	0	0	0	0	8	0	8
Medlem-17 - eldre	0	0	102	102	0	0	82	82
Medlem-Æresmedlem	0	0	5	5	0	0	6	6
Totalt	0	0	107	107	0	8	88	96

Antall registrerte medlemmer pr. 31.12.-12: 203

- ÆRESMEDLEMMER: 11
 - ikke bet. barn: (0 - 12 og 13 - 16) 0
 - " " voksne (17 - eldre): ... 12 23

SUM BETALENDE MEDLEMMER 2012: 180

Fordeling innbet. medlemskontingent:

8 barn a 75/- : 600,-
 172 voksne " 150/- : 25 800,-

SUM INNBET. KONTINGENT 2012: 26 400,-

(Overstående innbet. er i samsvar med utskrift fra postgiro.)

✕ ✕ ✕ ✕ ✕ ✕ ✕

Fordeling medl. 31.12 2012:

	Kvinner:	Menn:	
0 - 5 år:	0	0	
6 - 12 ":	0	0	
13 - 19 ":	0	8	
20 - 25 ":	0	1	
26 -	<u>107</u>	<u>87</u>	
	<u>107</u>	<u>96</u>	→ tot. <u>203</u> reg. medl.

[Handwritten signature]

FAUSKE KOMMUNE

SAKSPAPIR

	JournalpostID: 13/3816	
	Arkiv sakID.: 13/529	Saksbehandler: Stig Løvseth
Sluttbehandlede vedtaksinstans: Driftsutvalget		
Sak nr.: 071/13	DRIFTSUTVALG	Dato: 22.05.2013

SØKNAD OM KOMMUNAL KULTURSTØTTE - TILSKUDD TIL SÆRSKILTE TILTAK

Vedlegg: Søknad

Saksopplysninger:

Alpingruppa IL Malm søker om tilskudd til særskilt tiltak – innkjøp av alpinklær - alpindresser, overtrekksjakker, bukser.

Søknaden blir behandlet i henhold til §12 i retningslinjer for kulturstøtte som sier:
Støtte gis til lag/foreninger/enkelt personer som igangsetter tiltak som er av kostnadmessig karakter og kommer utenfor de ulike øvrige tilskuddstyper. Dette være seg investeringer i utstyr e.l. Ikke søknadsskjema. Det kan gis inntil 25% av de totale kostnader. Søknader behandles av Driftsstyret. Søknaden må inneholde:

- *Beskrivelse av tiltaket/prosjektet*
- *Budsjettforslag og finansieringplan for prosjektet/aktiviteten.*

Søknaden må foreligge på forhånd.

Tiltakene/prosjektene må være avsluttet innen utgangen av søknadsåret.

Tildelte tilskudd utbetales i etterkant, og etter framlagt regnskap og rapport for arrangementet.

Regnskap må legges fram senest 15. november i samme kalenderår som tildelingen er foretatt.

SØKNADSRIST: INGEN, men tiltaket kan ikke være påbegynt før tilskudd er gitt.

Saksbehandlers vurdering:

Alpinutstyr er kostnadmessig dyrt.

Imidlertid er bekledning av mer personlig karakter, og det anses ikke som et berettiget formål å gi kommunale kulturmidler til. Det anbefales derfor å avslå søknaden.

INNSTILLING :

Søknaden avslås.

DRIF-025/13 VEDTAK- 10.04.2013

Saken ble enstemmig sendt tilbake til rådmannen for ny vurdering, jfr. godkjenning av dagsorden.

NYE OPPLYSNINGER I SAKEN

Rådmannen har ingen nye opplysninger i saken.

RÅDMANNENS FORSLAG TIL VEDTAK:

Søknaden avslås.

Even Ediassen
rådmann

Utskrift sendes:

Fauske kommune	
KUL	Saksbeh JLO
12/3-13	
Klassering	
J. ID 13/2077	S. ID 13/529

Søknad om kommunal kulturstøtte

- Driftstilskudd
 Tilskudd til grendehus
 Tilskudd til private anlegg
 Underskuddsgaranti
 Tilskudd til særskilte tiltak

Sett kryss foran aktuell tilskuddsordning. Se «Retningslinjer for kommunal kulturstøtte» for veiledning og kriterier. NB! Bruk **ett skjema for hvert tilskudd** det søkes på! Forsiden **MÅ** fylles ut, ikke bare side 2

Opplysninger om organisasjon/laget/prosjektet/personen

Navn - Organisasjon/laget/prosjektet/personen: Alpingruppa IL Malm		E-postadresse: eirik.godtfredsen@sbnnett.no	
Adresse: Glastunes 21 b	Postnummer: 8230	Poststed: Sulitjelma	
Tilsluttet hovedorganisasjon/forbund: IL Malm			
Navn leder: Eirik	Etternavn: Godtfredsen	E-postadresse: eirik.godtfredsen@sbnnett.no	
Adresse: Glastunes 21 b	Postnummer: 8230	Poststed: Sulitjelma	
Telefon privat: 99416593	Telefon arbeid: 99416593	Mobil: 99416593	
Kontonummer for overføring av tilskudd: 45092276582			
Opplysninger om medlemmer:			
Samlet medlemstall:	Aktive: 59	Aktive under 18 år: 25	
	Passive:	Aktive over 18 år: 34	
Medlemskontingent:			
Voksne Kr.:	Barn Kr.:	Familie Kr.:	Kontingent passive/støttemedlem Kr.:
Eventuell særkontingenten (eks treningsavgift):		Voksne kr.:	Barn Kr.:
Andel av kontingenten som bifaller organisasjonen /laget lokalt: Kr.:			
Andre opplysninger som har betydning for søknaden:			
Skriv her: Alpingruppa i Sulitjelma er forholdsvis nyoppstartet. Det er dannet eget styre og første regnskapsår vil være etter endt vårsesong 2013. Alpingruppa har alpintrening i Sulitjelma Fjellandsby 5 t pr uke. Det arrangeres klubbmesterskap og telenorkarusell der både barn og voksne deltar. I tillegg har vi deltatt på alpinrenn i Mo i Rana med 6 alpinister. Da dette er en idrett som krever mye kostbart utstyr samt at det koster endel å delta på renn både ifm påmeldingsavgift/heiskort, reising, overnatting etc ønsker klubben å arbeide for en solid økonomi slik at flere barn har mulighet til å delta. Styret arbeider for å kunne kjøpe inn endel klær/utstyr som barn og voksne kan leie til en rimelig penge så lenge de aktivt deltar i idretten. Vi ønsker ikke at barn skal falle utenfor pga ulike økonomiske forutsetninger. Herved oversendes søknad om særskilt tiltak for å kjøpe inn alpinklær, dvs overtrekksjakker, bukser og alpindresser med polstring. For å finansiere utstyret søker vi om særskilt tilskudd og satser på reklamesponsorer på klærne for resterende kostnader.			

Sulitjelma 06.03.13

Dato/sted

 Underskrift

DRIFTTILSKUDD:

Siste års regnskap og årsrapport skal følge med søknaden.

TILSKUDD TIL GRENDEHUS- TILSKUDD TIL PRIVATE ANLEGG:

Redegjør for hva midlene er tiltenkt brukt til

Budsjett som viser utgifter og annen finansiering skal følge med søknaden

TILSKUDD TIL SÆRSKILTE TILTAK:

Redegjør for aktiviteten/arrangementet det søkes om (bruk evt. eget ark).

Utstyr: Jakker og bukser m/hel glidelås, 35 stk à kr 3500,- = 122.500,- kr
Alpindresser m/polstring, kr 1800 * 30 = 54.000,-
Tilsammen kr 176.500,-

Budsjett:
Kostnader: 176.500,-
Tilskudd særskilte tiltak: 44.125,-
Sponsorer (reklame): 132.375,-
Totale inntekter: 176.500,-

Budsjett som viser utgifter og annen finansiering skal følge med søknaden

UNDERSKUDDSGARANTI:

Beskriv aktiviteten det søkes garanti for.

Budsjett som viser utgifter og annen finansiering skal følge med søknaden