

## FAUSKE KOMMUNE

### SAKSPAPIR

	JournalpostID: 13/4203	
	Arkiv sakID.: 13/1022	Saksansvarlig: Berit Vestvann Johnsen
Sluttbehandlede vedtaksinnstans: Driftsutvalget		
Sak nr.: 047/13	DRIFTSUTVALG	Dato: 22.05.2013

### REFERATSAKER I PERIODEN

#### Sammendrag:

Dok.ID		Arkivsak ID	Brevdato	Avsender/Mottaker	Tittel
13/2929	S	12/2434	05.04.2013		EVENTUELT
13/3239	U	11/1575	16.04.2013	Vestmyra barnehage	TILSYNSRAPPORT VESTMYRA BARNEHAGE
13/3862	X	06/1429	07.05.2013		BARNEVERNSTJENESTEN - MÅNEDSRAPPORT MARS 2013
13/3863	X	06/1429	07.05.2013		BARNEVERNSTJENESTEN - MÅNEDSRAPPORT APRIL 2013
13/3615	I	13/885	23.04.2013	Direktoratet for samfunnsikkerhet og beredskap	INFORMASJON OM PROSESSEN RUNDT OMORGANISERINGEN AV 110-REGIONENE
13/4205	X	11/2487	15.05.2013		ERFARING FRA BRUKERKONTORET FOR APRIL 2013

#### INNSTILLING :

Refererte dokumenter tas til orientering.

## FAUSKE KOMMUNE

### SAKSPAPIR

	JournalpostID: 13/2929	
	Arkiv sakID.: 12/2434	Saksbehandler: Inger-Lise Evenstrøm
Sluttbehandlede vedtaksinnstans:		
Sak nr.: 015/13	FAUSKE KOMMUNALE RÅD FOR LIKESTILLING AV FUNKSJONSHEMMEDE	Dato: 15.04.2013

### EVENTUELT

Vedlegg:  
Ingen

### Sammendrag:

Saker som tas opp i møte:

### INNSTILLING :

### FUN-015/13 VEDTAK- 15.04.2013

#### Kurs

Hjelpemiddelutstilling tirsdag 23.april. Fra 12 – 18 i Bodø spektrum, alle firma som har avtale med NAV er invitert til å stille ut hjelpemidler.

Det er 14 – 15 firma som kommer

Veronika, Janne og Marit ønsker å dra på messen hvis det passer.

Den 25.april er det en hjelpemiddelmesse på Thon hotell som går på varsling og omgivelseskontroll. Tilrettelegging i boliger for at bl.a. demente skal klare seg lengre hjemme. Stein Ole Rørvik er koordinator for hvem som reiser fra Fauske. Marit Stemland tar kontakt med Stein Ole som representant fra rådet, ønsker å delta på messen.

#### Deltakelse av både medlem og vara på møter.

Vara kan møte om de ønsker det. Vara har talerett på møtet.

Det er kun valgt representant som mottar møtegodtgjørelse, møter ikke valgt representant deltar vara som ordinært medlem.

### **Torgheisen**

Rådet for likestilling av funksjonshemmede registrerer at torgheisen har ikke vært åpen i vinter. Det har heller ikke vært brøytet til denne. Det er fortsatt ikke kommet opp skilt. Sak om skilting er behandlet i planutvalget. Det tas kontakt med Lise Gunn for å sjekke hvor dette står. Neste møte bes Gunnar Myrstad informere om hvordan torgheisen kan bli operativ.

### **Dårlig fremkommelighet i Fauske sentrum vinterstid**

Det har vært svært dårlig fremkommelighet på enkelte plasser i vinter. Spesielt i bygg der det ikke er aktivitet har det vært vanskelig å komme frem med både rullatorer, rullestoler og barnevogner. Enkelte huseiere har fjernet is fra tak, uten at dette er blitt fjernet fra fortauet.

Rådet for likestilling av funksjonshemmede ser at oppvarmet fortau ville løst mange av utfordringene med fremkommelighet vinterstid.

Uttalelse fra FUN sendes driftsutvalget.

### **Forkortelse på Fauske kommunale råd for likestilling av funksjonshemmede**

Sjekk med fylkessekretæren angående forkortelsen

RLF – Rådet for likestilling av funksjonshemmede. Kan Fauske kommunale råd for likestilling av funksjonshemmede endre forkortelse til RLF.

### **Facebookprofil**

Er det ønskelig og formålstjenlig at rådet oppretter en facebookside. Medlemmene i rådet bes tenke på hvilke muligheter en slik opprettelse vil gi dem til neste møte.

---

Rett utskrift bekreftes

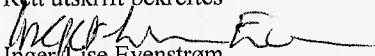
  
Inger Lise Evenstrøm  
Enhetleder barnehage

Utskrift sendes:

Driftsutvalget

Enhetsleder bygg/eiendom Gunnar Myrstad



**FAUSKE KOMMUNE**  
**Enhet barnehage**

Vestmyra barnehage  
Tiurveien 2  
8207 FAUSKE

Saksbehandler: Inger-Lise Evenstrøm - Telefon: 75 60 4026 - Telefaks: 75 60 40 01

Deres ref.:

Vår ref.: 13/3239/INE

Dato: 16.04.2013

**TILSYNSRAPPORT VESTMYRA BARNEHAGE TILSYN AV  
4.JANUAR 2013**

TILSYN I	VESTMYRA	BARNEHAGE
----------	----------	-----------

TILSYNET VAR ANMELDT/UANMELDT:	DATO: 4/1 2013	KL. 8.30
TILSYNET BLE VARSLET I BREV DATERT:	DATO: 9/11 2012	

Til stede fra barnehagen:	Eier	
	Styrer	Sissel Alver
	Fra samarbeidsutvalget	
Til stede fra Fauske kommune	Enhetsleder barnehage	Inger-Lise Evenstrøm

**Varslet tema for tilsynet var:**

- Pedagognormen, j.fr. barnehageloven § 18 og veileder om krav til pedagogisk bemanning i barnehageloven med forskrifter Nr F-4266/2011
- Barns rett til medvirkning j.fr. barnehageloven § 3 og rammeplan for barnehager.
- Leke og oppholdsareal j.fr. veileder til forskrift om miljørettet helsevern i barnehage og skoler m.v.

**OPPFØLGING AV TILSYNETS TIDLIGERE PÅLEGG**

Tidligere pålegg gitt i godkjenning, pålegg gitt i rapport ved tidligere tilsyn:

Ingen

## Leke- og oppholdsareal per barn

Opplysningene her ses i sammenheng med det antall barn som har plass i barnehagen

	m <sup>2</sup>
Barnehagens godkjente leke- og oppholdsareal, innvendig	596,4 m <sup>2</sup>
Eiers vedtektsfestede norm for arealutnyttning per barn	4 og 5,3 m <sup>2</sup>
Barnehagens utareal, inkludert bygningssmasse	5150 m <sup>2</sup>

Er det gjort endringer i bruk av arealet siden godkjenning/siste tilsyn, evt. hvilke?

nei

Barne- og familiedepartementet har fastsatt følgende veiledende normer:

- Inneareal for barn over tre år: 4 m<sup>2</sup> netto leke- og oppholdsareal pr. barn.
- Inneareal for barn under tre år: ca. 1/3 større leke- og oppholdsareal enn normen angir for barn over tre år.
- I barnehager bør barnas lekeareal ute være omlag seks ganger leke- og oppholdsarealet inne.

## Barnehagens bemanning, pedagognorm

Opplysningene knyttes til barnehagelovens §§17 – 19

Opplysningene ses i sammenheng med barnehagens sist innsendte årsmelding.

✓ Barnehagen fremviser oversikt over vaktplan og åpningstid

Har barnehagen førskolelærer eller annen person med høgskoleutdanning som gir barnefaglig og pedagogisk kompetanse i styrerstilling	ja X	nei
Barnehagens stillinger for pedagogiske ledere	antall årsverk 7	antall personer 8
Er det eventuelt tilsatt personer med dispensasjon fra utdanningskrav i noen av de ovennevnte stillingene?	ja	nei X
I tilfelle ja, hvor mange?	antall personer	Antall årsverk:
Antall stillinger utenom styrer og ped. Ledere, ordinær drift	antall årsverk	antall personer
Har barnehagen ekstra bemanning pga. barn med spesielle behov?	ja X	nei
Hvis ja, hvor mange? Pedagoger? Assistenten?	antall pedagoger 1 Antall assistenter 2	Antall årsverk 1 Antall årsverk 0,9
Hvilken vikarordning har barnehagen?	Vikarbyrå	
Finnes det regler for vikarbruk?	ja x	nei
I tilfelle ja, hvilke	Brukes ved behov, brukes sjelden ved avspasering	

I forskrift for pedagogisk bemanning står det:

### § 1. Norm for pedagogisk bemanning

Det skal være minimum én pedagogisk leder per 14-18 barn når barna er over tre år og én pedagogisk leder per 7-9 barn når barna er under tre år og barnas daglige oppholdstid er over seks timer. I barnehager der barna har kortere oppholdstid per dag, kan barnetallet økes noe per pedagogisk leder.

I veileder om kravene til pedagogisk bemanning i barnehageloven med forskrifter (Rundskriv nr F-4266/2011) er det understreket at normen setter en absolutt øvre grense på 18/9 barn pr pedagogisk leder. Videre står det at grensen er uavhengig av organisering og at normen skal være oppfylt for barnehagen som helhet.

## Opplysninger om barna

Her bes om opplysninger om hvilke barn som er i barnehagen i dag.

✓ Barnehagen fremviser liste med barnas navn, alder og oppholdstid.

Opplysningene sammenfattes her:

0-2 år, 0-8 t/uke	Antall barn	Tilsynsmyndighets omregning, j.fr. pedagognorm
0-2 år, 9-16 t/uke		
0-2 år, 17-24 t/uke	4	4
0-2 år, 25-32 t/uke		
0-2 år, 33-40 t/uke		
0-2 år, 41+ t/uke	9	18
3-6 år, 0-8 t/uke		
3-6 år, 9-16 t/uke		
3-6 år, 17-23 t/uke	2	2
3-6 år, 25-32 t/uke		
3-6 år, 33-40 t/uke		
3-6 år, 41+ t/uke	80	80
Sum	95	104

	Antall		Antall
Barn med spesielle behov	3	Tospråklige barn	21

## Barn rett til medvirkning:

### Barnehageloven § 3 Barns rett til medvirkning

Barn i barnehagen har rett til å gi uttrykk for sitt syn på barnehagens daglige virksomhet. Barn skal jevnlig få mulighet til aktiv deltakelse i planlegging og vurdering av barnehagens virksomhet. Barnets synspunkter skal tillegges vekt i samsvar med dets alder og modenhet.

Hvordan ivaretas barns rett til medvirkning?

Oversikt over hvordan barns medvirkning blir ivaretatt blir utdelt og ligger vedlagt. Medvirkning dokumenteres bl.a. gjennom: Det skrives hver dag på tavle til foreldrene, bilder henges opp, en egen perm til hvert barn, månedsplaner for hver avdeling

## Oppsummering:

### Pedagognormen

Barnehagen følger pedagognormen og har tilsatt utdannet pedagog i alle stillingene som krever det.

### Barns rett til medvirkning j.fr. barnehageloven § 3 og rammeplan for barnehager.

Barnehagen har god oversikt over hvordan medvirkning blir ivaretatt i det daglige. Under samtalen kommer det frem at barnehagen selv ser at de bør jobbe mer med gode rutiner for medvirkning dokumenteres.

**Leke og oppholdsareal j.fr. veileder til forskrift om miljørettet helsevern i barnehage og skoler m.v.**

Utvendig leke og oppholdsareal er på 2150 m<sup>2</sup>. Det anbefales at utearealet er om lag 6 ganger større enn arealet inne. Barnehagen har et godkjent leke og oppholdsareal på 596,4 m<sup>2</sup> innvendig. Barnehagen vil da ha plass til 149 barn, omregnet til barn over 3 år. Dagens barnetall krever et areal på 445,26 m<sup>2</sup>. Dermed er oppfyller barnehagen forskriftens norm for leke og oppholdsareal både inne og ute

**Merknader/Avvik**

Det er ingen avvik som er avdekt i forbindelse med tilsynet.

Det anbefales likevel at barnehagen jobber med å få et bedre system for dokumentasjon i forhold til barns medvirkning, j.fr. barnehagelovens § 3

*Tilsynsrapporten er et enkeltvedtak i tråd med forvaltningsloven § 2. Det er klagefrist på tre uker fra tilsynsrapporten er mottatt, jf. forvaltningslova § 29.*

Med hilsen

Inger-Lise Evenstrøm  
Enhetsleder barnehage

Vedlegg:

- Oversikt over hvordan barns medvirkning blir hensyntatt i Vestmyra barnehage
- Oversikt over antall barn pr avdeling (NB! I oversikten fremkommer det at barna født i 2010 regnes som små barn, de skal regnes som store barn fra 2013, j.fr. forståelsen til pedagognorm)
- Tegning over barnehagens inne og uteareal.

## Oversikt over hvordan barns medvirkning blir hensyntatt i Vestmyra barnehage.

Barns medvirkning øker selvfølgelig i tråd med barnets alder.

Når de minste barna begynner i barnehagen hensyntas barns medvirkning i hovedsak ved at hvert enkelt barn får følge sin egen rytme mht behov for stell, hvile og mat.

Etter hvert som barna blir større gis de mulighet til å:

- velge hvem som skal skifte bleier
- velge pålegg og frukt, og hvor mye de skal spise
- velge sanger
- velge hva de vil leke med, og hvem de vil leke med (de voksne er til stede for å gi hjelp og støtte, "påfyll")
- selv regulere klær når de er for varme/kalde
- selv bestemme når de skal på do
- selv bestemme om do-døra skal være åpen eller igjen
- velge hvor mye de vil gjøre ut av en formingsaktivitet
- velge ulike aktiviteter i rom som er innredet slik at ulikt materiell er tilgjengelig
- til en viss grad bestemme om de skal være ute eller inne.
- velge bursdagsmat og aktiviteter
- av og til bestemme innhold i – og selv være med å lede – samlingsstunden

Det legges i det daglige vekt på:

- at rommene er innredet slik at barna har tilgang til ulike formingsaktiviteter, spill og leker.
- at man hele tiden har fokus på hva barna er opptatt av. Dette gjelder både på turer, inne og ute i barnehagen, i samlingsstund og andre pedagogiske opplegg.
- at barna får innspill og inspirasjon til ny lek, f.eks ved å gå mye på tur utenfor barnehagens område.

Barns medvirkning er nevnt i årsplanen, men temaet er ikke mye utdypet. Barnehagen har ikke klare og gode rutiner på hvordan barns medvirkning dokumenteres. Konklusjonen kan nok være at barns medvirkning hensyntas i det daglige, men at dette i liten grad er satt i system og dokumentert.

03.01.2013

Sissel Alver  
styrer



**Oversikt over antall barn pr. avdeling og totalt 2012-2013. Jfr pedagognorm  
Pr. 01.01.2013**

Avd.	Hele pl.	Halve pl.	Ant. barn over 3 år	Ant. barn under 3 år	Merknad
Nordigarden	18	0	18	0	
Sørigarden	17	1	18	0	
Midtimellom	7	4	0	11	
<b>Totalt Bakkeby</b>	<b>42</b>	<b>5</b>	<b>36</b>	<b>11</b>	
Rødhetta	18	0	18	0	
Sorte Bill	7	1	0 (1??)	8 (???)	1 barn fyller 3 år 4.januar
Blå Bukken	13	0	8	5	
Lille Gul	9	0	0	9	
<b>Totalt Eventyr</b>	<b>47</b>	<b>1</b>	<b>26 (27??)</b>	<b>22 (21??)</b>	
<b>Totalt Vestmyra bhg</b>	<b>86</b>	<b>6</b>	<b>62 (63??)</b>	<b>33 (32??)</b>	

**Totalt:**

62 barn over 3 år krever minimum 3,44 pedagoger

33 barn under 3 år krever minimum 3,66 pedagoger

**95 barn totalt krever minimum 7,10 pedagoger**

**Eventyr:**

26 barn over 3 år krever minimum 1,44 pedagog (27 – 1,50)

22 barn under 3 år krever minimum 2,44 pedagog (21 - 2,33)  
(3,88) (3,83)

**Bakkeby:**

36 barn over 3 år krever minimum 2,00 pedagog

11 barn under 3 år krever minimum 1,22 pedagog  
(3,22)

**Pedagogiske ledere i Vestmyra barnehage pr. 01.01.2013**

Doris Edvardsen	100 %	Nordigarden
Lise Eliassen	100 %	Sørigarden
Marianne Rørdal	50 %	Midtimellom
Camilla K. Larsen	50 %	Midtimellom
Randi Strømhylden	100 %	Rødhetta
Unni Timonen	100 %	Kaptein Sorte Bill
May Moen	100 %	Blå Bukken
Tove Moen	100 %	Lille Gul

**Totalt 700 %**

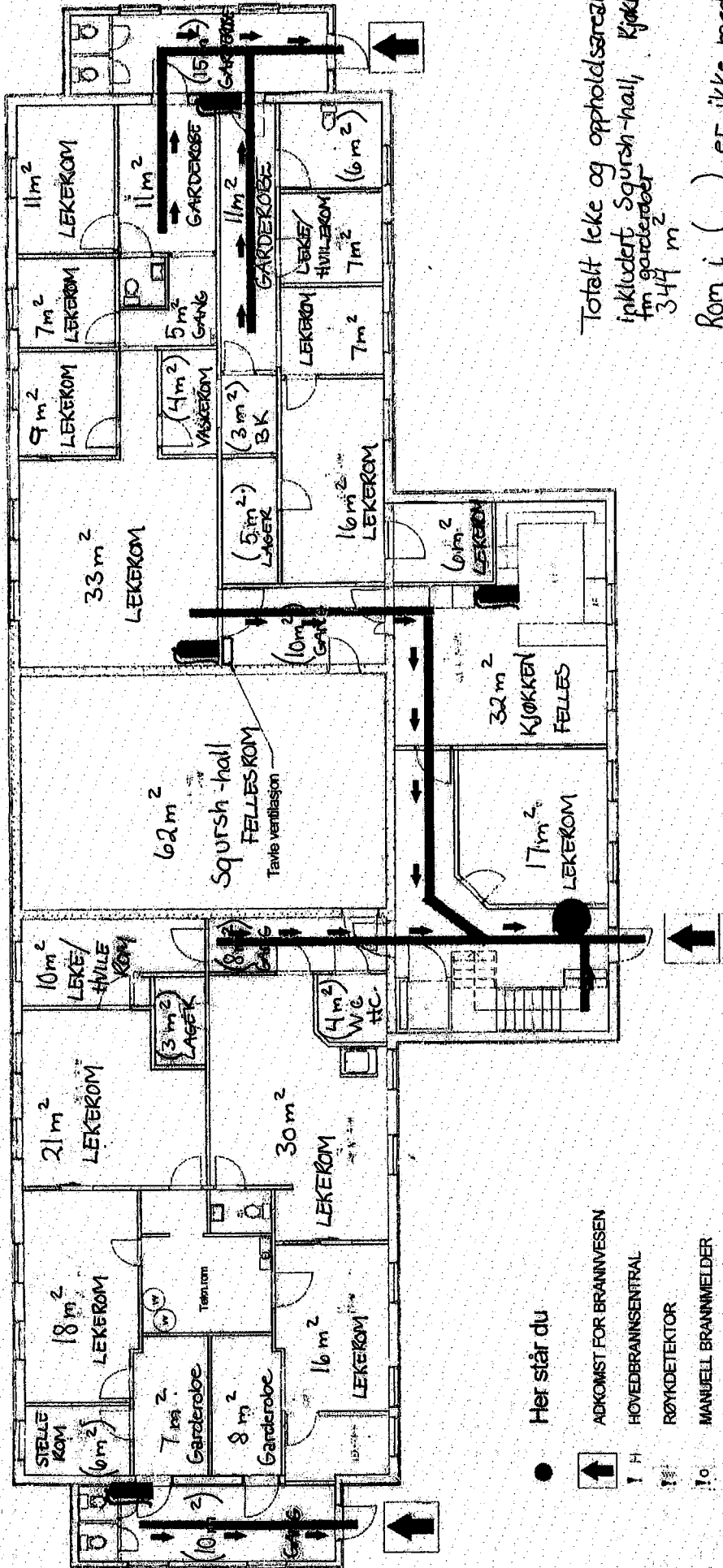

● Her står du

- ↑ ADKOMST FOR BRANNVESEN
- ! H HØVEDBRANNSENTRAL
- ! R RØYKDETEKTOR
- ! M MANUELL BRANNMELDER
- ! B BRANNSLUKNINGSSAPPARAT
- ! BR
- ! R RINGEKLOKKE
- ↑ UT
- ↑ N NØDUTGANG
- ! M MARKERINGSLYS
- ! L LEDELYS
- ↑ R RØMNINGSGVEI
- ! N NØKKELBRYTER

Blåbukken	54 m <sup>2</sup>
GOL	73 m <sup>2</sup>
Rødhette	76 m <sup>2</sup>
sortebil	47 m <sup>2</sup>
Fellesrom	62 m <sup>2</sup>
Kjøkken	32 m <sup>2</sup>
<b>Totalt</b>	<b>344 m<sup>2</sup></b>

Totalt leke og oppholdssesal  
inkludert Squish-hall, Kjøkken og  
fm garderobe  
344 m<sup>2</sup>  
Rom i ( ) er ikke med.

## Turveien barnehage 1. etg

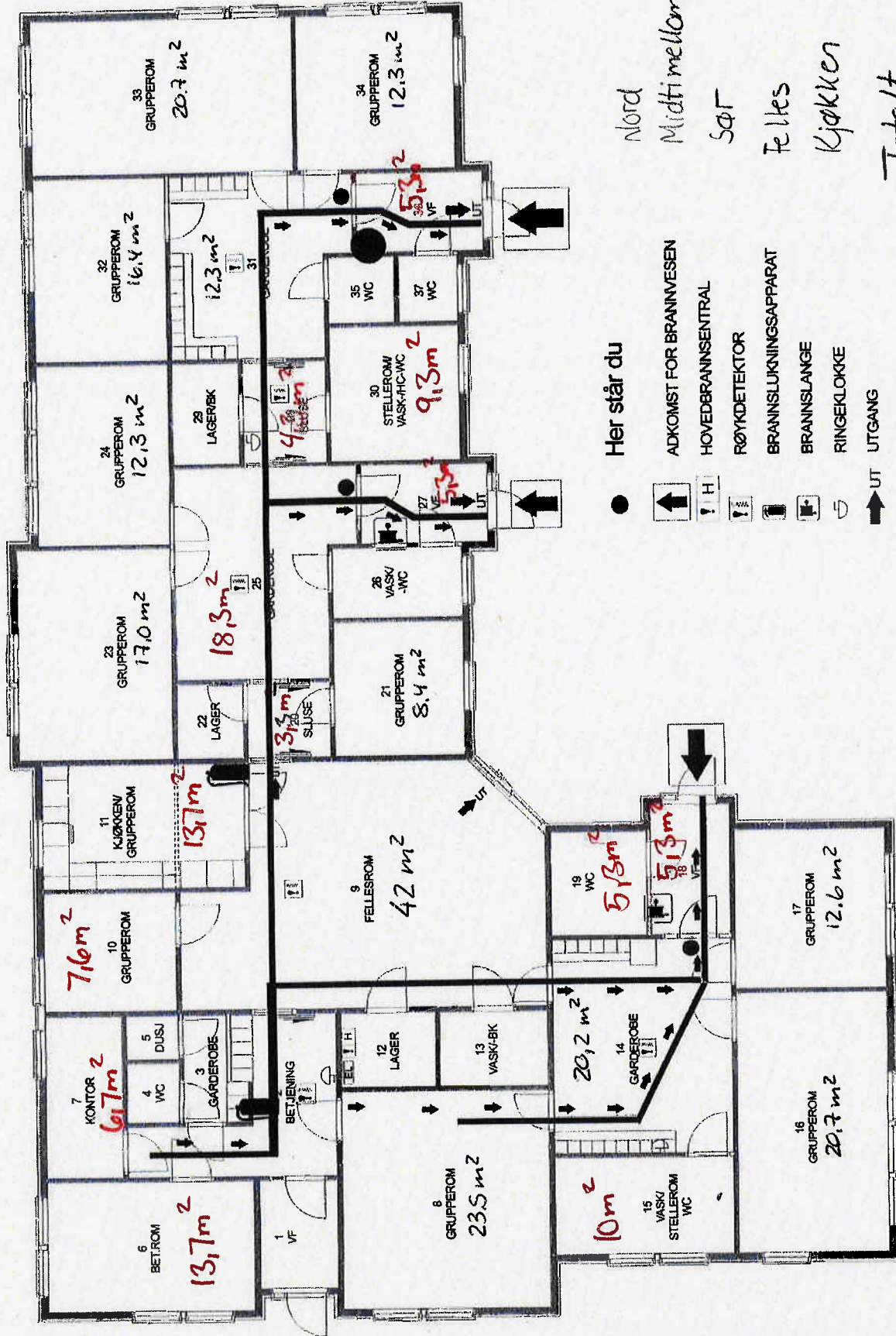

Her står du

- ADKOMST FOR BRANNVESEN
- ➔ HOVEDBRANNSENTRAL
- 🔊 RØYKDETEKTOR
- 🔥 BRANNSLUKNINGSAPPARAT
- 🔥 BRANNSLANGE
- 🔔 RINGEKLOKKE
- ➔ UT
- ➔ N
- MARKERINGSLYS
- LEDELYS
- ➔ RØMNINGSVei

Nord : 61,7m<sup>2</sup>  
 Midttemellom : 56m<sup>2</sup>  
 Søf : 77m<sup>2</sup>  
 Felles : 42m<sup>2</sup>  
 Kjøkken : 13,7m<sup>2</sup>  
 Totalt : 250,4m<sup>2</sup>

Antall barn  
 $36 \times 4m^2 = 144m^2$   
 $9 \times 5,33m^2 = 47,97m^2$

Totalt = 191,97m<sup>2</sup> Vestmyra barnehag





5150m<sup>2</sup>

Kontinent  
23.10.2007  
Målestokk 1:1000  
Fauske kommune





Tallene viser til antall barn, dvs. at en melding som omhandler to barn teller som to meldinger.  
Tall i kursiv gjelder for samme periode/dato året før.

**Siste måned:**

<b>Nye meldinger:</b> Her telles kun én melding pr. ny sak	<b>5</b> 13	Hittil i år: <b>17</b> 34
<b>Henlagte meldinger:</b> Dvs. undersøkelser innledes ikke	<b>0</b> 0	Hittil i år: <b>3</b> 1
<b>Undersøkelser innledet:</b>	<b>2</b> 10	Hittil i år: <b>14</b> 27
<b>Undersøkelser slutført:</b>	<b>9</b> 9	Hittil i år: <b>16</b> 26
<b>Av disse - slutført innen frist:</b> Inklusive sendt nemnd	<b>3</b> 5	Hittil i år: <b>8</b> 22
<b>Status pr 31.03.13:</b>		
<b>Venter på undersøkelse:</b>	<b>4</b> 15	
<b>Under undersøkelse:</b>	<b>10</b> 17	
<b>Barn som venter på tiltak:</b> Dvs: undersøkelse fullført, men tiltak ikke iverksatt	<b>0</b> 1	
<b>Tiltak pr 31.03.13:</b>	<b>I hjemmet/hybel</b>	<b>Utenfor hjemmet</b>
<b>Barn med hjelpetiltak:</b>	<b>44</b> -	<b>3</b> 5
<b>Barn med omsorgstiltak:</b>		<b>29</b> 32
<b>Andre plasseringer:</b>		<b>4</b>
Etter fylte 18 år til 23 år. <b>Ettervernstiltak:</b>	<b>5</b> -	<b>2</b> 2
<b>Totalt:</b>	<b>49</b> -	<b>34</b> 43

**Tiltaks- og omsorgsplaner pr 31.03.13:**

Barn/ungdom som skal ha	Har plan:		Mangler:	
Tiltaksplan:	<b>54</b>	-	<b>38</b>	-
Omsorgsplan:	<b>29</b>	-	<b>21</b>	-

**Oppfølging av fosterhjem:**

Antall barn plassert i fosterhjem av Fauske kommune totalt:	<b>33</b>	-
Antall barn som skal ha minst 4 besøk av evtj. pr år:	<b>25</b>	
Antall barn som skal ha minst 2 besøk av evtj. pr år:	<b>8</b>	
Antall barn som har fått lovpålagt oppfølging hittil i år:	<b>32</b>	-

**Fauske kommunes tilsynsansvar:**

Antall barn u 18 år plassert i fosterhjem i Fauske kommune:	<b>26</b>	-
Plassert av andre kommuner:	<b>15</b>	
Plassert av Fauske kommune:	<b>11</b>	
Av disse er det oppnevnt tilsynsfører for:	<b>24</b>	-
Antall barn som har fått lovpålagt tilsyn hittil i år: Lovpålagt tilsyn tilsvarer minst fire tilsynsbesøk i løpet av året	<b>20</b>	-

**Kommentarer:****Bemanning/kapasitet:**

Barneverntjenesten er fullt bemannet i den forstand at alle stillinger er besatt. Vi har imidlertid hatt noe sykefravær i mars.

**Nye meldinger:**

I løpet av første kvartal har vi mottatt 17 nye meldinger. Dette er lavere enn normalt.

**Undersøkelserfrister:**

Pr 31.03.13 hadde barneverntjenesten 4 saker/barn som ventet på undersøkelse. Disse var alle nye saker mottatt siste halvdel av mars. Videre hadde vi 10 barn under undersøkelse.

**Barn/ungdom med hjelpetiltak:**

Så langt i 2013 har det totale antallet barn/ungdom med hjelpetiltak i hjemmet/ på hybel har gått ytterligere ned til 49 i mars 2013. Sammenlignbare tall for juni 2012 er 80, og 60 for desember 2012. Årsakene til denne utviklingen er sammensatt. Barneverntjenesten har tatt initiativ til å avslutte en del gamle tiltakssaker der det har vært lite aktivitet. Videre er vi nøye med å trekke oss ut av saker der familiene kan få tilstrekkelig hjelp fra andre deler av hjelpeapparatet. De siste fem månedene fra november 2012 tom. mars 2013 har meldings tilfanget vært lavere enn normalt, og kun et mindretall av undersøkelssakene har endt med tiltak.

**Antall barn/ungdom plassert utenfor hjemmet.**

Det totale antallet plasserte barn har holdt seg stabilt så langt i 2013. Vi forventer ingen store endringer her. Vi har jevnlig nyplasseringer, men også plasseringer som opphører.

**Tiltaksplaner/omsorgsplaner:**

Mht. tiltaksplaner og omsorgsplaner er vi fortsatt ikke helt i mål. Dette står nå for tur. Alle omsorgsplanene vil bli ferdigstilt i løpet av mai.

**Oppfølging av fosterhjem:**

Fauske kommune har oppfølgingsansvaret for i alt 33 barn og unge som er plassert i fosterhjem i eller utenfor Fauske kommune. Ett av disse har fått ett oppfølgingsbesøk for lite så langt i år. Samlet sett er oppfølgingen av barn i fosterhjem godt ivaretatt.

**Kommunens tilsynsansvar:**

Fauske kommune har pt. tilsynsansvar for i alt 26 fosterbarn under 18 år. Av disse har 24 barn fått oppnevnt tilsynsfører. 20 av barn har fått minst ett tilsynsbesøk hittil i år, dvs. tilsvarende lovkravet.

**Oppsummering:**

Situasjonen i barneverntjenesten er i all hovedsak tilfredsstillende.

Fauske den 06.05.13

Gunhild Westergaard  
leder for barneverntjenesten





Tallene viser til antall barn, dvs. at en melding som omhandler to barn teller som to meldinger.  
Tall i kursiv gjelder for samme periode/dato året før.

**Siste måned:**

<b>Nye meldinger:</b> Her telles kun én melding pr. ny sak	<b>13</b>	6	Hittil i år: <b>30</b>
<b>Av disse - henlagte meldinger:</b> Dvs. undersøkelser innledes ikke	<b>5</b>	1	Hittil i år: <b>8</b>
<b>Undersøkelser innledet:</b>	<b>11</b>	3	Hittil i år: <b>25</b>
<b>Undersøkelser slutført:</b>	<b>2</b>	6	Hittil i år: <b>18</b>
<b>Av disse - slutført innen frist:</b>	<b>2</b>	5	Hittil i år: <b>10</b>
<b>Status pr 30.04.13</b>			
<b>Venter på undersøkelse:</b>	<b>1</b>	15	
<b>Under undersøkelse:</b>	<b>18</b>	15	
<b>Barn som venter på tiltak:</b> Dvs: undersøkelse fullført, men tiltak ikke iverksatt	<b>0</b>	1	
<b>Tiltak pr 30.04.13</b>			
	<b>I hjemmet/hybel</b>		<b>Utenfor hjemmet</b>
<b>Barn med hjelpetiltak:</b>	<b>44</b>	75	<b>3</b> 5
<b>Barn med omsorgstiltak:</b>			<b>29</b> 33
<b>Andre plasseringer:</b>			2
<b>Ettervernstiltak:</b> Etter fylte 18 år til 23 år	<b>5</b>	7	<b>2</b> 3
<b>Totalt:</b>	<b>49</b>	82	<b>34</b> 43

**Kommentarer:**

I mars har vi mottatt 13 nye meldinger. Alle nye undersøkelsessaker unntatt én er påbegynt. Gjennomstrømmingen av saker er pt. god.

I mars og april har barneverntjenesten hatt til sammen fire saker til behandling i fylkesnemnda eller retten. I mai står ytterligere en sak for tur. Det er arbeidskrevende prosesser.

I slutten av mai skal fylkesmannen gjennomføre tilsyn med Fauske barneverntjeneste mht. vår oppfølging av barn i fosterhjem. Tilsynet er omfattende og har krevd enn del forberedelser, noe samtlige medarbeidere har bidratt til.



Sykefraværet har vært høyere enn normalt i april idet 2-4 medarbeidere har vært delvis sykemeldt. Sykemeldingene er ikke arbeidsrelatert.

Fauske den 06.05.13

Gunhild Westergaard  
leder for barneverntjenesten

Til rådmenn og brannsjefer i alle kommunene i politidistriktene Telemark, Agder, Rogaland, Haugaland og Sunnhordland, Hordaland, Sogn og Fjordane, Sunnmøre, Nordmøre og Romsdal, Sør-Trøndelag, Nord-Trøndelag, Helgeland, Salten, Midtre Hålogaland, Troms, Vestfinnmark og Østfinnmark

Fauske kommune	
RAD	Saksbehandler EED
29/4-13	
Klassering	
J. ID	S. ID 13/885

## Informasjon om prosessen rundt omorganiseringen av 110-regionene

### 1. Bakgrunn

Direktoratet for samfunnsikkerhet og beredskap (DSB) har gjennom lengre tid arbeidet for større og robuste enheter i brann- og redningsvesenet og ved 110-sentralene. Nødalarmingssentralene for brann ble sist omorganisert i 2003 fra 47 til 24 sentraler, og DSB har foreslått å redusere antall regioner ytterligere.

DSBs målsetning er å skape sterke brann- og redningsfaglige 110-sentraler for befolkningen, nødtiltte og de kommunale og interkommunale brann- og redningsvesenene. DSB har som sentral tilsynsmyndighet hjemmel i brann- og eksplosjonsvernloven § 16 (1), til å fastsette nødalarmingsregioner, og å pålegge kommuner å etablere en nødalarmingssentral.

DSB hadde som målsetning å få gjennomført omorganiseringen av 110-regionene før innføringen av Nødnett, fordi det ble ansett som samfunnsøkonomisk ugunstig å utruste sentraler som var foreslått nedlagt med nytt utstyr. DSB sendte derfor ut høringsbrev og varsel om vedtak om omorganisering av 110-sentralene i forkant av utrulling av Nødnett, herunder bestillingen av nytt utstyr til 110-sentralene.<sup>1</sup>

For å få saken så god opplyst som mulig har DSB tatt i mot høringsuttalelser fra berørte kommuner og øvrige instanser, og gjennomgått samtlige innspill før vedtak ble fattet. DSB har også avholdt dialogmøter hvor kommuner og andre fikk anledning til å stille spørsmål og fremme sine synspunkter.<sup>2</sup>

Den 15.02.13 fattet DSB vedtak om en felles nødalarmingsregion for kommunene i politidistriktene Telemark og Agder, med 110-sentral lagt til Arendal. Vedtaket ble påklaget og klagesaken er til behandling i Justis- og beredskapsdepartementet (departementet). Det er redegjort nærmere for klagesaken under punkt 2.

<sup>1</sup> Brev av 03.01.13 til rådmenn og brannsjefer i alle kommunene i politidistriktene Nordre Buskerud, Søndre Buskerud, Vestfold, Telemark, Agder og Rogaland, samt brev av 09.01.13 til rådmenn og brannsjefer i alle kommunene i politidistriktene Rogaland, Haugaland og Sunnhordland, Hordaland, Sogn og Fjordane, samt brev av 31.01.13 til rådmenn og brannsjefer i alle kommunene i politidistriktene Sunnmøre, Nordmøre og Romsdal, Sør-Trøndelag, Nord-Trøndelag, og kommunene Os i Hedmark, Vanylven og Bindal.

<sup>2</sup> DSB avholdt dialogmøter i Skien den 10.01.13, i Arendal den 17.01.13, i Stavanger den 17.01.13, i Bergen den 16.01.13, i Jølster den 15.01.13, i Ålesund den 07.03.13 og i Trondheim den 08.03.13.

Den 26.02.13 fattet DSB vedtak om en felles nødalarmeringsregion for kommunene i politidistriktene Haugaland og Sunnhordland og Rogaland, med 110-sentral lagt til Stavanger. Vedtaket er påklaget, og saken er stilt i bero i DSB frem til ytterligere utredninger foreligger.

Den 26.02.13 fattet DSB vedtak om en felles nødalarmeringsregion for kommunene i politidistriktene Sogn og Fjordane og Hordaland, med 110-sentral lagt til Bergen. Vedtaket er påklaget, og saken er stilt i bero i DSB frem til ytterligere utredninger foreligger.

## 2. Klagesaken

DSB mottok klage av 11.03.13 fra 110-Telemark, og klage av 11.03.13 fra Skien brannkorpsforening på vedtak om 110-tilknytning for kommunene i Telemark politidistrikt. DSB fant ikke grunn til å endre eller oppheve vedtaket av 15.02.13, og saken ble derfor oversendt til departementet den 15.03.13 for endelig avgjørelse.

Den 05.04.13 fikk DSB brev fra departementet med forespørsel om ytterligere informasjon før endelig avgjørelse i klagesaken kunne fattes. Departementet har et behov for mer informasjon knyttet til robusthet, og økonomiske konsekvenser av rendyrkede fagsentraler sett i sammenheng med sentraler som utfører tilleggsoppgaver. Departementet ønsker også en analyse med oversikt over dagens bemanning og oppgaveportefølje ved den enkelte 110-sentral, og de samfunnsøkonomiske konsekvenser av forslaget om færre og større 110-sentraler med og uten tilleggsoppgaver. Departementet ønsker videre at DSB skal fremlegge en prosessplan for hvordan den etterspurte informasjonen skal innhentes og utarbeides, herunder å vurdere hvorvidt hele eller deler av analysen bør utføres med ekstern bistand.

Departementet har anmodet DSB om ikke å gå videre med den konkrete eller andre sammenslåinger av 110-sentralene, før informasjonen er innhentet og analysene er gjennomført.

## 3. Fremdrift

Som en følge av at departementet krever en ytterligere utredning av 110-saken før det fattes en endelig beslutning, vil ikke omorganiseringen bli endelig bestemt før bestillingen av nytt utstyr til 110-sentralene må sendes til nødnettleverandøren. Det er viktig for brann- og redningsvesenene, og oppgavene de skal utføre, at nødnettleveransen ikke forsinkes. DSB fastholder med bakgrunn i dette den eksisterende utbyggings- og utrullingsplanen for Nødnett, og iverksetter bestilling av kontrollromsutstyr også til 110-sentraler som er vedtatt avvirket.

## 4. Avslutning

DSB mener en omorganisering av 110-regionene i tråd med DSBs *skisse* vil føre til store og robuste fagsentraler som tar i mot flere nødansrop ved hver enkelt sentral, og som håndterer flere oppdrag per operatør enn det som skjer i dag. Den varslede omorganiseringen vil øke håndteringsevnen til de nye sentralene betydelig samtidig som det vil gjøre dem mindre sårbare. Det økte hendelsesomfanget som sentralen samlet sett må håndtere, vil øke kompetansen og erfaringen hos operatørene. Dette sammen med oppdaterte teknologiske systemer som inkluderer kart i sentralene, og mulighet for GPS-løsninger i bilene, vil gjøre 110-sentralene mer robuste til å håndtere flere samtidige hendelser så vel som store ressurskrevende og komplekse branner, ulykker og krisesituasjoner.

DSB har startet arbeidet med å frembringe ytterligere informasjon og analyser slik departementet har bedt om. Berørte kommuner og brannsjefer vil holdes orientert om sakens utvikling.

23.04.2013

2013/1360/KAVI

Med hilsen  
for Direktoratet for samfunnssikkerhet og beredskap  
Avdeling for brann og redning



Anne Rygh Pedersen  
avdelingsdirektør



Hans Kristian Madsen  
avdelingsleder

Kopi:

Justis- og beredskapsdepartementet  
Fylkesmannen i Telemark, Aust-Agder, Vest-Agder, Rogaland, Hordaland, Sogn og Fjordane, Møre og  
Romsdal, Sør-Trøndelag, Nord-Trøndelag, Nordland, Troms og Finnmark  
Skien brannkorpsforening  
Grenland Havn

## Erfaring fra brukerkontoret april 2013

14 pasienter ble meldt utskrivningsklar fra Nordlandssykehuset i april, 4 pasienter måttet vente på korttidsplass, dette tilsvarer 11 døgn med betaling.

Plass-situasjonen er slik at det er vanskelig å få etablert rehabilitering/utredning og avlastningstilbud for hjemmeboende brukere.

Det driftes med 8 dobbeltrom på langtidsavdeling. Dette er 3 færre langtidsplasser enn tidligere da Sagatun var i drift. På korttidsavdelingen er det nå 5 pasienter som venter på plass ved langtidsavdelingen. I denne perioden har hjemmetjenesten tatt imot 7 utskrivningsklare pasienter fra Nordlandssykehuset.

Plass-situasjon pr. 30.4.13

Nordlandssykehuset- på vent på korttidsplass	
Hjemmeboende- på vent på korttidsplass/ avlastning	4 5
Korttidsavdeling-på vent på langtidsplass	5
Hjemmeboende på vent på langtidsplass	3
På vent på paviljongsplass	8
Søkere omsorgsbolig Valnesfjord	4

## Saksstatistikk 2013

	Jan	Febr	Mars	April	Mai	Juni	Juli	Aug	Sept	Okt	Nov	Des
Innvilget	291	137	221	106								
Under beh	12	23	17	12								
Avslått	3	4	1	2								
Klager			2	2								

## Vedtaksstatistikk hjemmetjenesten

År	Mnd.	Distrikt	Antall brukere	Antall tjenester	Time pr. uke
2013	Jan	Nordvest	138	556	683
2013	Jan	Sentrumøst	164	726	855
2013	Jan	Sulitjelma	26	86	68
2013	Febr	Nordvest	134	581	791
2013	Febr	Sentrumøst	149	681	769
2013	Febr	Sulitjelma	27	88	69
2013	Mars	Nordvest	133	582	824
2013	Mars	Sentrumøst	153	691	883
2013	Mars	Sulitjelma	27	93	79
2013	April	Nordvest	124	559	751

2013	April	Sentrumøst	151	660	740
2013	April	Sulitjelma	22	84	75