



178-

FAUSKE KOMMUNE
Kommunestyret

FAUSKE KOMMUNE

SAKSPAPIR

JournalpostID: 11/212	Saksbehandler: Berit Vestvann Johnsen
Arkiv sakID.: 10/2278	
Sluttbehandlende vedtaksinstans: Formannskap	
Sak nr.: 010/11	FORMANNSKAP
Dato: 24.01.2011	

SØKNAD OM ØKONOMISK STØTTE 4. KVARTAL 2010

- Vedlegg:
1. Brev fra SMISO Nordland datert 05.10.2010
 2. Brev fra CARE datert 28.10.2010
 3. Brev fra RIO – Rusmisbrukernes Interesseorganisasjon datert 20.11.2010
 4. E-post fra Norsk Fosterhjemforening Nordland datert 10.12.2010
 5. Brev fra MARBORG datert 05.12.2010

Sammendrag:

Det har kommet inn 5 søknader om støtte i løpet av 4. kvartal 2010. Det er tiltak med stort engasjement.

Verken enhet Helse eller Barne- og familieenheten har avsatt midler til brukerorganisasjoner.

Rådmannen har imidlertid ikke prioritert disse søknadene og anbefaler at formannskapet avslår søknadene.

Saksopplysninger:

Søker:	Formål:	Evt. Beløp
1. SMISO-Nordland (Senter Mot Incest og Seksuelle Overgrep – Nordland)	Søker om økonomisk støtte til drift av senteret for driftsåret 2011. Senteret ligger i Mosjøen og dekker hele Nordland. Senteret drives om et lavterskeltilbud, alle kan henvende seg direkte, og det er ikke ventetid. De jobber mest med de utsatte, og senskader etter slike overgrep.	Kr. 23.500,-
2. CARE	Søker om støtte til etablering av spare- og lånegrupper. Gjennom etablering av spare- og lånegrupper gir CARE fattige kvinner kunnskap om å forvalte egne penger, ta opp lån og mulighet til å starte egne bedrifter. Hver gruppe som etableres koster 5000 kroner.	Ikke oppgitt
3. RIO – Rusmisbrukernes Interesseorganisasjon	Søker om støtte til brukermedvirkning – tilskudd for 2011. Deres mål er å synliggjøre rusavhengige og tidligere rusavhengige som en ressurs i samfunnet og arbeide for å ivareta deres interesser.	Inntil kr. 10.000,-
4. Norsk fosterhjemforening Nordland	Søk om støtte til foreningens arbeid som f.eks å skaffe flere fosterhjem.	200,- pr. fosterhjem i kommunen eller kr. 2.000. for hele kommunen

<p>MARBORG – Brukerorganisasjon for LARi Nord</p>	<p>MARBORG er en brukerorganisasjon for mennesker i rehabilitering med metadon eller Subutex, i Nord-Norge, men leverer også tilbud til alle tidligere rusavhengige, med særlig fokus på de som har et ønske om å jobbe for å bli rusfri. De holder nå på å planlegge et prosjekt, ala Kafe X i Tromsø, i Bodø.</p>	<p>Kr. 20.000,-</p>
---	---	---------------------

INNSTILLING:

De foreliggende søknader om økonomisk støtte avslås.

Ragnar Pettersen
rådmann

Økonomisk støtte til brukerne i Marborg er en brukerorganisasjon for mennesker i rehabilitering med metadon eller Subutex, i Nord-Norge, men leverer også tilbud til alle tidligere rusavhengige, med særlig fokus på de som har et ønske om å jobbe for å bli rusfri. De holder nå på å planlegge et prosjekt, ala Kafe X i Tromsø, i Bodø.

Økonomisk støtte til brukerne i Marborg er en brukerorganisasjon for mennesker i rehabilitering med metadon eller Subutex, i Nord-Norge, men leverer også tilbud til alle tidligere rusavhengige, med særlig fokus på de som har et ønske om å jobbe for å bli rusfri. De holder nå på å planlegge et prosjekt, ala Kafe X i Tromsø, i Bodø.

Økonomisk støtte til brukerne i Marborg er en brukerorganisasjon for mennesker i rehabilitering med metadon eller Subutex, i Nord-Norge, men leverer også tilbud til alle tidligere rusavhengige, med særlig fokus på de som har et ønske om å jobbe for å bli rusfri. De holder nå på å planlegge et prosjekt, ala Kafe X i Tromsø, i Bodø.

Økonomisk støtte til brukerne i Marborg er en brukerorganisasjon for mennesker i rehabilitering med metadon eller Subutex, i Nord-Norge, men leverer også tilbud til alle tidligere rusavhengige, med særlig fokus på de som har et ønske om å jobbe for å bli rusfri. De holder nå på å planlegge et prosjekt, ala Kafe X i Tromsø, i Bodø.

Økonomisk støtte til brukerne i Marborg er en brukerorganisasjon for mennesker i rehabilitering med metadon eller Subutex, i Nord-Norge, men leverer også tilbud til alle tidligere rusavhengige, med særlig fokus på de som har et ønske om å jobbe for å bli rusfri. De holder nå på å planlegge et prosjekt, ala Kafe X i Tromsø, i Bodø.

Økonomisk støtte til brukerne i Marborg er en brukerorganisasjon for mennesker i rehabilitering med metadon eller Subutex, i Nord-Norge, men leverer også tilbud til alle tidligere rusavhengige, med særlig fokus på de som har et ønske om å jobbe for å bli rusfri. De holder nå på å planlegge et prosjekt, ala Kafe X i Tromsø, i Bodø.

Økonomisk støtte til brukerne i Marborg er en brukerorganisasjon for mennesker i rehabilitering med metadon eller Subutex, i Nord-Norge, men leverer også tilbud til alle tidligere rusavhengige, med særlig fokus på de som har et ønske om å jobbe for å bli rusfri. De holder nå på å planlegge et prosjekt, ala Kafe X i Tromsø, i Bodø.

180-



Helse og sosialadministrasjonen
Fauske
Boks 93,
8201 Fauske

Mosjøen 05.10.10

Fauske kommune	
ORD	Saksbeh. BKJ
14/10-10	
Klassering 223	
J. ID	S. ID
10/9212	10/2278

Økonomisk støtte til drift

I media hører vi daglig om Incest og seksuelle overgrep.

Vi har i det siste hørt om en stygg og omfattende sak i Bodø. Incest og seksuelle overgrep skjer overalt, i alle samfunnslag og alle forskjellige miljøer. Dette er blitt et stadig økende samfunnsproblem, og her ser vi viktigheten av at alle kommunene i fylket bidrar til å støtte dette tilbudet som allerede finnes til utsatte, deres pårørende og fagfolk. Tilbudet gjelder alle innbyggere av begge kjønn i hele Nordland fylke.

SMISO-Nordland (Senter Mot Incest og Seksuelle Overgrep) har nå vært i drift siden august 2007. Senteret ligger i Mosjøen, og dekker hele Nordland fylke. Det er pr i dag ett senter i hvert fylke. Senteret drives som et lavterskeltilbud, alle kan henvende seg direkte, og det er ikke ventetid. Vi jobber mest med de utsatte, og senskader etter slike overgrep.

Senteret baserer sin virksomhet på 20 % kommunal- og 80 % statlig støtte. Vi har fått innvilget statlig støtte fra BUF-direktoratet og Vefsn Kommune stiller som vertskommune med årlig økonomisk støtte til senteret. I 2010 har vi inngått avtale med HiNe(Høgskolen i Nesna), om samarbeid/forskning på området.

SMISO-Nordland søker med dette Fauske Kommune om kr:23500,- i økonomisk støtte til drift av senteret for driftsåret 2011.

Ved å støtte SMISO økonomisk, kan vi ansatte på en bedre måte gi et tilbud til hver enkelt kommune med foredrag/undervisning. Er dette aktuelt for Deres Kommune, ta gjerne kontakt med oss.

Vedlagt finner dere informasjon om oss og driftsbudsjett.

Vi ser fram til positiv behandling og tilbakemelding av vår søknad.

Med vennlig hilsen

Signe-Lise Storbakk
Signe-Lise Storbakk

Daglig leder SMISO-Nordland

Senter Mot Incest og Seksuelle Overgrep-Nordland
Postboks 138
8651 Mosjøen
E-post: post@smiso-nordland.no

Kontonummer: 45161553518
Organisasjonsnummer 993373478
Telefonnummer: 75 17 30 50
Webisode: www.smiso-nordland.no

Senter Mot Incest og Seksuelle Overgrep i Nordland, Mosjøen

Senter mot incest (SMISO), har sin virksomhet i Mosjøen. Vi har lokaler i Peter Bechs gate 11,2.etasje.
Se vår hjemmeside www.smiso-nordland.no

Sosial og helsedirektoratet, sier at mellom 14-20% av den kvinnelige befolkningen og 9-12% av den mannlige befolkningen i den vestlige verden har vært utsatt for seksuelle overgrep før de ble 18 år.

SMISO Nordland jobber i forhold til følgende:

- Hjelp til selvhjelp
- Støtte incestutsatte/seksuelt misbrukte i deres bearbeiding av seksuelle overgrep slik at de kan skape seg ett bedre liv på egne premisser
- bekjempe seksuelle overgrep mot barn

Sentret er ett tilbud for incestutsatte/seksuelt misbrukte over 16 år, av begge kjønn. Både privatpersoner og fagfolk som trenger informasjon og veiledning kan henvende seg til senteret. Sentret er et lavterskeltilbud der alle kan henvende seg direkte.

Tilbudet er gratis. I dag kan man henvende seg til senteret pr. tlf 75 17 30 50.

Sentret tilbyr:

- Telefonkontakt
- Ene samtaler
- Par samtaler
- Uformell prat- møtes og ta en kaffe kopp
- Støttegrupper(organisering av selvhjelpsgrupper står sentralt i arbeidet)
- Pårørende til utsatte kan også møtes i grupper.
- Temakvelder
- Drive informasjonsarbeid og generell opplysningsvirksomhet
- Veiledning
- Rosenmetoden

Sentret tilbyr fellesskap og støtte for incestutsatte/seksuelt misbrukte og deres familier. Veiledning og opplysning til fagfolk.

Senter Mot Incest og Seksuelle Overgrep-Nordland
Postboks 138
8651 Mosjøen
E-post: post@smiso-nordland.no

Kontonummer: 45161553518
Organisasjonsnummer 993373478
Telefonnummer: 75 17 30 50
Webside: www.smiso-nordland.no

BUDSJETT 2010

Beskrivelse		2010	
		Kroner	%
Sum omsetning (lodd salg og annen innsamling)	+		
Statsstøtte		880 000	
Helseforetak		60 000	
Kommunal støtte		160 000	
Sum kommunal + helseforetak		220 000	
Sum omsetning		1 100 000	
Direkte variable kostnader (fra salgsbudsjett)		0	
Brutto fortjeneste	(A)	1 100 000	
Driftskostnader:		10 000	
Lønn eksternt konsulent			
Lønn - ansatte, månedslønn		722 600	
Lønn eier, månedslønn			
Arbeidsgiversavgift		36 853	
Feriepenger		86 712	
OTP 2%		14 452	2,0 %
Husleie		60 000	
Strøm		12 000	
Telefon, mobil, fax, internett		23 000	
Bilkostnader, leasing, bensin, m.m.		5 000	
Andre reisekostnader		35 000	
Forbruksvarer - kontor		3 500	
Forbruksvarer - hygiene etc.		3 000	
Forsikringer		3 500	
Markedsføring (annonser, m.m.)		15 000	
Regnskapsføring, revisjon		13 000	
Avskrivninger			
Hjemmeside		5 000	
Investeringer, møbler, etc		11 383	
Styrehonorar			
Kurs		40 000	
Sum driftskostnader	(B)	1 100 000	
Driftsresultat	(C = A-B)	0	

Senter Mot Incest og Seksuelle Overgrep-Nordland
Postboks 138
8651 Mosjøen
E-post: post@smiso-nordland.no

Kontonummer: 45161553518
Organisasjonsnummer: 993373478
Telefonnummer: 75 17 30 50
Webisode: www.smiso-nordland.no

Hva?

Senteret er et tilbud for incestutsatte/sekstuelle misbrukte over 16 år, av begge kjønn.

Vi er ikke en erstatning for det offentlige hjelpeapparat, men et supplement.

- Hjelp til selvhjelp
- Støtte incestutsatte/ sekstuelle misbrukte i deres bearbeiding av seksuelle overgrep slik at de kan skape seg et bedre liv på egne premisser
- bekjempe seksuelle overgrep mot barn

Både privatpersoner og fagfolk som trenger informasjon og veiledning skal kunne henvende seg til senteret.

Kontakt

Telefon: 75 17 30 50

Telefon: 469 36796

Telefon: 469 36760

Telefontid:

Mandag, Torsdag, Fredag

10.00-15.00

Utenom telefontid, ring:

Tlf: 800 57 000 (gratis grønt nummer)

Dette nummer er til incest senteret i Vestfold.

Besøksadresse

Peter Bechsgt. 11, Mosjøen

www.smiso-nordland.no

Åpningstider:

Man-, Tors- og Fredag: 10.00 - 15.00

Tirsdag: 17.00 - 21.30

Senteret er et lavterskel tilbud der alle kan henvende seg direkte.

Tilbudet er gratis.

Senter Mot Incest og Seksuelle Overgrep

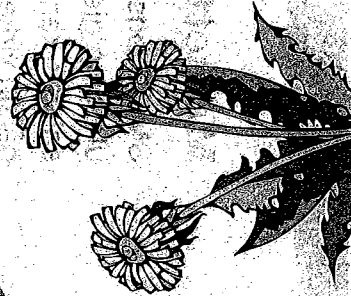

Senteret tilbyr:

- Telefonkontakt
 - Enesamtaler
 - Parsamtaler
 - Nettverkssamtaler
 - Rosenmetoden
 - Uformell prat, møtes for å ta en kopp kaffe
 - Støttegrupper (organisering av selvhjelpsgrupper står sentralt i arbeidet)
 - Pårørende til utsatte kan også møtes i grupper.
 - Temakvelder
 - Drive informasjonsarbeid og generell opplysningsvirksomhet
 - Veiledning
- Senteret tilbyr fellesskap og støtte for incestutsatte/sekstelt misbrukte og deres familier

Hjelp til selvhjelp

Et stort antall mennesker bærer på vonde opplevelser som handler om seksuelle overgrep. Noen har fra de var ganske små, hatt overgrepene som en mørk hemmelighet de ikke har kunnet dele med noen. Incest skal ikke ties i hjel, men tales i hjel!! SMISO ønsker fokus på den enkelt- es ressurser til selv å ta styring over eget liv og skape et fellesskap som bygger på gjensidig tillit og støtte.

Målsettinger

SMISO ønsker å fremme vekst og utvikling gjennom å bidra til at den enkelte kan bli i stand til å sette ord på sin virkelighet. Grunntanken er å ha egeninnsats som basis. Senteret ønsker å oppnå vekst og utvikling gjennom å bryte hemmeligholdelse og dele erfaringene med andre.

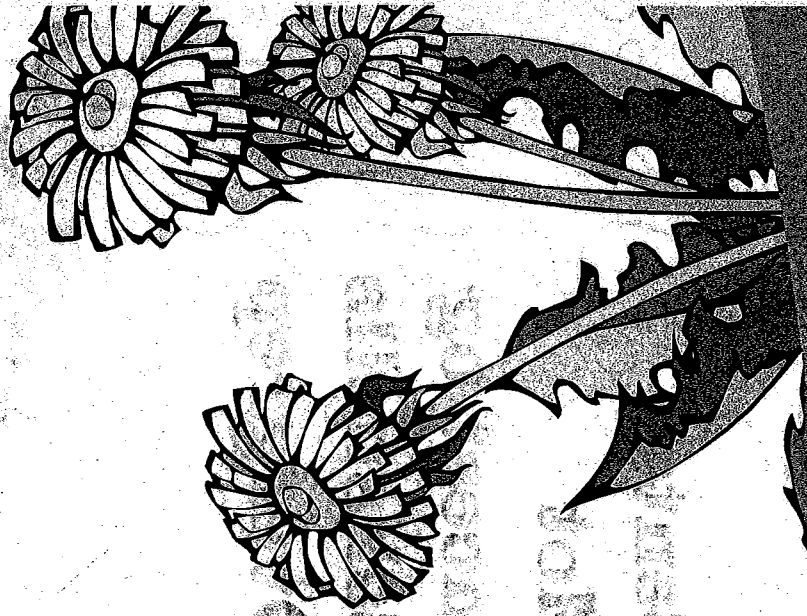



care

Fauske Kommune
Torggata 21
8200 Fauske

185-

Fauske kommune	
ORD	Saksbetr. BWJ
5/11-10	
Klassering	
J. ID	S. ID
10/9969	10/2278

Oslo, 28. oktober 2010

SØKNAD OM STØTTE TIL ETABLERING AV SPARE- OG LÅNEGRUPPER

CARE søker med dette om støtte som skal bidra til at kvinner og deres familier i noen av verdens fattigste land får mulighet til å skape seg en bedre framtid. Gjennom etablering av spare- og lånegrupper gir CARE fattige kvinner kunnskap om å forvalte egne penger, ta opp lån og mulighet til å starte egne bedrifter. Økt inntekt betyr mat på bordet, utdanning til barna og helsetjenester for hele familien.

Gjennom å støtte en spare- og lånegruppe hjelper dere 25-30 kvinner og deres familier. Hver gruppe som etableres koster 5000 kroner. Det dekker veiledning og oppfølging fra CARE helt til gruppen er selvstendig og kan stå på egne ben.

Deres støtte kan gi enda flere kvinner starthjelp!

- 5000 kr tilsvarer 1 spare- og lånegruppe
- 50.000 kr tilsvarer 10 spare- og lånegrupper
- 100.000 kr tilsvarer 20 spare- og lånegrupper

CARE har spesiell kompetanse på mikrofinans for de aller fattigste og metoden er spesielt utviklet for fattige jenter og kvinner som sjelden kan lese og skrive. Spare- og lånegruppene gir dem en tryggere økonomisk plattform, et sterkt fellesskap og en tydelig stemme i lokalsamfunnet.

I mer enn 60 år har CARE vært ledende i kampen mot fattigdom og urettferdighet. Vårt arbeid har gitt håp og hjelp til millioner av mennesker på en avgjørende måte. CARE hadde TV-aksjonen på NRK i 2009.

Undersøkelser fra Verdensbanken viser at kvinner tilbakefører 90% av sine inntekter til familien. Det gir derfor store ringvirkninger for familie og lokalsamfunn å investere i kvinners framtid.

Vi håper at dere har lyst til å hjelpe CARE med å nå ut til enda flere av verdens fattigste!

Støttebeløp kan settes inn på CAREs innsamlingskonto: 8200.01.40046. Ta gjerne kontakt på telefon 22 99 26 00 om dere skulle ha noen spørsmål.

Med vennlig hilsen
CARE Norge

Marte Gerhardsen

Marte Gerhardsen
Generalsekretær

86

Fauske kommune	
ORD	Saksbeh. BVJ
22/11/10	
Klassering	
J. ID	S. ID
10/10535	10/2278

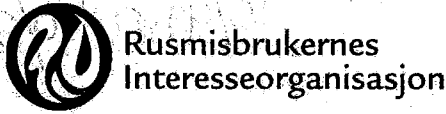

0100 0000 33 0100

Oslo, 20. november 2010

Fauske kommune
Postboks 93

8201 FAUSKE

Søkerens navn: RIO - Rusmisbrukernes Interesseorganisasjon

Svaradresse/-poststed: Postboks 6609 St. Olavs plass, 0129 Oslo

Organisasjonsnummer: 983 096 077

Hovedkontor: Kongens gate 2, 0153 Oslo

Kontaktperson: Jon Storaas 99 26 10 78

Overføring av tilskudd: Kontonummer 1503 01 43253

E-post: jonstoraas@riorg.no

Hjemmeside: www.riorg.no

Søknad om tilskudd for 2011 - delstøtte med inntil kr 10 000,-

Det søkes støtte til:

Brukermedvirkning

Målgruppe: Rusavhengige og tidligere rusavhengige i alle kategorier uansett stæsted, livsfase og alder. Med rusavhengige mener vi alle som har vært eller er avhengig av rusmidler, illegale og legale.

Formål og målsetting til organisasjonen

Vårt formål er å synliggjøre målgruppen som en ressurs i samfunnet og arbeide for å ivareta rusavhengiges interesser. Målsettingen med vårt arbeid er tettere samarbeid mellom tjenester på kommunalt nivå og samhandling mellom kommunal og statlig forvaltning. Individuell plan og aktivitet, alltid med brukeren i sentrum, er et naturlig mål.

Medlemmer

RIO ønsker ikke å registrere inaktive medlemmer, og de fleste av de vi representerer vil heller ikke stå på noen liste. RIO jobber likevel for å ivareta rettighetene til alle rusavhengige uavhengig av ståsted, og for at det skal være et fungerende hjelpeapparat beredt til å ta i mot de som trenger hjelp.

Hva gjør vi i RIO og hva kan vi tilby?

Rusmisbrukernes Interesseorganisasjon er etablert og drevet av tidligere rusavhengige, og har ca. 80 representanter. I RIO er alle ansvarlige for egen utvikling og alle er engasjert i konkrete temaer som angår rusavhengige.

RIO er en politisk aktør, men partipolitisk nøytral. Vi ønsker å påvirke politikere, byråkrater og fagfolk i, etter vår mening, riktig retning. Det er de aktive i RIO som til en hver tid bestemmer hva som er riktig retning, gjennom egne erfaringer og ved å sette seg inn i den faglige, byråkratiske og politiske verden.

Det er i stor grad de offentlige systemene som bestemmer aktiviteten i RIO. Vi brukes av alle fra rikspolitisk nivå, departementer, direktorater, spesialisthelsetjenester, fylkesmenn, fylkeskommuner, kommunepolitikere, kommunale tjenester og selvfølgelig brukere uansett ståsted. Vi sitter også i de fleste etablerte brukerutvalg i spesialisthelsetjenesten og er høringsinstans for stat og kommuner.

RIOs hovedfokus gjennom 14 år har vært oppfølging og integrering etter ulike typer behandling. Vi ser individuell plan som det geniale verktøyet for den helheten vi alle har snakket om, men ikke fått helt til. Her underviser vi alt og alle. Det viktigste med individuell plan er at brukeren er likestilt med de øvrige tilretteleggingssystemene. Individuell plan er et samhandlingsverktøy og dokumentasjonsverktøy der man belyser muligheter og begrensninger i fellesskap.

RIO møter årlig ca. 5000 brukere gjennom egen nettverkskafe, Idrett MOT Rus og besøk på ulike behandlingstilbud. Vi bistår individuelle brukere i møte med systemet, for eksempel gjennom å delta i ansvarsgrupper.

Idrett Mot Rus er fortsatt en viktig del av vårt arbeid, og ble arrangert for 12. gang i september 2010. Noen steder i landet er dette også et ukentlig tiltak, i et samarbeid mellom RIO, lokal idrett og ulike institusjoner.

RIO er også til stede for de offentlige systemene og de som jobber i dem. Vi får henvendelser fra alt fra den enkelte saksbehandler i kommunene, helsepersonell i diverse helseforetak og fra direktorat- og departement. Disse er heller ikke "medlemmer", men bruker RIO daglig.

Totalt får RIO anslagsvis mellom 8 og 10 000 henvendelser årlig fra brukere, pårørende, politikere og personer som jobber i de forskjellige systemene.

Til tross for den store nedslagskraften vi allerede har, ser vi en sterk økning i etterspørselen etter brukermedvirkning i alle sammenhenger.

Vi viderefører våre satsningsområder som er cannabisproblematikk, boligsosialt arbeid, nettverkskafe og likemannsarbeid/selvhjelpsgrupper.

RIO vil fortsette å påvirke politisk og faglig både sentralt og lokalt. Dette vil vi også øke kompetansen til den enkelte i RIO. Rusfeltet er i stadig endring, og det er viktig for oss å være en sterk pådriver i forhold til den endringen vi mener er den beste for både fagfeltet og den enkelte rusavhengige.

Hva kan RIO gjøre i deres kommune?

Statlige føringer gjør det klart at organisert brukermedvirkning skal være en likeverdig part i utviklingen av tjenester i kommunene. Det er derfor viktig at kommunen tar brukermedvirkning på alvor.

RIOs viktigste oppgave er å ha et kritisk blikk på de tjenestene som angår rusavhengige.

RIO er en landsdekkende organisasjon til tross for at det ikke bør representanter i alle kommuner. Vi er organisert på en måte som gjør at alle aktive representanter i RIO jobber over hele landet og på alle nivåer. Denne måten å arbeide på gjør at hver representant utvikler en bredere og mer helsehelletlig forståelse av rusfeltet generelt.

I deres kommune bor det ingen representanter ennå, men vi kommer gjerne til dere for å bidra med vår erfaringsbaserte kompetanse – og for å møte brukere og fagfolk. Rekruttering til RIO skjer først og fremst når brukerne møter RIOs representanter og i samarbeid med kommunen.

Se for øvrig vedlegg med oversikt over RIOs aktivitet i løpet av 2010.

Med vennlig hilsen

RIO - Rusmisbrukernes Interesseorganisasjon

Jon Storaas

Jon Storaas
Daglig leder

Vedlegg til søknad: Hvor jobber RIO

1

RIO underviser, foreleser og holder foredrag om alt som berører rusavhengige i Hele Norge. Det siste året har RIO undervist, holdt kurs og holdt foredrag for KS i mange kommuner. Vi har også bidratt med foredrag på nasjonale KS samlinger og med det nådd veldig mange kommuner med våre erfaringsbaserte faglige betraktninger.

Ved siden av å sitte i en rekke brukerutvalg og andre arbeidsgrupper i spesialisthelsetjenesten og NAV jobber RIO i de fleste kommunene i Norge på den ene eller andre måten.

I Nord – Norge er det 88 kommuner. Vi har ikke fysisk vært til stede i alle kommunene, men gjennom samarbeid med kompetanse sentere og fylkesmenn har vi vært med på å etablere og medvirke på videreutdanninger, kurs og konferanser som har vært fylkesdekkende. Kommuner vi har hatt aktivitet med gjennom samarbeid og møter med tjenester og /eller brukere er: Fauske, Bodø, Andøy, Brønnøy, Narvik, Sortland, Vågan, Øksnes, Balsfjord, Bardu, Harstad, Lyngen, Tromsø, Alta, Båtsfjord, Hammerfest, Karasjok, Kautokeino, Nordkapp, Porsanger, Sør – Varanger, Tana, Vadsø.

I Sør- Øst Norge jobber vi i ulike samarbeids prosjekter mellom spesialisthelsetjenesten og kommunene. Et eksempel er samarbeidet mellom kommunene i Nedre og Øvre Romerike og spesialisthelsetjenesten. I Akershus jobber vi også opp mot mange kommuner som Bærum og Asker osv. Vi jobber også her opp mot kompetanse senterne og fylkesmennene og når gjennom dette de fleste kommunene i regionen. I Østfold har vi undervist i Individuell plan i følgende kommuner: Skiptvet, Hobøl, Rakkestad, Spydberg, Fredrikstad, Askim og Trøgstad for å nevne noen. RIO sitter i brukerrådet for rus og psykisk helse i Halden. I tillegg lager RIO i samarbeid med Halden kommune en manual om samarbeidet "Ifra fengsel/institusjon til egnet bolig" I Eidsberg i et prosjekt som heter fra dag 1 osv. I Sarpsborg har Rio sitt eget rusfri bolig prosjekt i tett samarbeid med kommunen I tillegg underviser RIO på høyskoler der kommunale fagfolk videreutdanner seg. Vi sitter i styringsgruppa – Samarbeidsprosjekt mellom kommunene i Valdres, NAV Valdres, DPS Gjøvik/Aurdal i Oppland fylke. I Innlandet jobber vi også i R 22 og R 26 som er samlinger for ruskonsulenter i Hedemark og Oppland. Ellers har vi tett samarbeid med Hamar kommune der vi blant mye er medlem i Råd for mennesker med nedsatt funksjonsevne og aktive i K8 nettverket. Vi samarbeider gjennom ulike rusforum i Hamar, Stange, Elverum, Våler, Løten, Grue, Åmot, Trysil, Folldal, Engerdal, Rendalen, Alvdal og Stor Elvdal. I KTP er RIO med i Tolga, Os og Tynset.

I Oslo samarbeider vi med Rusmiddelstaten og en rekke bydeler. Vi samarbeider også med andre aktører som har ulike prosjekter og tiltak i Oslo. Trefoldighetskirken og deres arbeid for rusavhengige har brukt RIO sin kompetanse gjennom mange år.

I region Vest jobber vi tett opp mot fylkesmennene og holder foredrag på deres seminarer osv. Eksempel er grunnkurs i rus for kommunalt ansatte. Vi er med på å etablere selvhjelpsgrupper i Bergen og andre kommuner. Vi bruker mye tid på behandlings og omsorgsinstitusjoner og ønsker å nevne K46 som et tilbud vi liker ekstra godt. Et bra eksempel på et godt samarbeid mellom Stavanger kommune og spesialisthelsetjenesten. RIO er også representert i HUSK gjennom å ha en mann som jobber der og i RIO.

Er du tidligere rusavhengig, og ønsker å bidra med din erfaring?

- Vi trenger deg!

Jobber du i rusfeltet og savner relevant kompetanse?

- Vi har den!

Er du en politiker som lurer på hva du egentlig mener?

- Vi kan hjelpe deg!

Skal du organisere en konferanse om rusproblematikk?

- Vi kan holde innlegg!

Har du ansvar for utdanninger innen helse / sosialfeltet?

- Vi har solid kompetanse!

Ta kontakt med RIO på telefon 992 61 078

- eller finn våre lokale kontakter på www.riorg.no



Rusmisbrukernes
Interesseorganisasjon

Din brukerkompetanse i rusfeltet!



Rusmisbrukernes
Interesseorganisasjon



www.riorg.no

RIO – Rusmisbrukernes Interesseorganisasjon

RIO er en landsdekkende organisasjon som ble stiftet i 1996. Alle aktive medarbeidere i RIO er tidligere rusavhengige som på forskjellige måter har kommet ut av avhengigheten.

I RIO organiserer vi den kunnskapen vi har som tidligere rusavhengige og brukere av hjelpeapparatet – og tilbyr denne kunnskapen som brukerrepresentanter. Denne erfaringen er vår viktigste ressurs. I tillegg finnes det mye faglig kompetanse i organisasjonen. Vi har representanter over hele Norge. Alle jobber på kryss og tvers av regioner, fylker og kommunegrenser. RIO har bred kompetanse etter mange år i feltet, og er klare på at våre meninger skal være likeverdige med andre meningsbetyttede personer og systemer.

En ressurs for samfunnet!

RIO ser på rusavhengige som en mulig ressurs for samfunnet. Dette med bakgrunn i de ressursene som må være til stede for å takle et liv som rusavhengig.

RIO's påstand er at alle rusavhengige ønsker en positiv endring i livet sitt – og at alle kan bli rusfrie! Ikke alle blir det – men ingen kan si på forhånd hvem som kan bli rusfri eller ikke. Samfunnet har ingenting rett til å frata den rusavhengige håpet om at det er mulig å leve et liv som ikke er preget av rusavhengighet.

RIO er brukermedvirkning i praksis!

RIOs viktigste oppgave er å ha et kritisk blikk på de tjenestene som angår rusavhengige, og vi er involvert i svært mye av det arbeidet som skjer innenfor helse – og sosial fellet i Norge.

RIO har representanter innenfor styrer, prosjektgrupper, utvalg og råd på kommunalt, regionalt og nasjonalt nivå. Vi er en viktig aktør i den faglige debatten innenfor rusfeltet – og vi er pådrivere og aktive deltakere i den offentlige samfunnsdebatten i alt som vedrører rusrelaterte problemstillinger.

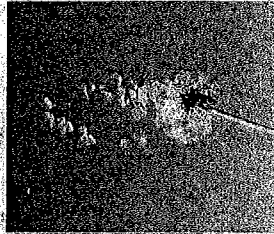

RIO formidler verdifull kunnskap!

Våre representanter underviser på høgere utdannelser og holder innlegg om forskjellige temaer på seminar og konferanser. Vi er rådgivere for fagfolk, pårørende og selvfølgelig for brukerne selv.

Vi har flere egne brukerstyrte tiltak og prosjekter.

Ta kontakt med oss for mer informasjon om det arbeidet vi gjør!



Brukerorganisasjon for LARiNord

-96-

P.B. 1106
9261 Tromsø
Tlf: 93 40 89 12
Org nr: 987 599.596

MARBORG
PB 1106
9261 Tromsø

Fauske kommune
Postboks 93
8201 FAUSKE

Fauske kommune	
ORD	Saksnummer BKJ
10/12-10	
05.12.2010	
Klassering	
J. ID	S. ID
10/11049	10/2278

Søknad om midler fra Fauske kommune

MARBORG søker med dette kr 20000- fra Fauske kommune.

Se ellers vedlagte søknad og andre dokumenter.

Med Hilsen

Vidar Hårvik
Daglig leder
MARBORG

Vedlegg:
Hovedsøknad og budsjett 2011
Kort informasjon om organisasjonen
Informasjon om prosjekter og tiltak ikke inkludert i søknad



Andre prosjekter og tiltak drevet av MARBORG

(Ikke inkludert i søknad)

I tillegg til de prosjekter og tiltak som fremkommer i søknaden, driver MARBORG også en rekke andre tilbud til brukermassen, i hovedsak lokalisert i Tromsø. Kort oversikt over disse finner du lengre ned i dette vedlegget.

BrukerBasen

BrukerBasen er et korttids, rusfritt, bo og oppfølgingstilbud etter institusjon eller fengsel, og målet er å tilby en trygg bolig med oppfølging inntil seks måneder etter løslatelse fra fengsel eller etter planlagt utskriving fra rusbehandling. Beboerne får også tilbud om oppfølging i egen bolig inntil seks måneder etter utflytting fra BrukerBasen.

På basen vi beboerne får hjelp til å ordne seg egnet bolig, fortrinnsvis på det private markedet. De får hjelp til å komme i fornuftige dag/kveldsaktiviteter som jobb, skole, hobbyer ol. Vi har også sterkt fokus på individuell plan. Tilbudet er et samarbeid med Tromsø kommune og er unikt på landsbasis siden kun tidligere rusavhengige er ansatt for å drive oppfølging og botrening. Les med om dette tilbudet på www.brukerbasen.no

Kvinnegruppa

Har sammen med Kvinnenettverket Cora tilbudt en rekke sosiale tilbud til sine brukere. Gruppa fungerer som en mellomting mellom selvhjelpsgruppe og sosialt tiltak og har hatt deltagere fra hele Nord Norge på enkelte av sine tilbud. Tilbudet videreføres i 2011.

Herreklubben Hårek

Er et tilbud om sosiale aktiviteter i en trygg og rusfri ramme. Tilbudet ble opprettet etter meget gode erfaringer med kvinnegruppa og kvinnenettverket Cora, og har hatt månedlige tilbud til sine brukere i hele 2010. Tilbudet videreføres i 2011.

Brukeropplæring

MARBORG ønsker å drive brukeropplæring på rusfeltet, og samarbeider om dette med de fire andre brukerorganisasjonene på rusfeltet.

Vi er nå kommet langt i prosessen med å skrive en "brukerhåndbok for rusfeltet", et arbeid som vil bli slutført i 2011, og et kursopplegg for brukerne vil da bli etablert med utgangspunkt i informasjonen som finnes i håndboken.

Her vil det være mulig for alle kommuner i Nord Norge å hente inn representanter fra MARBORG for å kjøre enkle og korte kurs for både aktive og tidligere rusavhengige i egen kommune.



98-
I tillegg til brukerens, i hovedsak lokalt, overblikk over disse filene, du tenker ned i
dette vedlagt.

Søknad for MARBORG 2011

*Hovedoversikt og tre del søknader for
MARBORGs drift og prosjekter i 2011*

Inneholder søknader for drift av hovedkontor Tromsø, Kafé X og drift av avd. Bodø.



-001-99.

Innhold

1. Hovedsøknad MARBORG Drift.....	3
2. Budsjett hovedkontor Tromsø.....	4
Stillinger.....	4
Reise, kost og konferanse - RKK.....	6
Drift av hovedkontor.....	7
Drift og innkjøp.....	7
Regnskapsføring og revisjon.....	7
Sosiale tiltak.....	7
Drift av bil.....	7
Informasjonsmaterieill og nettside.....	7
3. Budsjett Kafé X.....	9
4. Budsjett avd. Bodø/Fauske.....	10
5. Informasjon om organisasjonen.....	11

100 000,-	Kr	Tromsø kommun
100 000,-	Kr	Helse Nord
10 000,-	Kr	Bodø kommun
10 000,-	Kr	Fylkeskommunen i Troms
20 000,-	Kr	Fylkeskommunen i Finnmark
100 000,-	Kr	Post og televesen (post og televesen (12.10))
100 000,-	Kr	Samvirkningsinstituttet (prosjekt for)
1 200 000,-	Kr	Sum budsjett 2011

1000 000 000

SPRUKK
1000 000 000

1000 000 000
1000 000 000



149 -100 -

1. Hovedsøknad MARBORG Drift

Følgende er oversikt over de forskjellige del søknadene til MARBORG, samt oversikt over totalt søknadsbeløp. Vedlagt er også søknad om overføring av midler til *brukerstyrkning/brukeropplæring*. Av praktiske grunner ikke inkludert i hovedsøknaden.

Kort rapport over bruk av midler og oversikt over prosjektutvikling vil bli tilsendt innen 31.12.10.

Eventuell tildeling av midler utbetales til: **Kontonr: 0539 33 52800**

Budsjett 2011	Budsjett
1. Hovedsøknad (denne)	
2. Budsjett, drift hovedkontor Tromsø	Kr 1 245 000,-
3. Budsjett Kafé X	Kr 60 000,-
4. Budsjett Avd. Bodø/Fauske	Kr 425 000,-
Sum budsjett 2011	Kr 1 730 000,-
Annen (stipulert) finansiering, trekkes fra	
Tromsø kommune	Kr 50 000,-
Helse Nord	Kr 20 000,-
Bodø kommune	Kr 10 000,-
Fylkesmannen i Troms	Kr 10 000,-
Fylkesmannen i Finnmark	Kr 50 000,-
Rest stillingsmidler 2010 (Reelt beløp i rapport innen 31.12.10)	kr 300 000,-
Sum andre inntekter (trekkes fra)	Kr 440 000,-
Sum søknad 2011	Kr 1 290 000,-

Tromsø 30.11.2010

Eventuelle henvendelser i forhold til søknad rettes til:

Daglig leder
Vidar Hårvik
Tlf: 93 40 89 12
E-post: vidar@marborg.no

MARBORG
Boks 1106
9261 Tromsø



2. Budsjett hovedkontor Tromsø

Innledning

Søknaden for 2011 er i stor grad bygget opp slik som tidligere års søknader. Det er to endringer, den ene er at vi ikke søker midler til *Kvinnegruppa* siden vi har fått et eget tilskudd til dette prosjektet samt til *Herreklubben Hårek* fra NAV/DU, samt fra HelseDirektoratet via *Kirkens sosialtjeneste*. I tillegg finnes vedlagt denne hovedsøknaden også søknad om overføring av resterende midler for tiltaket *Brukerstyrking/brukeropplæring*, som nevnt foran.

Stillinger

Styret i MARBORG har lenge forsøkt å få på plass midler til en ekstra stilling i administrasjonen av organisasjonen, og første september 2010 ble det ansatt en person i 50 % stilling som organisasjonssekretær. Det er planen at denne stillingen på sikt skal overta større deler av daglig leders arbeidsoppgaver slik at denne får mer tid til direkte brukerrettet arbeid, samt å kunne jobbe mer i forhold til brukermedvirkning på systemnivå.

Stillingen som organisasjonssekretær er særlig tenkt å dekke arbeidsoppgavene organisasjonsutvikling og intern struktur, økonomi, søknader/rapportering, prosjektlederansvar for organisasjonens prosjekter, ansvar for nettside og trykksaker, eller eventuelt deler av disse oppgavene.

Grunnet at daglig leder har vært mye på reise siden ansettelsen, er det for tidlig å si noe om den ansatte vil kunne fylle de tenkte arbeidsoppgavene, men vi tar sikte på å videreføre stillingen i 2011, den er derfor en del av budsjettet for hovedkontoret.

Dersom det viser seg å være overskytende stillingsmidler vil disse bli overført til 2011 og låses i forhold til stillingsutgifter. Vi vil da trekke dette beløpet av fra de søkte midlene for 2011.

Bakgrunnen for denne nye stillingen er, som vi også har nevnt i tidligere søknader, at organisasjonen har vokst mye i forhold til både tilskudd, antall prosjekter og antall brukere vi er i kontakt med. Antall henvendelser om foredrag/undervisning og antall arbeidsoppgaver generelt øker også, og daglig leders (DL) arbeidsdag fylles opp av rene administrasjonsoppgaver. Via denne nyansettelsen, vil DL sin kompetanse i forhold til brukermedvirkning på rusfeltet kunne nyttiggjøres i mye større grad enn i dag. Det vil også bli frigjort tid slik at organisasjonen kan jobbe mer med den gruppen av LAR brukere vi ser minst til i dag, gruppen med fortsatt og relativt utstrakt bruk av rusmidler.

I tillegg til de søkte midlene og overskytende stillingsmidler fra 2010 kommer frivillig arbeid, som vi har stipulert til ca 2 årsverk. Dette tilsvarer ca kr 900 000- som vi velger å regne som egenkapital i forhold til drift av stillinger.

Vi vil derfor gjennom denne søknad søke midler for til sammen 1,5 stillinger som fordeler seg slik:

Stillings størrelse	Stilling	Frivillig arbeid	Lønnsutgifter
100 %	Daglig leder		Kr 500 000,-
50 %	Organisasjons sekretær		Kr 250 000,-
100 %	Frivillig arbeid tilsvarende:	Kr 500 000 -	
100 %	Frivillig arbeid tilsvarende:	Kr 500 000 -	
Budsjett stillinger			Kr 750 000,-
Stillingsmidler overført	fra 2010 (trekkes fra)		Kr 300 000,-
Sum søknad			Kr 450 000,-

Organisasjonssekretær. Det er planen at denne stillingen på deltid overta store deler av daglig leders arbeidsoppgaver slik at denne får mer tid til å gjøre bruket av arbeid, samt å kunne jobbe mer i forhold til prosjekter og samarbeid.

Stillingen som organisasjonssekretær er særlig viktig i de ulike arbeidsoppgaver organisasjonsutvikling og intern struktur, økonomi, søknader, rapportering, prosjektarbeid osv. Organisasjonsprosjekt, ansvar for nettside og trykksaker, eller eventuelt deler av disse oppgavene.



Reise, kost og konferanse - RKK

Som dere vil se av rapporten over tiltak og bruk av midler, er denne utgiftsposten en av de største vi har. Det er dyrt å reise til og fra Nord Norge, og ikke minst innad i landsdelen.

Vi ønsker å fortsette med å styrke brukermedvirkingen i Nord Norge, ved å i størst mulig grad takke ja til invitasjoner fra lokale kommuner, fylkesmenn og andre. Vi på denne måten med på å viderebringe brukernes synspunkter og kompetanse, samtidig som vi høyner ansatte i rusfeltets innsikt og forståelse for brukenes virkelighet.

Vi opplever at vår deltagelse blir møtt med entusiasme de fleste steder. Ansettelse av en ekstra person i administrasjonen vil også være med på å øke muligheten for økt arbeid utenfor Tromsø og Bodø/Fauske området.

Ved å også dekke reiser og kurs for andre rusavhengige som ikke nødvendigvis er aktive i MARBORG, ønsker vi å stryke lokale representanter for MARBORG og brukere med ruserfaring generelt.

Vi har kontakt med en rekke tidligere rusavhengige, særlig gjennom Kafé X og BrukerBasen, og både frivillige/i arbeidstrening, og faste brukere av kafeen samt beboere på BB har fått tilbud om å delta på lokale konferanser/møter, så vel som konferanser på andre steder enn Tromsø og Bodø. Det fremstår for oss som viktig å på denne måten drive opplæring, slik at disse brukerne på sikt kan bli ressurspersoner opp mot sine egne lokale kommuner, eller for andre brukere som er kommet kortere i sin egen rehabilitering.

I forhold til sistnevnte vil det utlyste "tilskudd til brukerstyrkning og opplæring" også være viktig, men ikke i så stor grad at det reduserer behovet for midler til RKK.

Siden vi ved utgangen av september har brukt nesten hele budsjettet på kr 150 000 - **Har vi sett oss nødt til å høyne budsjettet for 2011 med kr 20 000.**

Budsjett reise, kost og konferanse	Sum
Reise/overnatting, kost, konferanseavgifter	Kr 170 000,-
SUM	Kr 170 000,-





Drift av hovedkontor

Det ser ut til at vi for de fleste av budsjettpostene i driftsbudsjettet, vil ende på et utgiftsnivå som er meget nært den fordelingen av midler som ble vedtatt på styremøtet i mai 2010. Årets søknad består i hovedsak av de samme utgiftspostene som i fjor, og vi vil si noe kort om de enkelte postene i avsnittene nedenfor.

Drift og innkjøp

Det ser ut til at vi i år overskrider det reviderte budsjettet som styret vedtok i mai 2010 med noen tusen kr. Dette grunnet utforutsette utgifter som innkjøp av nye datamaskiner, ny fellesprinter ved kontoret og annet. Vi ser derfor at budsjettet for 2011 vil ligge på samme nivå som styrets fordeling fra mai 2010, og vi har valgt et budsjett som forutsetter samme utgiftsnivå som i 2010. **Budsjettet for drift og innkjøp holdes på samme nivå som styrets fordeling av mai 2010.**

Regnskapsføring og revisjon

Vi ser at vi ved utgangen av september 2010 allerede har hatt regnskaps og revisjonsutgifter på nærmere kr 43 000.-. **Budsjettet for regnskap og revisjon økes fra 2010 med kr 10 000,-**

Sosiale tiltak

Sosiale tiltak har helt siden etableringen av MARBORG vært en viktig del av organisasjonens tilbud. Tilskuddet for 2010 har kommet en rekke brukere til gode, og vi har fått meget gode tilbakemeldinger fra deltagerne. Noe av midlene har også gått til tilbudet *Herreklubben Hårek*, som er et nettverks, aktivitetstilbud, dette siden vi ikke fikk eget tilskudd til dette prosjektet før i juni 2010.

Vi ser at vi ved utgangen av september ikke er i nærheten av å ha brukt de midlene vi budsjetterte med til denne utgiftsposten, og selv om det vil komme utgifter i årets siste kvartal, ser vi likevel at vi vil **reduseres budsjettet for sosiale tiltak med kr 50 000,-**

Drift av bil

Bilen er en VW Caravelle med plass til ni personer og disponeres helt og holdent av MARBORG, men eies av Tromsø kommune som dekker veiavgift og forsikring. MARBORG dekker alle løpende utgifter til drivstoff, service og reparasjoner. Dette er en del av vårt samarbeid med kommunen og bilen brukes til en rekke oppgaver der det er påkrevd med enten mange sitteplasser, eller stor lastekapasitet.

Bilsamarbeidet med kommunen fortsetter også i 2011 og vi ser at vi ved utgangen av september ligger under kr ti tusen i utgifter. Større reparasjoner forestår før utgangen av året, og vi tenker derfor det er naturlig å holde budsjettet på samme nivå som i fjor. **Budsjettet for drift av bil er derfor det samme som i 2010.**

Informasjonsmateriell og nettside

Vi har ved utgangen av september kr null i utgifter til denne posten. Dette skyldes både at vi har fått sponset en rekke trykksaker ved en lokal bedrift, samt at vi nå har inne en bestilling av visittkort, borsjyrer og annet som vi øke utgiftene betraktelig. Vi tenker likevel at vi vil hold oss under det beløp vi budsjetterte med for inneværende år, og **budsjettet for informasjonsmateriell og nettside er det samme som i 2010.**

Samlede utgifter til drift av hovedkontor, Tromsø

Budsjett Hovedkontor Tromsø	Sum
Stillingsutgifter	Kr 750 000,-
Reise kost og konferanse	Kr 170 000,-
Driftsutgifter/innkjøp kontor	Kr 150 000,-
Regnskapsføring og revisjon	Kr 60 000,-
Sosiale tiltak	Kr 50 000,-
Drift av bil	Kr 35 000,-
Informasjonsmateriell og nettside	Kr 30 000,-
Budsjett drift av hovedkontor Tromsø	Kr. 1 245 000,-



3. Budsjett Kafé X

Kafé X er, og har i flere år vært et meget viktig tilbud og samlingspunkt for rusavhengige som trenger trygghet rundt sin rehabilitering. I tillegg er kafeen med på å dra brukere inn slik at de kommer i kontakt med brukerorganisasjonene, noe som gjør at kafeens brukere kan dra nytte av råd og veiledning fra organisasjonene. Men organisasjonene tjener også på denne situasjonen ved at de kommer i kontakt med potensielle frivillige som på sikt kan delta i brukerorganisasjonenes arbeid.

Kafeen har i året som har gått hatt en rekke mennesker som frivillige/i arbeidstrening, og har i dag to hele stillinger. Her dekkes den ene via tilskudd fra Tromsø kommune, og den andre via MARBORGs tilskudd til videreutvikling av arbeidstreningssprosjektet "Tilbake til verden".

Ut over dette har kafeen kun de midler som organisasjonene RIO og MARBORG finner det mulig å fordele til selve driften av kafeen, samt tilfeldige gaver fra private og lokalt næringsliv. Det er klar at å kun skulle stole på slike tilfeldige gaver vil umuliggjøre driften av kafeen, og MARBORG ser seg derfor nødt til å søke midler til Kafé X, også i år.

Samlet med stillinger og driftsutgifter har kafeen kostet RIO/MARBORG/Tromsø kommune ca. 1,1 millioner i 2010. MARBORGs del av dette beløpet er lønnsutgifter på ca. kr 450 000- fra *Tilbake til verden* prosjektet, samt ca. kr 5000- pr mnd, til generell drift, og vi legger dette til grunn for neste års budsjett.

Budsjett Kafé X	Sum
Kr 5 000 pr mnd X 12 mnd	Kr 60 000 -
SUM	Kr 60 000 -

Tromsø kommune bidrar med gratis lokaler og strøm samt dekker alle kommunale avgifter. Dette gjelder også for hovedkontoret til MARBORG.





4. Budsjett avd. Bodø/Fauske

Avdeling Bodø har vært drevet som i alle år siden 2005, der 2006 var første året med eget tilskudd.

Daglig leder C. G. Eliassen har i hele denne perioden jobbet gratis, som frivillig i MARBORG, dette etter eget ønske og pga at han er uføretrygdet.

C. G. Eliassen ønsker nå å prøve seg i en 50 % stilling i MARBORG. Fortsatt som daglig leder av Bodø avdelingen. Det fremstår derfor som ønskelig å søke lønnsmidler til denne stillingen.

Daglig leder i MARBORG, V. Hårvik og daglig leder Avd. Bodø var 12/11 -2010 i møte med ordføreren i Bodø. Målet var å få Bodø kommune med på et prosjekt ala Kafé X, altså en rusfri møteplass for mennesker som ønsker seg ut av en rusavhengighet. Kommunen virket å være meget interessert i dette forslaget, og avtalen er at V. Hårvik sammen med C. G. Eliassen utfører en foreløpig prosjektbeskrivelse for dette tilbudet, og sender dette til ordføreren innen utgangen av året. Vi vil forsøke å inkludere denne prosjektbeskrivelsen sammen med rapporteringen for 2010.

Planen er at Bodø kommune skal bidra med gratis lokaler og strøm samt dekke alle kommunale avgifter på samme måte som det blir gjort i forhold til Kafé X i Tromsø.

Siden vi er usikre på hvilken evne og vilje det ligger i brukermassen i Bodø til å kunne drive et slikt prosjekt, ønsker vi å først gjennomføre et forprosjekt over noen måneder, før vi eventuelt søker prosjektmidler til et fullt prosjekt.

Vi må også gjøre oppmerksom på at gjennomføringen av så vel forprosjekt samt endelig prosjekt, er avhengig av at Bodø kommunen klarer å frigjøre lokaler til å huse prosjektet

I forhold til tidligere år har vi derfor plussert på søknaden for denne avdelingen med utgifter til 50 % daglig leder, samt utgifter til et forprosjekt med rusfri kafé/møteplass etter modell av Kafé X i Tromsø.

Budsjett for Avd. Bodø blir derav slik som under:

Budsjett avd. Bodø/Fauske	Sum
Stillingsutgifter Daglig leder	Kr. 250 000 -
Forprosjekt Rusfri kafé/møteplass	Kr 60 000 -
Reise, kost og konferanser	Kr. 70.000 -
Turer og sosiale tiltak	Kr. 25 000 -
Drift av kontor	Kr 20 000,-
SUM	Kr. 425 000 -

-R-108-

5. Informasjon om organisasjonen

MARBORG er en brukerorganisasjon for mennesker i rehabilitering med metadon eller Subutex, i Nord Norge, men leverer også tilbud til alle tidligere rusavhengige, med særlig fokus på de som har et ønske om å jobbe for å bli rusfri.

Vi reiser mye rundt i landsdelen og deltar i planlegging av lokalt rusarbeid i mange kommuner i de tre nordligste fylkene.

Vi jobber:

- **Direkte opp mot den enkelte rusavhengige**
 - ✓ Med å sikre at disse får de rettigheter som de har krav på via lovverket. Hjelp til søknader og klager utsending av informasjon og delttagelse i ansvarsgrupper er eksempler på dette arbeidet.
 - ✓ Tilbud om arbeidstrening, kurs og sosiale tiltak, rusfrie møteplasser, dekning av utgifter til kurs, konferanser og andre nettverks og kompetansebyggende tiltak.
- **På systemnivå lokalt**
 - ✓ Via brukerrepresentanter i brukerråd/utvalg, i prosjekt og styringsgrupper, innspill til kommunene i forhold til utarbeiding av rusmiddelpolitiske handlingsplaner, og generelt i forhold til alle tiltak til gruppen aktive og tidligere rusavhengige.
 - ✓ Via utstrakt kontakt med lokale politikere og media.
- **På systemnivå sentralt**
 - ✓ Via brukerrepresentanter i arbeids/referansegrupper for nasjonale planer, kontakt med departement, direktorat, sentrale politikere og nasjonale media.

VI har i dag hovedkontor i Tromsø og lokalavdeling i Bodø/Fauske området, men jobber aktivt for å få på plass nye lokale representanter som kan være med på å sikre brukermedvirkning, særlig på systemnivå, og på denne måten være med på å skape et bedre fungerende rusfelt.

Vi er tilgjengelig for råd og bistand i forhold til rus og rusavhengighet for alle kommunene i Nord Norge, og søker å dekke hele dette distriktet. Det er i denne sammenheng vi nå søker midler for å sikre økt brukermedvirkning og et bedre og mer stabilt tilbud ut mot rusfeltet.

På denne måten håper vi å bli mer tilgjengelig for alle kommunene i Nord Norge, slik at vi kan dekke etterspørselen fra de ansatte som jobber innenfor rusfeltet i regionen.

000 000 000	Sivilingeniør Dagfinn
000 000 000	Prosjektleder Kari
000 000 000	Ressurs og kontakt
000 000 000	Tromsø 02.12.2010
000 000 000	
000 000 000	