

FAUSKE KOMMUNE

Møteinnkalling for Kommunestyre

Tid: 16.11.2023 kl.: 10:00 - 18:00

Sted: Kommunestyresalen, administrasjonsbygget

Eventuelle forfall meldes på telefon 901 87 192

Varamedlemmer møter etter nærmere avtale.

Vi ber om at sakspapirer ikke kastes etter møte, da møteprotokoll fra møtet kun vil inneholde innstilling og vedtak i sakene.

Merknader til møtet:

SAKSLISTE: - MØTE NR 11/2023

Sak nr.	Sakstittel
083/23	Godkjenning av møtebok
084/23	Delegerte saker i perioden
085/23	Referatsaker i perioden
086/23	Kommunedelplan helse, omsorg og velferd 2023-2030 - Endelig behandling
087/23	Orientering - status ifm etablering av flyktningmottak
088/23	Ny anmodning om bosetting av flyktninger 2023
089/23	Oversikt over lærerressurser i Fauskeskolen
090/23	Revidering av lokale retningslinjer knyttet til tilskudd til private barnehager
091/23	Fastsettelse av planprogram for begrenset revisjon av kommuneplanens arealdel
092/23	Søknad om permisjon fra politiske verv - Ketil Skår
093/23	Valg av valgstyre og samevalgstyre for perioden 2023 - 2027
094/23	Valg av eldreråd for perioden 2023 - 2027
095/23	Valg av kommunalt råd for personer med funksjonsnedsettelse for perioden 2023 - 2027
096/23	Valg av sakkyndig nemnd for perioden 2023 - 2027
097/23	Valg av klagenemnd for eiendomsskatt for perioden 2023 - 2027
098/23	Valg av representanter til samarbeidsutvalgene i skolene og barnehagene for perioden 2023 - 2027
099/23	Valg av samarbeidsutvalg mellom kommunene og legene i forbindelse med fastlegeordningen for perioden 2023 - 2027
100/23	Valg av politiske representanter til brukerutvalg innen pleie og omsorg for perioden 2023 - 2027
101/23	Valg av styre til Sulitjelma grubers velferdsfond for perioden 2023 - 2027
102/23	Valg av styre til Sulitjelmabanens fond for perioden 2023 - 2027
103/23	Valg av styre for Sulitjelma boligfond for perioden 2023 - 2027
104/23	Valg av styre til Eivind Sannes legat for studerende ungdom bosatt i Fauske kommune for perioden 2023 - 2027

- 105/23 Valg av medlem og varamedlem til Menighetenes Fellestråd for perioden 2023 - 2027
- 106/23 Styremedlem til stiftelsen Valnesfjord helsesportssenter for perioden 2024 - 2027
- 107/23 Valg av representanter til Salten kultursamarbeids styre for perioden 2024 - 2027
- 108/23 Valg av representanter til Salten friluftsråd for perioden 2024 - 2027
- 109/23 Forslag til representant til Midtre Nordland nasjonalparkstyre for perioden 2023 - 2027
- 110/23 Oppnevning av Fauske kommunes representant i stiftelsen Nordland nasjonalparksenter for perioden 2023 - 2027
- 111/23 Konfliktrådet - Utpeking av representant i oppnevningssutvalget for perioden 2023 - 2027
- 112/23 Oppnevning av faste møtefullmektiger til forliksrådet for perioden 2023- 2027
- 113/23 Stiftelsen Fauske eldrecenter - Valg av styremedlem og varamedlem for perioden 2024 - 2028
- 114/23 Valg av representant og 2 vararepresentanter til representantskapet i Salten kommunerevisjon IKS for perioden 2024 - 2027
- 115/23 Valg av representant og vararepresentant til representantskapet i Salten Kontrollutvalgsservice for perioden 2023 - 2027
- 116/23 Interpellasjon til kommunestyremøtet 16. november 2023 med forslag om å kreve våpenhvile på Gazastripen og i Israel

Fauske, 06.11.23

Marlen Rendall Berg
Ordfører

FAUSKE KOMMUNE

SAKSPAPIR

	JournalpostID: 23/35247	
	Arkiv sakID.: 23/5026	Saksbehandler: Berit Vestvann Johnsen
Sak nr.		Dato
083/23	Kommunestyre	16.11.2023

Godkjenning av møtebok

Kommunedirektørens forslag til vedtak:

Møtebok nr. 7/2023, 8/2023, 9/2023 og 10/2023 godkjennes.

Vedlegg:

11.10.2023	Protokoll - Kommunestyre - 05.10.2023	1595123
31.10.2023	Protokoll - Kommunestyre - Folkevalgt program - 23. - 24.10.2023	1598103
31.10.2023	Protokoll - Kommunestyre - Folkevalgt program - 23. - 24.10.2023	1598106
31.10.2023	Protokoll - Kommunestyre - Budsjettkonferanse- 26.10.2023	1598126

Ellen Beate Lundberg
kommunedirektør

Kommunestyre

Møtedato: 05.10.2023	Fra kl. 10:00	Til behandling: Sakene
Møte nr: 7/2023	Til kl. 12:30	Møtested: Kommunestyresalen, administrasjonsbygget

TILSTEDE PÅ MØTET:**Medlemmer**

	Parti
Dina Charlotte Ferstad Skoglund	AP
Elisabeth Sollihaug	AP
Embla Sofie K. Sørensen	AP
Mona Iren Wiik	AP
Nils-Christian Steinbakk	AP
Vegard Setså	AP
Kassandra Eleni Bredrup Petsa	FRP
Michael Sagnes	FRP
Gisela Hansen Gulstad	H
Ketil Skår	H
Marianne Tverå	H
Siv Anita Johnsen Brekke	H
Tore Eivind Rørnes	H
Truls Martin Aanstad	H
Turid Johansen Willumstad	H
Leif Bjørnar Alpøy	INP
Anne Helene Godding	R
Karl Gunnar Strøm	SP
Mårten Rendall Berg	SP
Richard Furnes Skagen	SP
Øystein Gangstø	SP
Maria Helena Torkilseng	SV
Maria Piel	SV
Ole Tobias Orvin	SV

Varamedlemmer

	Parti
Wiggo Lund	AP
Bjørgulf Almar Nymo	FRP
Marit Stemland	FRP

Andre:

Ann-Elise Os
Berit Vestvann Johnsen
Ellen Beate Lundberg
Geir-Ove Kjellbakk
Hans Fredrik SørDAL
May-Britt Pedersen Delbekk
Tom Erik Holteng

Møtenotater:

Møtet var innkalt på lovlig måte. Møtet var kunngjort i distriktets lokalavis, og dokumentene var utlagt til ettersyn på kommunens hjemmeside.

Ordfører Marlen Rendall Berg og varaordfører Ronny Borge og varaordfører Nils-Christian Steinbakk ledet møtet.

Det var ingen merknader til innkalling og sakslista.

(Som følge av at møteprotokollen måtte åpnes igjen, ble saksnumrene endret. Saksnumrene 60/23 – 69/23 tilsvarer 71/23 – 80/23)

UNDERSKRIFTER:

Vi bekrefter med våre underskrifter at møteboken er ført i samsvar med det som ble bestemt på møtet:

Fauske 01.11.23

Berit Vestvann Johnsen
formannskapssekretær

Marlen Rendall Berg
ordfører

representant

representant

Protokollen er godkjent av kommunestyret i møte nr den

Saksliste

Saksnr.	Sakstittel
071/23	Godkjenning av kommunestyrevalget 2023
072/23	Valg av formannskap for perioden 2023 - 2027
073/23	Valg av ordfører for perioden 2023 - 2027
074/23	Valg av varaordfører for perioden 2023 - 2027
075/23	Valg av plan, utvikling og klimautvalg for perioden 2023 - 2027
076/23	Valg av velferdsutvalg for perioden 2023 - 2027
077/23	Valg av kontrollutvalg for perioden 2023 - 2027
078/23	Valg av representanter til Salten Regionråd for perioden 2023 - 2027
079/23	Valg av representanter og vararepresentanter til representantskapet i IRIS Salten IKS, Salten Brann IKS og Helse- og miljøtilsyn Salten IKS for perioden 2023 - 2027
080/23	Valg til fylkesmøte - Kommunesektorens organisasjon (KS) 2023 - 2027

071/23: Godkjenning av kommunestyrevalget 2023

Kommunedirektørens forslag til vedtak:

Fauske kommunestyre godkjenner kommunestyrevalget 2023, jfr. valgstyrets møtebok.

Kommunestyre 05.10.2023:

Behandling:

Kommunedirektørens forslag til vedtak ble enstemmig vedtatt.

KOM- 071/23 Vedtak:

Vedtak:

Fauske kommunestyre godkjenner kommunestyrevalget 2023, jfr. valgstyrets møtebok.

072/23: Valg av formannskap for perioden 2023 - 2027

Kommunedirektørens forslag til vedtak:

Som medlemmer av formannskapet for perioden 2023 – 2027 velges:

.....

Som varamedlemmer av formannskapet for perioden 2023 – 2027 velges:

.....

Kommunestyre 05.10.2023:

Behandling:

Det ble enighet om avtalevalg.

Nils-Christian Steinbakk (AP) fremmet følgende omforente forslag:

Medlemmer:

1. Truls Aanstad
2. Gisela Hansen Gulstad
3. Nils-Christian Steinbakk
4. Dina Ferstad Skoglund
5. Marlen Rendall Berg
6. Michael Sagnes
7. Maria Torkilseng

Varamedlemmer:

For medlem 1 og 2:

1. Marianne Tverå
2. Siv Anita Johnsen Brekke
3. Turid Johansen Willumstad
4. Tore Eivind Rørnes

For medlem 3 og 4:

1. Vegard Setså
2. Embla Sofie K. Sørensen
3. Mona Iren Wiik
4. Elisabeth Sollihaug

For medlem 5:

1. Karl Gunnar Strøm
2. Richard Furnes Skagen

3. Øystein Gangstø

For medlem 6:

1. Kassandra Petsa

2. Kenneth Svendsen

For medlem 7:

1. Ole Tobias Orvin

2. Maria Piel

3. Anne Godding

Det omforente forslaget ble enstemmig vedtatt.

KOM- 072/23 Vedtak:

Vedtak:

Som medlemmer av formannskapet for perioden 2023 – 2027 velges:

1. Truls Aanstad, Furulia 9, 8209 Fauske (H)
2. Gisela Hansen Gulstad, Nyvn. 12, 8200 Fauske (H)
3. Nils-Christian Steinbakk, Postboks 451, 8201 Fauske (AP)
4. Dina Ferstad Skoglund, Møllnvn. 5, 8206 Fauske (AP)
5. Marlen Rendall Berg, Skjerstadjordvn. 36, 8214 Fauske (SP)
6. Michael Sagnes, Reitanvn. 9A, 8210 Fauske (FRP)
7. Maria Torkilseng, Vollgata 38A, 8200 Fauske (SV)

Som varamedlemmer av formannskapet for perioden 2023 – 2027 velges:

For medlem 1 og 2:

1. Marianne Tverå, Kvitlyngvn. 42, 8209 Fauske (H)
2. Siv Anita Johnsen Brekke, Kliva 29, 8200 Fauske (H)
3. Turid Johansen Willumstad, Storgaten, 103, 8200 Fauske (H)
4. Tore Eivind Rørnes, Solvollvn. 9C, 8206 Fauske (H)

For medlem 3 og 4:

1. Vegard Setså, Simonsborgbakken 15, 8230 Sulitjelma (AP)
2. Embla Sofie K. Sørensen, Måkevn. 12, 8207 Fauske (AP)
3. Mona Iren Wiik, Helskogvn. 6, 8215 Valnesfjord (AP)
4. Elisabeth Sollihaug, Aspv. 17, 8209 Fauske (AP)

For medlem 5:

1. Karl Gunnar Strøm, Ytter-Leivset 22, 8211 Fauske (SP)
2. Richard Furnes Skagen, Nesvn. 17, 8215 Valnesfjord (SP)
3. Øystein Gangstø, Vollgata 10, 8200 Fauske (SP)

For medlem 6:

1. Kassandra Petsa, Bringebærvn. 6B, 8209 Fauske (FRP)
2. Kenneth Svendsen, Nedre Tortenli 23, 8218 Fauske (FRP)

For medlem 7:

1. Ole Tobias Orvin, Ytter-Leivset 26, 8211 Fauske (SV)
2. Maria Piel, Aspv. 24, 8209 Fauske (SV)
3. Anne Godding, Leitebakken 22, 8200 Fauske (R)

073/23: Valg av ordfører for perioden 2023 - 2027

Kommunedirektørens forslag til vedtak:

Som ordfører for perioden 2023 – 2027 velges:

.....

Kommunestyre 05.10.2023:

Behandling:

Gisela H. Gulstad (H) foreslo:

Truls Aanstad

Nils-Christian Steinbakk (AP) foreslo på vegne av AP, SP og SV:

Marlen Rendall Berg

Truls Aanstad fikk 12 (4FRP, 7H, 1INP) stemmer.

Marlen Rendall Berg fikk 15 (7AP, 1R, 4SP, 3SV) stemmer.

KOM- 073/23 Vedtak:

Vedtak:

Som ordfører for perioden 2023 – 2027 velges:

Marlen Rendall Berg, Skjerstadjordvn. 36, 8214 Fauske

074/23: Valg av varaordfører for perioden 2023 - 2027

Kommunedirektørens forslag til vedtak:

Som varaordfører for perioden 2023 – 2027 velges:

.....

Kommunestyre 05.10.2023:

Behandling:

Vegard Setså (AP) foreslo på vegne av AP, SP og SV:

Nils-Christian Steinbakk

AP/SP/SV's forslag fikk 15 (7AP, 1R, 4SP, 3SV) stemmer.

KOM- 074/23 Vedtak:

Vedtak:

Som varaordfører for perioden 2023 – 2027 velges:

Nils-Christian Steinbakk, Postboks 451, 8201 Fauske

075/23: Valg av plan, utvikling og klimautvalg for perioden 2023 - 2027

Kommunedirektørens forslag til vedtak:

Som medlemmer til plan, utvikling og klimautvalget for perioden 2023 – 2027 velges:

.....

Som leder i plan, utvikling og klimautvalget for perioden 2023 – 2027 velges:

.....

Som nestleder i plan, utvikling og klimautvalget for perioden 2023 – 2027 velges:

.....

Kommunestyre 05.10.2023:

Behandling:

Valget ble fremmet som forholdsvalg.

Nils-Christian Steinbakk (AP) foreslo på vegne av AP og SV:

Medlem:

1. Vegard Setså, leder
2. Maria Piel

Vara:

1. Elisabeth Sollihaug
2. Bjørn Viggo Berg
3. Renée Fossum
4. John Harald Løkås

Kassandra Petsa (FRP) foreslo:

Medlem:

1. Kenneth Svendsen

Vara:

1. Sophia Stemland
2. Michael Sagnes
3. Kassandra Petsa

Truls Aanstad (H) foreslo:

Medlem:

1. Tore Rørnes

Vara:

1. Morten Olsen
2. Marianne Tverå
3. Lise Jensen

Richard Furnes Skagen (SP) foreslo:

Medlem:

1. Karl Gunnar Strøm, nestleder

Vara:

1. Trine Rølvåg
2. Richard Skagen
3. Kirsti Ellingsen

AP's forslag ble enstemmig vedtatt.

H's forslag ble enstemmig vedtatt.

SP's forslag ble enstemmig vedtatt.

FRP's forslag ble enstemmig vedtatt.

KOM- 075/23 Vedtak:

Vedtak:

Som medlemmer til plan, utvikling og klimautvalget for perioden 2023 – 2027 velges:

1. Vegard Setså, Simonsborgbakken 15, 8230 Sulitjelma (AP), leder
2. Maria Piel, Aspv. 24, 8209 Fauske (SV)
3. Kenneth Svendsen, Nedre Tortenli 23, 8218 Fauske (FRP)
4. Tore Eivind Rørnes, Solvollvn. 9C, 8206 Fauske (H)
5. Karl Gunnar Strøm, Ytter-Leivset 22, 8211 Fauske (SP), nestleder

Som varamedlemmer i plan, utvikling og klimautvalget for perioden 2023 – 2027 velges:

For medlem 1-2:

1. Elisabeth Sollihaug, Aspv. 17, 8209 Fauske (AP)
2. Bjørn Viggo Berg, Løvli 3, 8215 Valnesfjord (AP)
3. Renée Fossum, Bringslivn. 78, 8215 Valnesfjord (SV)
4. John Harald Løkås, Løkås 5, 8215 Valnesfjord (AP)

For medlem 3:

1. Sophia Stemland, Nermov. 5, 8206 Fauske (FRP)
2. Michael Sagnes, Reitanv. 9A, 8210 Fauske (FRP)
3. Kassandra Petsa, Bringebærv. 6B, 8209 Fauske (FRP)

For medlem 4:

1. Morten Olsen, Møllv. 11F, 8206 Fauske (H)
2. Marianne Tverå, Kvitlyngv. 42, 8209 Fauske (H)
3. Lise Jensen, Furuv. 5, 8209 Fauske (H)

For medlem 5:

1. Trine Rølvåg, Tverråvn. 53, 8218 Fauske (SP)
2. Richard Furnes Skagen, Nesv. 17, 8215 Valnesfjord (SP)
3. Kirsti Ellingsen, Leivsetv. 9, 8211 Fauske (SP)

Som leder i plan, utvikling og klimautvalget for perioden 2023 – 2027 velges:
Vegard Setså (AP)

Som nestleder i plan, utvikling og klimautvalget for perioden 2023 – 2027 velges:
Karl Gunnar Strøm (SP)

076/23: Valg av velferdsutvalg for perioden 2023 - 2027

Kommunedirektørens forslag til vedtak:

Som medlemmer til velferdstvalget for perioden 2023 – 2027 velges:

.....

Som leder i velferdsutvalget for perioden 2023 – 2027 velges:

.....

Som nestleder i velferdsutvalget for perioden 2023 – 2027 velges:

.....

Kommunestyre 05.10.2023:

Behandling:

Det var enighet om å foreta avtalevalg.

Nils-Christian Steinbakk (AP) fremmet følgende omforent forslag:

1. Ole Tobias Orvin, leder
2. Mona Wiik, nestleder
3. Øystein Gangstø
4. Siv Anita Johnsen Brekke
5. Sophia Stemland

Vara:

Vara for 1- 2:

1. Embla Sofie K. Sørensen
2. Dina Ferstad Skoglund
3. Wiggo Lund
4. Maria Piel

Vara for 3:

1. Veronika Ormåsen
2. Sandra Rendall Berg
3. Steinar Ormåsen

Vara for 4-5:

1. Turid Johansen Willumstad
2. Lars Helge Kristensen
3. Jan Åke Andersen
4. Anne Helen Rudi Nilsen

Det omforente forslaget ble enstemmig vedtatt.

KOM- 076/23 Vedtak:

Vedtak:

Som medlemmer til velferdsutvalget for perioden 2023 – 2027 velges:

1. Ole Tobias Orvin, Ytter-Leivset 26, 8211 Fauske (SV), leder
2. Mona Iren Wiik, Helskogvn. 6, 8215 Valnesfjord (AP), nestleder
3. Øystein Gangstø, Vollgata 10, 8200 Fauske (SP)
4. Siv Anita Johnsen Brekke, Kleiva 29, 8200 Fauske (H)
5. Sophia Stemland, Nermovn. 5, 8206 Fauske (FRP)

Varamedlemmer:

Vara for medlem 1- 2:

1. Embla Sofie K. Sørensen, Måkevn. 12, 8207 Fauske (AP)
2. Dina Ferstad Skoglund, Møllnvn. 5, 8206 Fauske (AP)
3. Wiggo Lund, Glastunes 7B, 8230 Sulitjelma (AP)
4. Maria Piel, Aspv. 24, 8209 Fauske (SV)

Vara for medlem 3:

1. Veronika Ormåsen, Kjerrvn. 6, 8200 Fauske (SP)
2. Sandra Rendall Berg, Frydenlund 3, 8214 Fauske (SP)
3. Steinar Ormåsen, Kjerrvn. 6, 8200 Fauske (SP)

Vara for medlem 4-5:

1. Turid Johansen Willumstad, Storgaten 103, 8200 Fauske (H)
2. Lars Helge Kristensen, Nermovn. 5, 8206 Fauske (FRP)
3. Jan Åke Andersen, Blålyngvn. 31, 8209 Fauske (H)
4. Anne Helen Rudi Nilsen, Moselyngvn. 9, 8209 Fauske (FRP)

Som leder i velferdsutvalget for perioden 2023 – 2027 velges:

Ole Tobias Orvin (SV)

Som nestleder i velferdsutvalget for perioden 2023 – 2027 velges:

Mona Iren Wiik (AP)

077/23: Valg av kontrollutvalg for perioden 2023 - 2027

Kommunedirektørens forslag til vedtak:

Som medlemmer av kontrollutvalget for perioden 2023 – 2027 velges:

.....

Som varamedlemmer av kontrollutvalget for perioden 2023 – 2027 velges:

.....

Som leder i kontrollutvalget for perioden 2023 – 2027 velges:

.....

Som nestleder i kontrollutvalget for perioden 2023 – 2027 velges:

.....

Kommunestyre 05.10.2023:

Behandling:

Enighet om avtalevalg.

Nils-Christian Steinbakk (AP) fremmet følgende omforente forslag:

1. Kathrine Moan Larsen
2. Remi Pedersen
3. Per Kristen Løkås, leder
4. Marit Stemland
5. Audun Dahl, nestleder

Vara:

Vara for medlem 1-2:

1. Lasse Dahl
2. Jørn Stene
3. Victoria Andal
4. Trine Andal

Vara for medlem 3-4:

1. Leif Alpøy
2. Gert Hanssen
3. Kristin Setså
4. Bjørgulf Nymo
5. Geir Sandbakk
6. Per Helge Nygaard

Vara for medlem 5:

1. Svein Roger Bådsvik
2. Odd Hasselberg
3. Jostein Hunstad

Det omforente forslaget ble enstemmig vedtatt.

KOM- 077/23 Vedtak:

Vedtak:

Som medlemmer av kontrollutvalget for perioden 2023 – 2027 velges:

1. Kathrine Moan Larsen, Charlotta 59A, 8230 Sulitjelma (AP)
2. Remi Andre Pedersen, Ørnflogvn. 7, 8230 Sulitjelma (AP)
3. Per Kristen Løkås (H), Sankthanshågen 12, 8215 Valnesfjord (H), leder
4. Marit Stemland, Trivselsvn. 161, 8215 Valnesfjord (FRP)
5. Audun Dahl (SP), Holtanvn. 367, 8219 Fauske (SP), nestleder

Som varamedlemmer av kontrollutvalget for perioden 2023 – 2027 velges:

Vara for medlem 1-2:

1. Lasse Gausen Dahl, Kopparvn. 4, 8208 Fauske (SV)
2. Jørn Stene, Bringslivn. 71, 8215 Valnesfjord (AP)
3. Victoria Andal, Sjønståv. 8A, 8208 Fauske (AP)
4. Trine Andal, Moen 9, 8211 Fauske (SV)

Vara for medlem 3:

1. Leif Alpøy, Strømsnessletta 15, 8215 Valnesfjord (INP)
2. Gert Hanssen, Heggvn. 11, 8209 Fauske (H)
3. Kristin Setså, Skjerstadfjordvn. 54, 8214 Fauske (H)

Vara for medlem 4:

1. Bjørgulf Nymo, Storgaten 12A, 8200 Fauske (FRP)
2. Geir Sandbakk, Skogvn. 5, 8200 Fauske (FRP)
3. Per Helge Nygaard, Saltdalsvn. 28, 8211 Fauske (FRP)

Vara for medlem 5:

1. Svein Roger Bådsvik, Bådsvikvn. 7, 8211 Fauske (SP)
2. Odd Hasselberg, Holtanv. 673, 8219 Fauske (SP)
3. Jostein Hunstad, Tverråvn. 97, 8218 Fauske (SP)

Som leder i kontrollutvalget for perioden 2023 – 2027 velges:

Per Kristen Løkås (H)

Som nestleder i kontrollutvalget for perioden 2023 – 2027 velges:

Audun Dahl (SP)

078/23: Valg av representanter til Salten Regionråd for perioden 2023 - 2027

Kommunedirektørens forslag til vedtak:

Som representanter til Salten Regionråd for perioden 2023 – 2027 velges:

1. Ordfører
2.

Som vararepresentanter til Salten Regionråd for perioden 2023 – 2027 velges:

For representant 1:

1. Varaordfører

For representant 2:

1.

Kommunestyre 05.10.2023:

Behandling:

Interkommunalt politisk råd:

Nils-Christian Steinbakk (AP) foreslo:

Medlem:

1. Ordfører

Vara:

1. Varaordfører
2. Karl Gunnar Strøm

Gisela H. Gulstad (H) foreslo:

Medlem:

1. Truls Aanstad

Vara:

1. Gisela H. Gulstad
2. Turid Johansen Willumstad

AP og H's forslag ble enstemmig vedtatt.

**Kommunalt oppgavefelleskap:
Nils-Christian Steinbakk (AP) foreslo:**

Medlem:

Ordfører

Vara:

1. Varaordfører
2. Karl Gunnar Strøm

AP's forslag ble enstemmig vedtatt.

KOM- 078/23 Vedtak:

Vedtak:

Som representanter til Salten Regionråd IPR for perioden 2023 – 2027 velges:

1. Ordfører Marlen Rendall Berg, Skjerstadvjorden. 36, 8214 Fauske (SP)
2. Truls Aanstad, Furulia 9, 8209 Fauske (H)

Som vararepresentanter til Salten Regionråd IPR for perioden 2023 – 2027 velges:

For representant 1:

1. Varaordfører Nils-Christian Steinbakk, Postboks 451, 8201 Fauske (AP)
2. Karl Gunnar Strøm, Ytter-Leivset 22, 8211 Fauske (SP)

For representant 2:

1. Gisela Hansen Gulstad, Nyvn. 12, 8200 Fauske (H)
2. Turid Johansen Willumstad, Storgaten 103, 8200 Fauske (H)

Som representanter til Salten Regionråd KO for perioden 2023 – 2027 velges:

1. Ordfører Marlen Rendall Berg, Skjerstadvjorden. 36, 8214 Fauske (SP)

Som vararepresentanter til Salten Regionråd KO for perioden 2023 – 2027 velges:

For representant 1:

1. Varaordfører Nils-Christian Steinbakk, Postboks 451, 8201 Fauske (AP)
2. Karl Gunnar Strøm, Ytter-Leivset 22, 8211 Fauske (SP)

079/23: Valg av representanter og vararepresentanter til representantskapet i IRIS Salten IKS, Salten Brann IKS og Helse- og miljøtilsyn Salten IKS for perioden 2023 - 2027

Kommunedirektørens forslag til vedtak:

Som representanter til representantskapet i IRIS Salten IKS, Salten Brann IKS og Helse- og miljøtilsyn Salten IKS for perioden 2023 – 2027 velges:

1.
2.

Som vararepresentanter til representantskapet i IRIS Salten IKS, Salten Brann IKS og Helse- og miljøtilsyn Salten IKS for perioden 2023 – 2027 velges:

For medlem 1:

1.
2.
3.

For medlem 2:

1.
2.
3.

Kommunestyre 05.10.2023:

Behandling:

Nils-Christian Steinbakk (AP) foreslo:

Medlem:

1. Ordfører

Vara:

1. Varaordfører

2. Maria Torkilseng (SV)

3. Karl Gunnar Strøm (SP)

Kassandra Petsa (FRP) foreslo:

1. Kenneth Svendsen (FRP)

Vara:

1. Turid J. Willumstad (H)

2. Marit Stemland (FRP)

AP og FRP's forslag ble enstemmig vedtatt.

KOM- 079/23 Vedtak:

Vedtak:

Som representanter til representantskapet i IRIS Salten IKS, Salten Brann IKS og Helse- og miljøtilsyn Salten IKS for perioden 2023 – 2027 velges:

1. Ordfører Marlen Rendall Berg, Skjerstadvjorden 36, 8214 Fauske (SP)

2. Kenneth Svendsen, Nedre Tortenli 23, 8218 Fauske (FRP)

Som vararepresentanter til representantskapet i IRIS Salten IKS, Salten Brann IKS og Helse- og miljøtilsyn Salten IKS for perioden 2023 – 2027 velges:

For medlem 1:

1. Varaordfører Nils-Christian Steinbakk, Postboks 451, 8201 Fauske (AP)

2. Maria Torkilseng, Vollgata 38A, 8200 Fauske (SV)

3. Karl Gunnar Strøm, Ytter-Leivset 22, 8211 Fauske (SP)

For medlem 2:

1. Turid Johansen Willumstad, Storgaten 103, 8200 Fauske (H)

2. Marit Stemland, Trivselsv. 161, 8215 Valnesfjord (FRP)

080/23: Valg til fylkesmøte - Kommunesektorens organisasjon (KS) 2023 - 2027

Kommunedirektørens forslag til vedtak:

Som medlemmer til fylkesmøte – Kommunesektorens organisasjon (KS) for perioden 2023 – 2027 velges:

1.

2.

Som varamedlemmer til fylkesmøte – Kommunesektorens organisasjon (KS) for perioden 2023 – 2027 velges:

For medlem 1:

1.

2.

3.

For medlem 2:

1.

2.
3.

Kommunestyre 05.10.2023:

Behandling:

Nils-Christian Steinbakk (AP) foreslo:

Medlem:

1. Ordfører

Vara:

1. Varaordfører
2. Maria Torkilseng (SV)
3. Karl Gunnar Strøm (SP)

Siv Anita Johnsen Brekke (H) foreslo:

1. Truls Aanstad (H)

Vara:

1. Gisela Hansen Gulstad (H)
2. Siv Anita Johnsen Brekke (H)
3. Turid Johansen Willumstad (H)

AP og H's forslag ble enstemmig vedtatt.

KOM- 080/23 Vedtak:

Vedtak:

Som medlemmer til fylkesmøte – Kommunesektorens organisasjon (KS) for perioden 2023 – 2027 velges:

1. Ordfører Marlen Rendall Berg, Skjerstadjordvn. 36, 8214 Fauske (SP)
2. Truls Aanstad, Furulia 9, 8209 Fauske (H)

Som varamedlemmer til fylkesmøte – Kommunesektorens organisasjon (KS) for perioden 2023 – 2027 velges:

For medlem 1:

1. Varaordfører Nils-Christian Steinbakk, Postboks 451, 8201 Fauske (AP)
2. Maria Torkilseng, Vollgata 38A, 8200 Fauske (SV)
3. Karl Gunnar Strøm, Ytter-Leivset 22, 8211 Fauske (SP)

For medlem 2:

1. Gisela Hansen Gulstad, Nyvn. 12, 8200 Fauske (H)
2. Siv Anita Johnsen Brekke, Kleiva 29, 8200 Fauske (H)
3. Turid Johansen Willumstad, Storgaten 103, 8200 Fauske (H)

Kommunestyre

Møtedato: 23.10.2023	Fra kl. 09:00	Til behandling: Sakene
Møte nr: 8/2023	Til kl. 16:00	Møtested: Kommunestyresalen, administrasjonsbygget

TILSTEDE PÅ MØTET:**Medlemmer**

	Parti
Dina Charlotte Ferstad Skoglund	AP
Elisabeth Sollihaug	AP
Embla Sofie K. Sørensen	AP
Mona Iren Wiik	AP
Nils-Christian Steinbakk	AP
Remi Andre Pedersen	AP
Vegard Setså	AP
Michael Sagnes	FRP
Gisela Hansen Gulstad	H
Marianne Tverå	H
Truls Martin Aanstad	H
Turid Johansen Willumstad	H
Leif Bjørnar Alpøy	INP
Anne Helene Godding	R
Karl Gunnar Strøm	SP
Marlen Rendall Berg	SP
Richard Furnes Skagen	SP
Øystein Gangstø	SP
Maria Helena Torkilseng	SV
Maria Piel	SV
Ole Tobias Orvin	SV

Varamedlemmer

	Parti
Bjørgulf Almar Nymo	FRP
Lars Helge Kristensen	FRP
Marit Stemland	FRP
Jan Åke Andersen	H
Per Kristen Løkås	H
Veronika I. Ormåsen	SP

Andre:

Ann-Elise Os
Berit Vestvann Johnsen
Hans Fredrik Sjørdal
Ida Bjørkquist
May-Britt Pedersen Delbekk
Tom Erik Holteng

Møtenotater:

Fra KS møtte Ida Pinnerød, Bente Larsen og Trond Ursin.

Kommunestyret ble oppdelt i grupper med ulik partitilknytning.

Presentasjoner legges på møteportalen.

UNDERSKRIFTER:

Vi bekrefter med våre underskrifter at møteboken er ført i samsvar med det som ble bestemt på møtet:

Fauske 02.11.23

Berit Vestvann Johnsen
formannskapssekretær

Marlen Rendall Berg
ordfører

representant

representant

Protokollen er godkjent av kommunestyret i møte nr den

Kommunestyre

Møtedato: 24.10.2023	Fra kl. 08:30	Til behandling: Sakene
Møte nr: 9/2023	Til kl. 15:45	Møtested: Kommunestyresalen, administrasjonsbygget

TILSTEDE PÅ MØTET:**Medlemmer**

	Parti
Dina Charlotte Ferstad Skoglund	AP
Elisabeth Sollihaug	AP
Embla Sofie K. Sørensen	AP
Mona Iren Wiik	AP
Nils-Christian Steinbakk	AP
Remi Andre Pedersen	AP
Vegard Setså	AP
Michael Sagnes	FRP
Gisela Hansen Gulstad	H
Marianne Tverå	H
Truls Martin Aanstad	H
Turid Johansen Willumstad	H
Leif Bjørnar Alpøy	INP
Anne Helene Godding	R
Karl Gunnar Strøm	SP
Marlen Rendall Berg	SP
Richard Furnes Skagen	SP
Øystein Gangstø	SP
Maria Helena Torkilseng	SV
Maria Piel	SV
Ole Tobias Orvin	SV

Varamedlemmer

	Parti
Wiggo Lund	AP
Bjørgulf Almar Nymo	FRP
Lars Helge Kristensen	FRP
Marit Stemland	FRP
Jan Åke Andersen	H
Per Kristen Løkås	H
Veronika I. Ormåsen	SP

Andre:

Ann-Elise Os
Berit Vestvann Johnsen
Ellen Beate Lundberg
Hans Fredrik Sjørdal
Ida Bjørkquist
May-Britt Pedersen Delbakk
Tom Erik Holteng

Møtenotater:

Fra KS møte Ida Pinnerød, Bente Larsen og Trond Ursin.

Kommunestyret ble oppdelt i grupper med ulik partitilknytning.

Presentasjoner legges på møteportalen.

De nye representantene fikk en gjennomgang av møteportalen og Visma.

UNDERSKRIFTER:

Vi bekrefter med våre underskrifter at møteboken er ført i samsvar med det som ble bestemt på møtet:

Fauske 02.11.23

Berit Vestvann Johnsen
formannskapssekretær

Marlen Rendall Berg
ordfører

representant

representant

Protokollen er godkjent av kommunestyret i møte nr den

Kommunestyre

Møtedato: 26.10.2023	Fra kl. 09:00	Til behandling: Sakene
Møte nr: 10/2023	Til kl. 15:50	Møtested: Kommunestyresalen, administrasjonsbygget

TILSTEDE PÅ MØTET:

Medlemmer	Parti
Dina Charlotte Ferstad Skoglund	AP
Elisabeth Sollihaug	AP
Embla Sofie K. Sørensen	AP
Mona Iren Wiik	AP
Nils-Christian Steinbakk	AP
Remi Andre Pedersen	AP
Vegard Setså	AP
Michael Sagnes	FRP
Gisela Hansen Gulstad	H
Marianne Tverå	H
Truls Martin Aanstad	H
Turid Johansen Willumstad	H
Leif Bjørnar Alpøy	INP
Anne Helene Godding	R
Karl Gunnar Strøm	SP
Marlen Rendall Berg	SP
Richard Furnes Skagen	SP
Øystein Gangstø	SP
Maria Helena Torkilseng	SV
Maria Piel	SV
Ole Tobias Orvin	SV

Varamedlemmer	Parti
Bjørgulf Almar Nymo	FRP
Lars Helge Kristensen	FRP
Marit Stemland	FRP
Jan Åke Andersen	H
Per Kristen Løkås	H

Andre:

Ann-Elise Os
Berit Vestvann Johnsen
Ellen Beate Lundberg
Frank Raimond Zahl
Geir-Ove Kjellbakk
Hans Fredrik Sjørdal
Ida Bjørkquist
Ingrid Steen Navjord
Laila Olsen Finvik
Mads Sandvik
May-Britt Pedersen Delbekk
Per Håkon Hanssen
Reidunn Bjørnådal Storli

Rune Reisænen
Tom Erik Holteng

Møtenotater:

Møtet var innkalt på lovlig måte. Møtet var kunngjort i distriktets lokalavis, og dokumentene var utlagt til ettersyn på kommunens hjemmeside.

Ordfører Marlen Rendall Berg og varaordfører Nils-Christian Steinbakk ledet møtet.

Det var ingen merknader til innkalling og den ble enstemmig godkjent.

Merknader til sakslista:

- Ordfører ber om at behandling av referatsakene tas under budsjettkonferansen - Kommunesamarbeid i Salten.

Saksliste med merknader ble enstemmig godkjent.

Det var ingen merknader til dagsorden og den ble enstemmig godkjent.

Det var ingen inhabilitet.

Budsjettkonferansen

Program:

10:00 Ordføreren åpner budsjettkonferansen

Innledning til budsjettkonferansen. Velkommen til nytt kommunestyret som for første gang sammen skal vedta et kommunebudsjett i desember.

10:15 Politikernes ansvar for strategisk styring: Den «røde tråden» i det vi gjør – plan, styring og omstilling må kobles sammen

Innledning om vedtatt kommuneplan – samfunnsdel, innsatsområder og handlingsdel. Omstillingsarbeid og hvordan vi er rigget, så langt.

Pause

10:35 Budsjett 2024: Hvordan ser status ut for Fauske?

Kommunens vedtatte finansielle nøkkeltall, gjeld og renter, sammenligning av kommuner i KOSTRA, m.v.

Kort om Fauske kommunes budsjett- og økonomiplanprosess i 2023.

Case. Drøfting i kommunestyret.

12:00 Lunsj

12:45 Den økonomiske situasjonen i Fauske – sett fra Statsforvalterens ståsted

Forpliktelser når man er en kommune i ROBEK. Tiltaksplan.

13:20 Kommunesamarbeid i Salten

Oversikt og innledende om kommunesamarbeid. Senere vil det settes av tid til grundigere gjennomgang.

Diskusjon i kommunestyret.

Pause

14:00 **Fauske kommunes situasjon i lys av demografi og den økonomiske utviklingen**
Sentrale nøkkeltall og kommunens ståstedsbilde. Kompetansebehov.
Case. Gruppediskusjon i kommunestyret.

Pause

15:30 **Videre framdrift i budsjett- og økonomiplanarbeidet**

- Statsbudsjettet. Budsjettforutsetninger 2024
- Oppdatert prognose av tiltaksplan i Robek
- Tidslinje før KDs budsjettforslag og til kommunestyrets behandling av budsjett- og økonomiplan i desember.

16:00 **Ordførerens oppsummering og avslutning**

Gruppeinndeling

Gruppe 1

Bjørgulf Nymo (Frp)
Maria Torkilseng (Sv)
Vegard Setså (Ap)
Ellen Beate Lundberg (adm)
Frank Zahl (adm)

Gruppe 2

Marit Stemland (Frp)
Remi Pedersen (Ap)
Gisela Gulstad (H)
Marlen Rendall Berg (Sp)
May-Britt Pedersen Delbekk (adm)
Rune Reisænen (adm)

Gruppe 3

Richard Furnes Skagen (Sp)
Elisabeth Sollihaug (Ap)
Jan Åke Andersen (H)
Anne Godding (R)
Tom Erik Holteng (adm)
Per Håkon Hanssen (adm)

Gruppe 4

Mona Iren Wiik (Ap)
Øystein Gangstø (Sp)
Per Kristen Løkås (H)
Lars Helge Kristensen (Frp)
Ann-Elise Os (adm)
Laila Olsen Finvik (adm)

Gruppe 5

Truls Aanstad (H)

Maria Piel (Sv)
Nils-Christian Steinbakk (Ap)
Michael Sagnes (Frp)
Hans Fredrik Sjørdal (adm)

Gruppe 6

Turid Willumstad (H)
Ole Tobias Orvin (Sv)
Dina Ferstad Skoglund (Ap)
Leif Bjørnar Alpøy (Inp)
Sissel Osnes (HTV)
Ingrid Steen Navjord (adm)

Gruppe 7

Embla Sørensen (Ap)
Karl Gunnar Strøm (Sp)
Marianne Tverå (H)
Anita Helgesen (HTV)
Mads Sandvik (adm)
Reidunn B. Storli (adm)

Usikre begreper:

Gruppe 7:

- Presentasjonen var veldig bra.

Gruppe 3:

- Nysgjerrig på perspektivmelding

Gruppe 4:

- KØB
- Selvkost

Gruppe 5:

- KØB
- Finansielle måltall
- God forklaring

Gruppe 6:

- God presentasjon

Gruppe 2:

- Økonomisk bærekraft
- Selvkost gjeld
- Bundne fond

Gruppe 1:

- Forkortelse (KØB etc)
- Selvkost - Utdypende

Hva er handlingrommet?

Gruppe 1:

- Langlys og nærlys
- Omdisponering av beløp
- Nede i en bølgedal, men vi må ikke glemme at vi er en rik kommune

Gruppe 2:

- Ikke stort handlingsrom - Flytte penger
- Få opp inntektene med langlysene på
- Tilskuddsordninger - Forbedring
- Inntektssystemet - I Stortinget til neste år - Påvirkning

Gruppe 6:

- Langlysene på - Bruke penger eller betale ned gjeld?

Gruppe 5:

- Begrenset handlingsrom
- Har vært bedre resultat enn prognoser - Viktig med tidlige tilbakemeldinger

Gruppe 4:

- Smådeprimert
- Økte inntekter eller reduksjon i kostnader
- Ufordrende med flyktningene
- Langlysene på
- Ressurser i flyktningegruppa, men ikke alltid jobb å få

Gruppe 3:

- Handler om prioriteringer
- Inntekter: Hvordan går det med travbanetomta?
- Må jobbe godt med inntektssida
- Husk at vi er nabokommune til Bodø - pendling for jobb

Gruppe 7:

- Vekting
- Langlys - Må ikke kutte så mye at det koster mye å bygge opp igjen

Fra Statsforvalteren møtte Merete Troli, Kai Andre Blix og Susanne Skogvoll Svendsen. Presentasjonen ligger på møteportalen.

UNDERSKRIFTER:

Vi bekrefter med våre underskrifter at møteboken er ført i samsvar med det som ble bestemt på møtet:

Fauske 02.11.23

Berit Vestvann Johnsen
formannskapssekretær

Marlen Rendall Berg
ordfører

representant

representant

Protokollen er godkjent av kommunestyret i møte nr den

Saksliste

Saksnr.	Sakstittel
081/23	Økonomimelding 2 - 2023
082/23	Referatsaker i perioden

081/23: Økonomimelding 2 - 2023

Vedtak som innstilling fra Formannskap - 19.10.2023

Innstilling til kommunestyret:

1. Økonomimelding 2/2023 som vedlagt tas til etterretning.
2. For vertskommunetilskuddet for asylmottak gis kommunedirektøren fullmakt til å fordele midler og ressurser i budsjett 2023, ut fra hva som til enhver tid er nødvendig for å kunne ivareta de lovpålagte kommunale tjenestene.
3. Ettersom investeringsregnskapet for 2022 ble avsluttet med et udekket beløp på kr 32,3 mill., som skyldes at planlagte salg av kommunale tomter ikke ble gjennomført, så må det udekkede beløpet føres opp til dekning i investeringsbudsjettet i det året som regnskapet legges frem, jf. kommunelovens bestemmelser. Dette skal budsjetteres inndeckt ved tomt salg.
4. Kommunestyret vedtar kommunedirektørens forslag til budsjettreguleringer som fremgår av tabellen (alle tall er oppgitt i hele 1000):

Enhet	Inntekt	Kostnad	Netto
Barnehage	0	-103	-103
Skole	-6 903	22 657	15 754
Familiens hus og integrering	2 724	-13 984	-11 260
Heldøgns omsorg	0	300	300
Hjemmebaserte tjenester	0	495	495
Selvkostområder	0	5 700	5 700
Fellesområdet	-2 624	-5 700	-8 324
Sum	-6 803	9 365	2 562

Kommunedirektørens forslag til innstilling:

1. Økonomimelding 2/2023 som vedlagt tas til etterretning.
2. For vertskommunetilskuddet for asylmottak gis kommunedirektøren fullmakt til å fordele midler og ressurser i budsjett 2023, ut fra hva som til enhver tid er nødvendig for å kunne ivareta de lovpålagte kommunale tjenestene.
3. Ettersom investeringsregnskapet for 2022 ble avsluttet med et udekket beløp på kr 32,3 mill., som skyldes at planlagte salg av kommunale tomter ikke ble gjennomført, så må det udekkede beløpet føres opp til dekning i investeringsbudsjettet i det året som regnskapet legges frem, jf. kommunelovens bestemmelser. Dette skal budsjetteres inndeckt ved tomt salg.
4. Kommunestyret vedtar kommunedirektørens forslag til budsjettreguleringer som

fremgår av tabellen (alle tall er oppgitt i hele 1000):

Enhet	Inntekt	Kostnad	Netto
Barnehage	0	-103	-103
Skole	-6 903	22 657	15 754
Familiens hus og integrering	2 724	-13 984	-11 260
Heldøgns omsorg	0	300	300
Hjemmebaserte tjenester	0	495	495
Selvkostområder	0	5 700	5 700
Fellesområdet	-2 624	-5 700	-8 324
Sum	-6 803	9 365	2 562

Formannskap 19.10.2023:

Behandling:

Kommunedirektørens forslag til innstilling ble enstemmig vedtatt.

FOR- 082/23 Vedtak:

Innstilling til kommunestyret:

1. Økonomimelding 2/2023 som vedlagt tas til etterretning.
2. For vertskommunetilskuddet for asylmottak gis kommunedirektøren fullmakt til å fordele midler og ressurser i budsjett 2023, ut fra hva som til enhver tid er nødvendig for å kunne ivareta de lovpålagte kommunale tjenestene.
3. Ettersom investeringsregnskapet for 2022 ble avsluttet med et udekket beløp på kr 32,3 mill., som skyldes at planlagte salg av kommunale tomter ikke ble gjennomført, så må det udekkede beløpet føres opp til dekning i investeringsbudsjettet i det året som regnskapet legges frem, jf. kommunelovens bestemmelser. Dette skal budsjetteres inndeckt ved tomtsalg.
4. Kommunestyret vedtar kommunedirektørens forslag til budsjettreguleringer som fremgår av tabellen (alle tall er oppgitt i hele 1000):

Enhet	Inntekt	Kostnad	Netto
Barnehage	0	-103	-103
Skole	-6 903	22 657	15 754
Familiens hus og integrering	2 724	-13 984	-11 260
Heldøgns omsorg	0	300	300
Hjemmebaserte tjenester	0	495	495

Selvkostområder	0	5 700	5 700
Fellesområdet	-2 624	-5 700	-8 324
Sum	-6 803	9 365	2 562

Kommunestyre 26.10.2023:

Behandling:

Formannskapetets innstilling ble enstemmig vedtatt.

KOM- 081/23 Vedtak:

Vedtak:

1. Økonomimelding 2/2023 som vedlagt tas til etterretning.
2. For vertskommunetilskuddet for asylmottak gis kommunedirektøren fullmakt til å fordele midler og ressurser i budsjett 2023, ut fra hva som til enhver tid er nødvendig for å kunne ivareta de lovpålagte kommunale tjenestene.
3. Ettersom investeringsregnskapet for 2022 ble avsluttet med et udekket beløp på kr 32,3 mill., som skyldes at planlagte salg av kommunale tomter ikke ble gjennomført, så må det udekkede beløpet føres opp til dekning i investeringsbudsjettet i det året som regnskapet legges frem, jf. kommunelovens bestemmelser. Dette skal budsjetteres innekket ved tomtsalg.
4. Kommunestyret vedtar kommunedirektørens forslag til budsjettreguleringer som fremgår av tabellen (alle tall er oppgitt i hele 1000):

Enhet	Inntekt	Kostnad	Netto
Barnehage	0	-103	-103
Skole	-6 903	22 657	15 754
Familiens hus og integrering	2 724	-13 984	-11 260
Heldøgns omsorg	0	300	300
Hjemmebaserte tjenester	0	495	495
Selvkostområder	0	5 700	5 700
Fellesområdet	-2 624	-5 700	-8 324
Sum	-6 803	9 365	2 562

082/23: Referatsaker i perioden

Kommunedirektørens forslag til vedtak:

Dokumentene tas til orientering.

Kommunestyre 26.10.2023:

Behandling:

Kommunedirektørens forslag til vedtak ble enstemmig vedtatt.

KOM- 082/23 Vedtak:**Vedtak:**

Dokumentene tas til orientering.

FAUSKE KOMMUNE

SAKSPAPIR

	JournalpostID: 23/35595	
	Arkiv sakID.: 23/5026	Saksbehandler: Berit Vestvann Johnsen
Sak nr.		Dato
084/23	Kommunestyre	16.11.2023

Delegerte saker i perioden

Kommunedirektørens forslag til vedtak:

Delegerte saker tas til orientering.

Underliggende saker:

008/23, Prikktildeling etter brudd på alkoholovens bestemmelser

VEDTAK:

Med hjemmel i alkoholforskriften §3.3 jf. alkoholforskriften §10-3 til deles
Handelshuset AS – **Bunnpris Fauske 1 prikk**

Vedtaket fattes med bakgrunn i salgs- og skjenkekontroll av 01.09.2023

009/23, Taste Of Thai AS - Vedtak om serveringsbevilling - endring av daglig leder

VEDTAK:

I hht. delegasjonsvedtak av sak 51/10 gjøres slik vedtak:

Taste Of Thai As gis serveringsbevilling til drift av gatekjøkken i Sjøgt. 70, 8200 Fauskesom omsøkt:

- Organisasjonsnummer 822 981 712
- Eiere: Rung-Arun Sianglam
- Styrer: Wiggo Lund
- Åpningstider mandag til søndag kl. 08:00 – 02:00

Vedtaket er hjemlet i lov om serveringsvirksomhet. Det forutsetter at driften skjer i hht. gjeldende lover og forskrifter

010/23, Nye Parken Kafe - Vedtak om serveringsbevilling

VEDTAK:

I hht. Delegasjonsvedtak av sak 51/10 gjøres vedtak

Nye Parken kafe AS gis serveringsbevilling til drift av kafeteria og spiserestaurant ved Fauske Handelspark, Terminalveien 5, 8208 Fauske som omsøkt:

- Organisasjonsnummer 924 444 517
- Eiere: Dynjar Invest AS - 34% av aksjene

Yhuliana Paola R. Rojas - 33% av aksjene

Nicolay O. Kostadinov - 33% av aksjene

Styrer: Yhuliana Paola R. Rojas

Åpningstider mandag til lørdag: kl. 10:00 – 19:00

Vedtaket er hjemlet i lov om serveringsvirksomhet. Det forutsetter at driften skjer i hht. gjeldende lover og forskrifter.

Ellen Beate Lundberg
kommunedirektør

FAUSKE KOMMUNE

SAKSPAPIR

	JournalpostID: 23/35596	
	Arkiv sakID.: 23/5026	Saksbehandler: Berit Vestvann Johnsen
Sak nr.		Dato
085/23	Kommunestyre	16.11.2023

Referatsaker i perioden

Kommunedirektørens forslag til vedtak:

Dokumentene tas til orientering.

Underliggende saker:

- 1, Angående rekruttering av ny daglig leder til Salten Regionråd
- 2, Kunnskapsportalen Nordland i tall er lansert
- 3, Godkjenning om fortsatt økt kassekredittramme - budsjett 2023 - Økonomiplan 2023 - 2026 - Fauske
- 4, Oversendelse av protokoller - Fauske kontrollutvalg 070923

Ellen Beate Lundberg
kommunedirektør



Utskrift fra møteprotokoll

Møte i: Styret i Salten Regionråd

Dato: Teams-møte 16. oktober 2023

Sak: Styre-sak 60/23

Drøfting av prosess i forbindelse med rekruttering av ny daglig leder i Salten Regionråd

Enstemmig vedtak:

1. Styret setter ned utvalg bestående av Ole Petter Nybakk (leder for RKU), Bjørn Magne Pedersen (ordfører i Gildeskål kommune), Marlen Rendall Berg (ordfører i Fauske kommune) samt et tillitsvalgt fra Bodø kommune for å jobbe videre med prosessen.
2. Styret godkjenner at daglig leder i Salten Regionråd tar ferie og avspasering fra og med den 20. desember 2023 til og med den dagen hun fratrer fra sin stilling.
3. Administrativ nestleder i Salten Regionråd konstitueres fra og med den 20. desember 2023 som fungerende daglig leder til ny daglig leder er tilsatt.

Fra: Maria Hansen <Maria.Hansen@salten.no>
Sendt: torsdag 19. oktober 2023 13:47
Til: Beiarn kommune; Postmottak Bodø Kommune; Postmottak; Gildeskål kommune; Hamarøy kommune; Meløy kommune; Postmottak Rødøy Kommune; Saltdal kommune; Steigen kommune; Sørfold kommune
Kopi: Kjersti Bye Pedersen; Per Gaute Pettersen; Ole Petter Nybakk; Kjell Hugvik; Ellen Beate Lundberg; Geir Mikkelsen; Odd-Børge Pedersen; joharn; Harald Einar Erichsen; stein.ole.rorvik; tsl; lb
Emne: Ang. rekruttering av ny daglig leder til Salten Regionråd
Vedlegg: Styre-sak 6023 - drøfting av prosess ifm. rekruttering av ny daglig leder i Salten Regionråd.pdf

Til alle medlemskommunene i Salten Regionråd,

Daglig leder i Salten Regionråd har sagt opp sin stilling og fratrer den 07. januar 2024.

I denne forbindelse har styret i Salten Regionråd avholdt møte den 16. oktober 2023, se vedlagt særutskrift.

Dette er til orientering.

Med vennlig hilsen
Salten Regionråd

Maria Hansen
koordinator

Mobil: +47 91 86 94 88
Besøksadresse: Sjøgata 27, 1. etg., 8006 Bodø
Postadresse: Sjøgata 27, 8006 Bodø
Maria.Hansen@salten.no
www.salten.no



Fauske kommune
Postboks 93
8201 FAUSKE

Deres ref.:

Deres dato:

Vår ref.:

23/14727-1

23/103096

Vår dato:

11.09.2023

Kunnskapsportalen Nordland i tall er lansert

Nordland fylkeskommune har utviklet kunnskapsportalen Nordland i tall, og jeg ønsker med dette å invitere alle kommuner i Nordland til å besøke og ta i bruk dette nye verktøyet.

Nordland i tall inneholder oppdatert statistikk om Nordland fylke, regioner og kommuner. Et sentralt formål med nettsiden er å gjøre plan- og styringsrelevant statistikk enklere tilgjengelig for alle som jobber med utvikling av nordlandssamfunnet. Vi håper at politisk ledelse og administrativt ansatte i kommunene vil finne innholdet nyttig og interessant.

Nordland i tall inneholder blant annet statistikk om befolkningen i fylket, utdanning, arbeidsledighet, arealbruk, i tillegg til en hel rekke andre temaer. Informasjonen presenteres i form av interaktive rapporter med grafer og figurer, hvor brukerne selv kan tilpasse innholdet. I tillegg finnes artikler på hvert hovedtema som oppsummerer status og utvikling i Nordland, og det vil komme nyhetsartikler på aktuelle tema.

Besøk Nordland i tall ved å følge denne lenken: www.nordlanditall.no.

Nettsiden inneholder brukerveiledning, kontaktinformasjon, og et eget skjema der brukere kan melde inn ønsker om innhold. Nordland i tall skal utvikles videre med mer og bedre innhold, og vi ønsker innspill velkommen!

Med vennlig hilsen
Linda Helén Haukland
Fylkesråd for plan og næring

Dokumentet er elektronisk godkjent og har derfor ingen signatur

Hovedmottakere

Alstahaug kommune	Strandgata 52	8800	SANDNESSJØEN
Andøy kommune	Postboks 187	8483	ANDENES
Beiarn kommune	Moldjord	8110	MOLDJORD
Bindal kommune	Oldervikveien 5	7980	TERRÅK

Adresse:
Postmottak
Fylkeshuset
8048 Bodø

Besøksadresse:
Prinsensgate 100
Org.nr.:
964 982 953

Telefon:
E-post:
post@nfk.no

Samfunnsutvikling
Plan og analyse
Hanne Mari Myrvik
Tlf.: 75650457

Bodø kommune	Postboks 319	8001	BODØ
Brønnøy kommune	Rådhuset	8905	BRØNNØYSUND
Bø kommune	Veaveien 50	8475	STRAUMSJØEN
Dønna kommune	Krunhaugen 1	8820	DØNNA
Evenes kommune	Postboks 43	8539	BOGEN I OFOTEN
Flakstad kommune	.	8380	RAMBERG
Gildeskål kommune	Postboks 54	8138	INNDYR
Grane kommune	Industriveien 2	8680	TROFORS
Hábmera suohkan - Hamarøy kommune	Marie Hamsuns vei 3	8294	HAMARØY
Hadsel kommune	Rådhusgata 5	8450	STOKMARKNES
Hattfjelldal kommune	O.T.Olsens vei 3 A	8690	HATTFJELLDAL
Hemnes kommune	Sentrumsveien 1	8646	KORGEN
Herøy kommune	Silvalveien 1	8850	Herøy
Leirfjord kommune	Skoledalsveien 39	8890	Leirfjord
Lurøy kommune	Rådhuset	8766	LURØY
Lødingen kommune	Postboks 83	8411	LØDINGEN
Meløy kommune	Gammelveien 5	8150	Ørnes
Moskenes kommune	Rådhuset	8390	REINE
Narvik kommune	Postboks 64	8501	NARVIK
Nesna kommune	Movegen 24	8700	NESNA
Rana kommune	Postboks 173	8601	MO I RANA
Rødøy kommune	Rådhuset	8185	VÅGAHOLMEN
Røst kommune	Rådhuset	8064	RØST
Saltdal kommune	Kirkegata 23	8250	ROGNAN
Sortland kommune	Postboks 117	8401	SORTLAND
Steigen kommune	Leinesfjord	8283	LEINESFJORD
Sømna kommune	Kystveien 84A	8920	SØMNA
Sørfold kommune	RÅDHUSET	8226	STRAUMEN
Træna kommune	Postboks 86	8770	TRÆNA
Vefsn kommune	Postboks 560	8651	MOSJØEN
Vega kommune	Rørøyveien 10	8980	VEGA
Vestvågøy kommune	Postboks 203	8376	LEKNES
Vevelstad kommune	Kommunehuset	8976	VEVELSTAD
Værøy kommune	Sørland 33	8063	VÆRØY
Vågan kommune	Postboks 802	8305	SVOLVÆR
Øksnes kommune	Storgata 27	8430	MYRE



FAUSKE KOMMUNE

Postboks 93

8201 FAUSKE

Saksbehandler, innvalgstelefon

Kai Andre Blix, 75547906

Godkjenning om fortsatt økt kassekredittramme - budsjett 2023 - Økonomiplan 2023 - 2026 - Fauske

Det vises til henvendelse om behov for godkjenning av økt kassakreditt.

Fauske kommunestyre fattet vedtak i kommunestyre 15.12.2022 i sak K- 096/22 følgende:

«... Kommunedirektøren gis fullmakt til å øke kassakredittrammen til kr 300 000 000,- ved behov for økt likviditet ...»

Kommunen har et betydelig merforbruk. Regnskap for 2022 er vedtatt, og viser et mindreforbruk på 59,85 mill. kr som bidrar til at det akkumulerte merforbruket er blitt redusert. Tertialrapport 2, 2023 viser et merforbruk på ca. 35 mill. Dette viser at kommunen har en negativ utvikling i kommuneøkonomien.

Fauske kommune hadde i 2022 en ramme på kassekreditt på 240 mill. kr. En videreføring av kassekredittrammen er nødvendig for å sikre utbetalinger til daglig drift og pågående investeringsprosjekt.

Statsforvalteren godkjenner med dette kassakreditt for 2023 med inntil 240 mill. kr.

Vilkår for vår godkjenning av økt kassakreditt:

- Kvartals-/tertrialrapporter som viser hvordan tiltaksplan og årsbudsjett følges, skal oversendes Statsforvalteren så snart de foreligger.
- Alle budsjettreguleringer skal oversendes Statsforvalteren til orientering.

Vedtaket skal legges frem for kommunestyret til orientering.

Med hilsen

Merete Troli (e.f.)
kst. kommunal- og beredskapsdirektør

Kai Andre Blix
seniorrådgiver



Dokumentet er elektronisk godkjent

Fauske kommune
v/ kommunedirektøren
Boks 93

8201 FAUSKE

Oversendelse av protokoller fra kontrollutvalgets møte 07. september 2023

Vedlagt oversendes protokoller fra kontrollutvalgets møte:

- Protokoll fra kontrollutvalgets møte 07. september 2023
- Saksprotokoll for sak 15/23 Oppfølging av kommunestyrets vedtak: Forvaltningsrevisjon eiendomsforvaltning, oversendes kommunestyret til orientering. Vedlagt også:
 - Redegjørelse til kontrollutvalget om arbeidet med forvaltningsrevisjon av eiendomsforvaltning i Fauske kommune
- Saksprotokoll for sak 16/23 Oppfølging av kommunestyrets vedtak: Forvaltningsrevisjon informasjonssikkerhet, oversendes kommunestyret til orientering. Vedlagt også:
 - Redegjørelse til kontrollutvalget om arbeidet med forvaltningsrevisjonen av informasjonssikkerheten i Fauske kommune
- Saksprotokoll for sak 17/23 Rapport eierskapskontroll, oversendes kommunestyret til behandling. Sakens fullstendige dokumenter sendes postmottak i egen epost.
- Saksprotokoll for sak 19/23 Rapport til kommunestyret om kontrollutvalgets aktivitet 2019-2023, oversendes kommunestyret til orientering. Vedlagt også:
 - Kontrollutvalgets rapport 2019-2023
- Saksprotokoll for sak 22/23 Budsjett for kontroll og tilsyn 2024, oversendes formannskapet.

Røkland, 12. september 2023



Ronny Seljeseth
Sekretær for kontrollutvalget



SAKSPROTOKOLL – KONTROLLUTVALGET I FAUSKE

Saksgang

Kontrollutvalget i Fauske 07.09.2023 15/23

15/23 Oppfølging av kommunestyrets vedtak: Forvaltningsrevisjon eiendomsforvaltning

Enhetsleder Per Håkon Hansen møtte i utvalget for å gi en orientering og svare på spørsmål.

Forslag til vedtak:

1. Kontrollutvalget har i samsvar med Forskrift om kontrollutvalg § 5 gjennomført en oppfølging av kommunestyrets vedtak i sak 92/22 Forvaltningsrevisjon eiendomsforvaltning.
2. Administrasjonen har redegjort for på hvilken måte kommunestyrets vedtak er fulgt opp. Kontrollutvalget registrerer at arbeidet med å iverksette rapportens anbefalinger er godt i gang. Rapportens anbefaling nr 5 anses lukket. Kontrollutvalget kommer tilbake med ny oppfølging av anbefalingene 1-4 i møte andre kvartal 2024.
3. Kontrollutvalgets vedtak vedlagt administrasjonens redegjørelse oversendes kommunestyret til orientering.

Votering:

Forslag til vedtak enstemmig vedtatt.

Vedtak:

1. Kontrollutvalget har i samsvar med Forskrift om kontrollutvalg § 5 gjennomført en oppfølging av kommunestyrets vedtak i sak 92/22 Forvaltningsrevisjon eiendomsforvaltning.
2. Administrasjonen har redegjort for på hvilken måte kommunestyrets vedtak er fulgt opp. Kontrollutvalget registrerer at arbeidet med å iverksette rapportens anbefalinger er godt i gang. Rapportens anbefaling nr 5 anses lukket. Kontrollutvalget kommer tilbake med ny oppfølging av anbefalingene 1-4 i møte andre kvartal 2024.

Kontrollutvalgets vedtak vedlagt administrasjonens redegjørelse oversendes kommunestyret til orientering.

Rett utskrift:

Røkland, 12. september 2023



Ronny Seljeseth
Sekretær for kontrollutvalget

Saksprotokoll sendt:
Fauske kommune, kommunestyret

NOTAT

JournalpostID: 23/30654

Dato: 29.08.2023

Redegjørelse til kontrollutvalget om arbeidet med forvaltningsrevisjon av eiendomsforvaltning i Fauske kommune

Bakgrunn

Kontrollutvalget i Fauske kommune vedtok i møte 22.02.2022 saksnummer 05/22 å gjennomføre en undersøkelse av eiendomsforvaltningen i kommunen. Formålet med revisjonen var å belyse om Fauske kommune hadde et rasjonelt system for vedlikehold av bygg, som egnet seg til å forhindre verdiforringelse av bygningsmassen.

Revisjonen konkluderte med at Fauske kommune hadde i noen grad etablert hensiktsmessige system og rutiner som kunne ivareta et godt og langsiktig vedlikehold av bygninger. Revisjonsrapporten kom med anbefalinger, som kommunen burde forbedre/følge opp. Under vil Fauske kommune gi status på hver av de 5 anbefalingene, samt tilbakemelde om videre fremdrift.

Anbefalinger

Rapporten konkluderte med at Fauske kommune bør:

➤ sørge for å få revidert eiendomsavdelingens mål og strategier i tråd med deres nye organisering.

Status: Fauske kommune holder på med revidering av strategidokumentet, slik at det blir tilpasset dagens organisering og ressurser, forventet progresjon er gjennomføring innen utgangen av 2023. Ved eventuelle forsinkelser er målsettingen å ha ferdigstilt arbeidet innen første kvartal 2024.

➤ sørge for å få vedtatt sine mål og strategier for eiendomsforvaltningen i kommunestyret.

Status: Se beskrivelse over om progresjon. Det blir skrevet sak til politisk behandling når tilstandsregistreringen på byggene er ferdigstilt. Grunnlaget som kommer frem i tilstandsregistreringen vil gi føringer for realistiske mål som kan vedtas. I arbeidet med tilstandsregistrering er det kommet frem at man ønsker å opprettholde mål om

gjennomsnittlig tilstandsgrad på TG 1,3 for kommunens bygningsmasse, men også tilføye at kommunen ikke bør ha noen bygg med dårligere tilstandsgrad en TG 1,8.

Samtidig som tilstandsregistrering skal det også gjennomføres kartlegging av tilgjengelighet/universell utforming. Det er for å ivareta vedtatte bærekraftsmål fra kommuneplanens samfunnsdel, og med bakgrunn i kommunedelplan helse, omsorg og velferd som nylig har vært på høring.

➤ se til at ny tilstandsanalyse gjennomføres som planlagt.

Status: Tilstandsanalyse er under gjennomføring og ferdigstilles etter planen i uke 39-41 på formålsbygg (se vedlagt fremdriftsplan).

➤ utarbeide en rutine for systematisk rapportering til kommunestyret om tilstanden og vedlikeholdsbehovet til kommunens bygningsmasse.

Status: Fauske kommune jobber med å innarbeide en handlingsplan som en kontinuerlig del av økonomiplanarbeidet. Dette vil skape en sammenheng mellom kommuneplanens samfunnsdel og eiendomsavdelingens strategidokument. I handlingsplanen vil det defineres en plan for vedlikehold i økonomiplan-perioden. Dette sikrer at målene fra strategidokumentet blir implementert i økonomi- og handlingsplanen med økonomisk dekning for gjennomføringen av vedlikeholdsarbeidet. Handlingsplanen vil rapporteres på til kommunestyret i tertialrapporter og årsmeldinger. Dette sørger for at det er en rød tråd mellom behov, gjennomføring og rapportering på vedlikehold. Figuren under viser hvordan rapportering og gjennomføring vil skje i praksis.

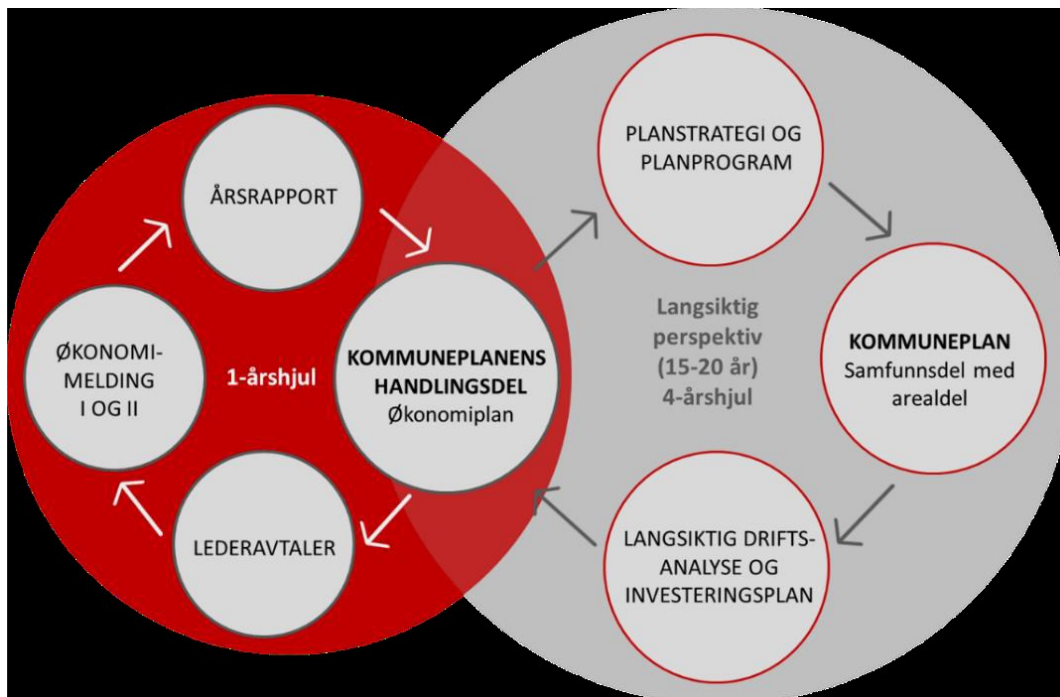

Figur 1 Kommunens plansystem fra kommuneplanens samfunnsdel

➤ prioritere opplæring og full overgang til Facilit for alle forhold som har med eiendomsforvaltning å gjøre.

Status: Det er gjennomført opplæring med egne ansatte. Enhetsleder har sørget for at det er gjennomført opplæring/innføring i bruk av helpdesk (rapporteringsystem for bruker, hvor de melder inn bygningsmessige avvik).

Per Håkon Hanssen
Enhetsleder

Vedlegg:
Fremdriftsplan Tilstandsanalyse



SAKSPROTOKOLL – KONTROLLUTVALGET I FAUSKE

Saksgang

Kontrollutvalget i Fauske 07.09.2023 16/23

16/23 Oppfølging av kommunestyrets vedtak: Forvaltningsrevisjon informasjonssikkerhet

Leder Innovasjon og utvikling, Tom Erik Holteng, møtte i utvalget for å gi en orientering og svare på spørsmål.

Forslag til vedtak:

1. Kontrollutvalget har i samsvar med Forskrift om kontrollutvalg § 5 gjennomført en oppfølging av kommunestyrets vedtak i sak 93/22 Forvaltningsrevisjon informasjonssikkerhet.
2. Administrasjonen har redegjort for på hvilken måte kommunestyrets vedtak er fulgt opp. Kontrollutvalget registrerer at arbeidet med å iverksette rapportens anbefalinger er godt i gang. Kontrollutvalget kommer tilbake med ny oppfølging av saken i løpet av 2024.
3. Kontrollutvalgets vedtak vedlagt administrasjonens redegjørelse oversendes kommunestyret til orientering.

Votering:

Forslag til vedtak enstemmig vedtatt.

Vedtak:

1. Kontrollutvalget har i samsvar med Forskrift om kontrollutvalg § 5 gjennomført en oppfølging av kommunestyrets vedtak i sak 93/22 Forvaltningsrevisjon informasjonssikkerhet.
2. Administrasjonen har redegjort for på hvilken måte kommunestyrets vedtak er fulgt opp. Kontrollutvalget registrerer at arbeidet med å iverksette rapportens anbefalinger

er godt i gang. Kontrollutvalget kommer tilbake med ny oppfølging av saken i løpet av 2024.

3. Kontrollutvalgets vedtak vedlagt administrasjonens redegjørelse oversendes kommunestyret til orientering.

Rett utskrift:

Røkland, 12. september 2023



Ronny Seljeseth
Sekretær for kontrollutvalget

Saksprotokoll sendt:
Fauske kommune, kommunestyret

NOTAT

JournalpostID: 23/30564

Dato: 25.08.2023

Redegjørelse til Kontrollutvalget om arbeidet med forvaltningsrevisjonen av informasjonssikkerheten i Fauske kommune**Bakgrunn**

Administrasjonen i Fauske kommune har mottatt Forvaltningsrevisjon av informasjonssikkerheten til videre oppfølging.

Rapporten er en grundig gjennomgang av informasjonssikkerheten i Fauske kommune, og tar utgangspunkt i følgende problemstilling:

I hvilken grad ivaretar Fauske kommune krav i regelverket om informasjonssikkerhet og personvern?

Rapporten konkluderer med at *Fauske kommune ivaretar i noen grad krav i regelverket om informasjonssikkerhet og personvern.*

I det videre arbeidet har Fauske kommune fokusert på de 6 anbefalingene som framkommer i rapporten. Det ble i februar gjennomført et oppstartsmøte med en liten arbeidsgruppe ledet av stabsleder for innovasjon og utvikling, supplert av tidligere IT-leder, nå avdelingsleder for dokumentcenter/arkiv og beredskapsleder, samt personvernombudet som også fungerer som IT-sikkerhetsansvarlig og IT-konsulent. I løpet av våren 2023 er det gjennomført 3 koordineringsmøter i arbeidsgruppen, samt et møte med HR for å drøfte mulige synergieffekter ved anskaffelse av en kursportal/-plattform.

Forvaltningsrevisjonen av informasjonssikkerheten i Fauske kommune må sees i sammenheng med annet arbeid som har foregått parallelt. I løpet av 2022 er det gjennomført både en modenhetsanalyse basert på Nasjonal sikkerhetsmyndighet (NSM) sine grunnprinsipper for IKT-sikkerhet, «Grunnmurstest» av den digitale infrastrukturen gjennomført av utført med ekstern konsulentbistand, samt arbeidet med å styrke IT-sikkerheten etter et datainnbrudd som ble oppdaget i slutten av februar.

I sum betyr dette at Fauske kommune har et godt kunnskapsgrunnlag for videre arbeid for å kunne jobbe langsiktig og systematisk for å redusere sårbarhet og risiko i digitaliseringsarbeidet.

Som et resultat av arbeidet og hendelsen beskrevet over, er det lagt fram to saker til politisk behandling våren 2023, samt foreslått et tiltak til budsjett 2024 om en økning i budsjettet til informasjonssikkerhetsarbeidet.

Status for arbeidet med de 6 anbefalingene fremkommer av tabellen under. For å forenkle oversikten i arbeidet, har vi valgt å dele opp en av anbefalingene i en egen arbeidsoppgave:

Nr	Hva	Ansvarlig	Samarbeider med	Prioritet	Fremdrift
1	Revidert overordnet risiko og sårbarhetsanalyse 1)	Tom Seljeås		høy	I prosess
2	Revidert beredskapsplan IT	Tom Erik Holteng	IT-avdelingen	høy	Fullført
3	Helhetlig internkontroll med oppdaterte prosedyrer og rutiner for informasjonssikkerhet 2)	Tom Erik Holteng	IKT-sikkerhetsansvarlig, IKT-sikkerhetsutvalg	middels	Under planlegging
4	Ajournført arkivplan 3)	Lena Sagnes	Dokumentsenteret	middels	Fullført
5	Oversikt over sin behandling av personopplysninger 4)	Geir-Ove Kjellbak		middels	I prosess
6	At de ansatte har nødvendig opplæring i personvern og informasjonssikkerhet 5)	Tom Erik Holteng	Personalavdelingen, Enhetsledere, Personvernombud	høy	I prosess
7	Dokumentere tiltak for å etterleve personvernforordningen	Geir-Ove Kjellbak		middels	I prosess

Merknader til arbeidet med de enkelte anbefalingene:

- 1) Arbeidet med overordnet ROS-analyse nærmer seg ferdig
- 2) Rutiner på overordnet nivå utarbeides og godkjennes av kommunedirektør. Øvrige rutiner utarbeides i IKT-sikkerhetsutvalget og tjenestene, og gjennomgår høring, godkjenning og fremtidige revisjoner (jf. dokumenthåndtering som del av kvalitetsutvikling i Sikri Samsvar)
- 3) Parallelt med forvaltningsrevisjonen har Arkivverket gjennomført tilsyn med arkivet til Fauske kommune. Revisjon og tilsyn er delvis overlappende. Arbeidet er fullført og tilsynet fra Arkivverket avsluttet herunder er arkivplanen ajournført.
- 4) Personvernombud vil samarbeide med Systemforum om opprettelse div. dokumenter i forbindelse med Personopplysninger. Med nødvendige lokale tilpasninger vil modulen Personvern i Sikri Samsvar benyttes for utarbeidelse av behandlinger/protokoller.
- 5) Opplæringsmateriell er delvis utarbeidet allerede i Teams. Det må sikres at alle ansatte får nødvendig og relevant opplæring. Anskaffelse av kursportal/-plattform er i prosess.

Flere av oppgavene (3, 5 og 7) har ikke ønsket fremdrift pga. forsinkelser i implementeringen av Sikri Samsvar. Det er viktig at arbeidet med anbefalingene gjøres på en effektiv og systematisk måte. Status for arbeidet med Sikri Samsvar er at en prosjektmedarbeider ble ansatt i midten av august og skal jobbe mot nyttår med implementering av løsningen. Det er ikke vurdert som hensiktsmessig å foregripe prosessen før vi kan benytte dokumenthåndteringsmodulen i Sikri Samsvar for å produsere prosedyrer og rutiner.

Saksbehandlers vurdering

Revisjon er positivt, nyttig og gir økt kunnskap og innsikt i egen organisasjon om ståsted, utfordringer og behov for prioriteringer. Når det er sagt, er det en erkjennelse at arbeidet med informasjonssikkerhet er krevende. Det handler både om kompetanse generelt i organisasjonen og spesifikt på noen av de komplekse områdene som krever juridisk kompetanse eller IT-spesialister. Det er også et spørsmål om kapasitet. Kommunen har begrensede ressurser og ofte enkeltansatte med flere roller eller funksjoner. Flere av prosessene vil kreve involvering av ansatte ute i tjenestene og oppfølging av ledere. Dette betyr at prosessen vil ta noe tid og kreve gode verktøy som støtter arbeidet. Vi anser kombinasjonen av innføringen av Sikri Samsvar med blant annet moduler for dokumenthåndtering, personvern, avvikshåndtering, systemforvaltning og risikovurdering, samt anskaffelse og implementering av en kursportal/-plattform vil bidra i det videre arbeidet med informasjonssikkerhet. Samtidig må overordnede strategier og planer, samt arbeidet kvalitetsutvikling revideres og vedlikeholdes.

Informasjonssikkerhetsarbeidet er et kontinuerlig arbeid som aldri blir ferdig. Vi har en ambisjon om å jobbe målrettet med å etablere en informasjonssikkerhetskultur slik at vi kan:

- Redusere risiko for uønskede hendelser som f.eks. unngå datainnbrudd eller tap av data som er kostbart (økonomisk og for omdømmet)
- Bevare tilliten i befolkningen/innbyggerne på Fauske om digitaliseringsarbeidet vårt

Vi vil derfor fokusere på to innsatsområder i fortsettelsen:

1. Heve kompetansen hos alle ansatte og ha gode rutiner, som kanskje er det tiltaket som gir mest igjen for innsatsen
2. Videreutvikle vår teknologiske sikkerhetsplattform slik at vi kommer på et akseptabelt nivå

Tom Erik Holteng
Leder innovasjon og utvikling



SAKSPROTOKOLL – KONTROLLUTVALGET I FAUSKE

Saksgang

Kontrollutvalget i Fauske 07.09.2023 17/23

17/23 Rapport eierskapskontroll

Forslag til vedtak (innstilling til kommunestyret):

1. Rapport eierskapskontroll er forelagt kommunestyret og tas til etterretning.
2. Kommunestyret ber kommunedirektøren merke seg rapportens anbefalinger og særlig påse at eierskapsmeldingen får på plass kommunens egne målsetninger med sine selskap, der dette mangler. Her vises også til kommunestyrets vedtak i sak 39/23.
3. Kommunestyret ber kontrollutvalget påse at kommunestyrets vedtak om eierskapskontroll følges opp. Kontrollutvalget anmodes om at oppfølging av rapporten gjøres innen ett år.

Omforent forslag til vedtak

1. Rapport eierskapskontroll er forelagt kommunestyret og tas til etterretning.
2. Kommunestyret ber kommunedirektøren merke seg rapportens anbefalinger og særlig påse at eierskapsmeldingen får på plass kommunens egne målsetninger med sine selskap, der dette mangler. Dette er under oppfølging ved at saken er satt på dagsorden i formannskapetets møte 13.09.2023, sak 69/23. Basert på dette er det ikke behov for kontrollutvalget å gjøre ny oppfølging av saken. Kommunestyret minner likevel om at det bør utarbeides en årlig rapport om selskapenes status til kommunestyret og at eierskapsmeldingen bør være lett tilgjengelig på kommunens hjemmeside.

Votering:

Omforent forslag til vedtak enstemmig vedtatt.

Vedtak (innstilling til kommunestyret):

1. Rapport eierskapskontroll er forelagt kommunestyret og tas til etterretning.
2. Kommunestyret ber kommunedirektøren merke seg rapportens anbefalinger og særlig påse at eierskapsmeldingen får på plass kommunens egne målsetninger med sine

selskap, der dette mangler. Dette er under oppfølging ved at saken er satt på dagsorden i formannskapetets møte 13.09.2023, sak 69/23. Basert på dette er det ikke behov for kontrollutvalget å gjøre ny oppfølging av saken. Kommunestyret minner likevel om at det bør utarbeides en årlig rapport om selskapenes status til kommunestyret og at eierskapsmeldingen bør være lett tilgjengelig på kommunens hjemmeside.

Rett utskrift:

Røkland, 12. september 2023



Ronny Seljeseth
Sekretær for kontrollutvalget

Saksprotokoll sendt:
Fauske kommune, kommunestyret



SAKSPROTOKOLL – KONTROLLUTVALGET I FAUSKE

Saksgang

Kontrollutvalget i Fauske 07.09.2023 19/23

19/23 Rapport til kommunestyret om kontrollutvalgets aktivitet 2019-2023

Forslag til vedtak:

Rapport om kontrollutvalgets aktivitet i perioden 2019 – 2023 vedtas som fremlagt.
Rapporten oversendes kommunestyret til informasjon.

Votering:

Forslag til vedtak enstemmig vedtatt.

Vedtak:

Rapport om kontrollutvalgets aktivitet i perioden 2019 – 2023 vedtas som fremlagt.
Rapporten oversendes kommunestyret til informasjon.

Rett utskrift:

Røkland, 12. september 2023

Ronny Seljeseth
Sekretær for kontrollutvalget

Saksprotokoll sendt:
Fauske kommune, kommunestyret

SAKSPROTOKOLL – KONTROLLUTVALGET I FAUSKE

Saksgang

Kontrollutvalget i Fauske 07.09.2023 22/23

22/23 Budsjett for kontroll og tilsyn 2024

Forslag til vedtak:

Fauske kommunes utgifter til tilsyn og kontroll (revisjon, sekretariat og kontrollutvalg) 2024 foreslås budsjettert til kr 2 188 000.

Regnskaps- og forvaltningsrevisjon, selskapskontroll	Kr 1 984 000
Sekretærbistand	Kr 188 000
Kurs og opplæring, andre driftsutgifter	Kr 16 000
Sum	Kr 2 188 000

Kontrollutvalgets forslag til budsjetttramme for kontroll- og revisjonsarbeidet oversendes formannskapet.

Votering:

Forslag til vedtak enstemmig vedtatt.

Vedtak:

Fauske kommunes utgifter til tilsyn og kontroll (revisjon, sekretariat og kontrollutvalg) 2024 foreslås budsjettert til kr 2 188 000.

Regnskaps- og forvaltningsrevisjon, selskapskontroll	Kr 1 984 000
Sekretærbistand	Kr 188 000
Kurs og opplæring, andre driftsutgifter	Kr 16 000
Sum	Kr 2 188 000

Kontrollutvalgets forslag til budsjetttramme for kontroll- og revisjonsarbeidet oversendes formannskapet.

Rett utskrift:

Røkland, 12. september 2023



Ronny Seljeseth
Sekretær for kontrollutvalget

Saksprotokoll sendt:
Fauske kommune, formannskapet
Salten kommunerevisjon IKS

Fra: Ronny Seljeseth <ronny@sekretariatet.no>
Sendt: tirsdag 12. september 2023 13.58
Til: Berit Vestvann Johnsen; Postmottak
Kopi: Ellen Beate Lundberg; Ordfører Fauske; Jørn Stene Fauske; Lars Hansen
Emne: Protokoller. Fauske kontrollutvalg 07.september 2023.
Vedlegg: Oversendelse Fauske 12092023.pdf; Protokoll Fauske 07092023.pdf;
Perioderapport Fauske kontrollutvalg 2019 2023.pdf

Hei

Vedlagt oversendes protokoller fra møtet i Fauske kontrollutvalg tor 07.sep. Vedlagt også kontrollutvalgets perioderapport perioden 2019-2023.

En av sakene fremmes kommunestyret for sluttbehandling: Rapport eierskapskontroll. Sakens fullstendige dokumenter oversendes formannskapssekretær i egen epost.

Med vennlig hilsen
Ronny Seljeseth
Seniorrådgiver, Salten Kontrollutvalgsservice
Tlf 41 21 20 00
www.sekretariatet.no
Org.nr 918794042



PROTOKOLL – FAUSKE KONTROLLUTVALG

Møtedato: Torsdag, 07. september 2023 kl 09.00 – 11.30

Møtested: Møterom Kvalhornet, administrasjonsbygget

Saksnr.: 14/23 – 24/23

Til stede:

Jørn Stene, leder
Gisela Hansen Gulstad, nestleder
Richard Skagen, medlem
Kristin Setså, medlem

Forfall:

Gunnar Bråthen, medlem

Varamedlemmer:

Finn Utheim møtte for Gunnar Bråthen

Øvrige:

Fra administrasjonen:

- Enhetsleder Tekniske tjenester og eiendom, Per Håkon Hanssen, sak 15/23
- Leder Innovasjon og utvikling, Tom Erik Holteng

Fra Salten kommunerevisjon IKS:

- Oppdragsansvarlig regnskapsrevisor Jonny Riise
- Forvaltningsrevisor Mariell Myhre, Salten Kommunerevisjon IKS

Fra Salten Kontrollutvalgsservice KO:

- Utvalgssekretær Ronny Seljeseth

Godkjenning av innkalling og sakliste

Innkalling og sakliste til møtet ble godkjent.

Merknader:

Ingen

SAKSLISTE

Saksnummer	Sakstittel
14/23	Godkjenning av protokoll fra kontrollutvalgets møte 03. mai 2023
15/23	Oppfølging av kommunestyrets vedtak: Forvaltningsrevisjon eiendomsforvaltning
16/23	Oppfølging av kommunestyrets vedtak: Forvaltningsrevisjon informasjonssikkerhet
17/23	Rapport eierskapskontroll
18/23	Revisors vurdering av egen uavhengighet
19/23	Rapport til kommunestyret om kontrollutvalgets aktivitet 2019-2023
20/23	Fremdriftsplan og innspill til ny plan for forvaltningsrevisjon og eierskapskontroller, perioden 2024-2027
21/23	Egenevaluering av kontrollutvalgets arbeid i perioden
22/23	Budsjett for kontroll og tilsyn 2024
23/23	Orienteringer fra revisjon og sekretariat
24/23	Eventuelt

14/23 Godkjenning av protokoll fra kontrollutvalgets møte 03. mai 2023

Forslag til vedtak:

Protokoll fra kontrollutvalgets møte 03.mai 2023 godkjennes.

Votering:

Forslag til vedtak enstemmig vedtatt.

Vedtak:

Protokoll fra kontrollutvalgets møte 03.mai 2023 godkjennes.

15/23 Oppfølging av kommunestyrets vedtak: Forvaltningsrevisjon eiendomsforvaltning

Enhetsleder Per Håkon Hansen møtte i utvalget for å gi en orientering og svare på spørsmål.

Forslag til vedtak:

1. Kontrollutvalget har i samsvar med Forskrift om kontrollutvalg § 5 gjennomført en oppfølging av kommunestyrets vedtak i sak 92/22 Forvaltningsrevisjon eiendomsforvaltning.
2. Administrasjonen har redegjort for på hvilken måte kommunestyrets vedtak er fulgt opp. Kontrollutvalget registrerer at arbeidet med å iverksette rapportens anbefalinger er godt i gang. Rapportens anbefaling nr 5 anses lukket. Kontrollutvalget kommer tilbake med ny oppfølging av anbefalingene 1-4 i møte andre kvartal 2024.
3. Kontrollutvalgets vedtak vedlagt administrasjonens redegjørelse oversendes kommunestyret til orientering.

Votering:

Forslag til vedtak enstemmig vedtatt.

Vedtak:

1. Kontrollutvalget har i samsvar med Forskrift om kontrollutvalg § 5 gjennomført en oppfølging av kommunestyrets vedtak i sak 92/22 Forvaltningsrevisjon eiendomsforvaltning.
2. Administrasjonen har redegjort for på hvilken måte kommunestyrets vedtak er fulgt opp. Kontrollutvalget registrerer at arbeidet med å iverksette rapportens anbefalinger er godt i gang. Rapportens anbefaling nr 5 anses lukket. Kontrollutvalget kommer tilbake med ny oppfølging av anbefalingene 1-4 i møte andre kvartal 2024.
3. Kontrollutvalgets vedtak vedlagt administrasjonens redegjørelse oversendes kommunestyret til orientering.

16/23 Oppfølging av kommunestyrets vedtak: Forvaltningsrevisjon informasjonssikkerhet

Leder Innovasjon og utvikling, Tom Erik Holteng, møtte i utvalget for å gi en orientering og svare på spørsmål.

Forslag til vedtak:

1. Kontrollutvalget har i samsvar med Forskrift om kontrollutvalg § 5 gjennomført en oppfølging av kommunestyrets vedtak i sak 93/22 Forvaltningsrevisjon informasjonssikkerhet.
2. Administrasjonen har redegjort for på hvilken måte kommunestyrets vedtak er fulgt opp. Kontrollutvalget registrerer at arbeidet med å iverksette rapportens anbefalinger er godt i gang. Kontrollutvalget kommer tilbake med ny oppfølging av saken i løpet av 2024.
3. Kontrollutvalgets vedtak vedlagt administrasjonens redegjørelse oversendes kommunestyret til orientering.

Votering:

Forslag til vedtak enstemmig vedtatt.

Vedtak:

1. Kontrollutvalget har i samsvar med Forskrift om kontrollutvalg § 5 gjennomført en oppfølging av kommunestyrets vedtak i sak 93/22 Forvaltningsrevisjon informasjonssikkerhet.
2. Administrasjonen har redegjort for på hvilken måte kommunestyrets vedtak er fulgt opp. Kontrollutvalget registrerer at arbeidet med å iverksette rapportens anbefalinger er godt i gang. Kontrollutvalget kommer tilbake med ny oppfølging av saken i løpet av 2024.

3. Kontrollutvalgets vedtak vedlagt administrasjonens redegjørelse oversendes kommunestyret til orientering.

17/23 Rapport eierskapskontroll

Forslag til vedtak (innstilling til kommunestyret):

1. Rapport eierskapskontroll er forelagt kommunestyret og tas til etterretning.
2. Kommunestyret ber kommunedirektøren merke seg rapportens anbefalinger og særlig påse at eierskapsmeldingen får på plass kommunens egne målsetninger med sine selskap, der dette mangler. Her vises også til kommunestyrets vedtak i sak 39/23.
3. Kommunestyret ber kontrollutvalget påse at kommunestyrets vedtak om eierskapskontroll følges opp. Kontrollutvalget anmodes om at oppfølging av rapporten gjøres innen ett år.

Omførent forslag til vedtak

1. Rapport eierskapskontroll er forelagt kommunestyret og tas til etterretning.
2. Kommunestyret ber kommunedirektøren merke seg rapportens anbefalinger og særlig påse at eierskapsmeldingen får på plass kommunens egne målsetninger med sine selskap, der dette mangler. Dette er under oppfølging ved at saken er satt på dagsorden i formannskapetets møte 13.09.2023, sak 69/23. Basert på dette er det ikke behov for kontrollutvalget å gjøre ny oppfølging av saken. Kommunestyret minner likevel om at det bør utarbeides en årlig rapport om selskapenes status til kommunestyret og at eierskapsmeldingen bør være lett tilgjengelig på kommunens hjemmeside.

Votering:

Omførent forslag til vedtak enstemmig vedtatt.

Vedtak (innstilling til kommunestyret):

1. Rapport eierskapskontroll er forelagt kommunestyret og tas til etterretning.
2. Kommunestyret ber kommunedirektøren merke seg rapportens anbefalinger og særlig påse at eierskapsmeldingen får på plass kommunens egne målsetninger med sine selskap, der dette mangler. Dette er under oppfølging ved at saken er satt på dagsorden i formannskapetets møte 13.09.2023, sak 69/23. Basert på dette er det ikke behov for kontrollutvalget å gjøre ny oppfølging av saken. Kommunestyret minner likevel om at det bør utarbeides en årlig rapport om selskapenes status til kommunestyret og at eierskapsmeldingen bør være lett tilgjengelig på kommunens hjemmeside.

18/23 Revisors vurdering av egen uavhengighet

Forslag til vedtak:

Kontrollutvalget i Fauske kommune tar revisors egenvurdering av sin uavhengighet datert 22. juni 2023 til etterretning. Utvalget ber om å bli løpende orientert om forhold som kan endre vurderingen av uavhengighet.

Votering:

Forslag til vedtak enstemmig vedtatt.

Vedtak:

Kontrollutvalget i Fauske kommune tar revisors egenvurdering av sin uavhengighet datert 22. juni 2023 til etterretning. Utvalget ber om å bli løpende orientert om forhold som kan endre vurderingen av uavhengighet.

19/23 Rapport til kommunestyret om kontrollutvalgets aktivitet 2019-2023

Forslag til vedtak:

Rapport om kontrollutvalgets aktivitet i perioden 2019 – 2023 vedtas som fremlagt. Rapporten oversendes kommunestyret til informasjon.

Votering:

Forslag til vedtak enstemmig vedtatt.

Vedtak:

Rapport om kontrollutvalgets aktivitet i perioden 2019 – 2023 vedtas som fremlagt. Rapporten oversendes kommunestyret til informasjon.

20/23 Fremdriftsplan og innspill til ny plan for forvaltningsrevisjon og eierskapskontroller, perioden 2024-2027

Forslag til vedtak:

1. Fauske kontrollutvalg vedtar fremdriftsplan for utarbeidelse av plan for forvaltningsrevisjon og eierskapskontroller for perioden 2024-2027. Som grunn for planen skal det utarbeides en felles overordnet analyse av kommunens forvaltning og kommunens eierskap basert på risiko- og vesentlighetsvurderinger. Arbeidet utføres av kontrollutvalgsekretariatet.
2. Sak med plan for forvaltningsrevisjon og eierskapskontroller fremmes kontrollutvalget første kvartal 2024.
3. Kontrollutvalget har diskutert innspill til plan for forvaltningsrevisjon og eierskapskontroller i perioden 2024-2027. Kontrollutvalgsekretariatet utformer oppsummeringsnotat basert på innspill i møtet.

Votering:

Forslag til vedtak enstemmig vedtatt.

Vedtak:

1. Fauske kontrollutvalg vedtar fremdriftsplan for utarbeidelse av plan for forvaltningsrevisjon og eierskapskontroller for perioden 2024-2027. Som grunn for planen skal det utarbeides en felles overordnet analyse av kommunens forvaltning og kommunens eierskap basert på risiko- og vesentlighetsvurderinger. Arbeidet utføres av kontrollutvalgsekretariatet.

2. Sak med plan for forvaltningsrevisjon og eierskapskontroller fremmes kontrollutvalget første kvartal 2024.
3. Kontrollutvalget har diskutert innspill til plan for forvaltningsrevisjon og eierskapskontroller i perioden 2024-2027. Kontrollutvalgsekretariatet utformer oppsummeringsnotat basert på innspill i møtet.

21/23 Egenevaluering av kontrollutvalgets arbeid i perioden

Forslag til vedtak:

1. Fauske kontrollutvalg har gjennomført egenevaluering av utvalgets arbeid i perioden 2019-2023.
2. Kontrollutvalgsekretariatet utformer oppsummeringsnotat basert på innspill i møtet. Notatet legges frem for påtroppende kontrollutvalg.

Votering:

Forslag til vedtak enstemmig vedtatt.

Vedtak:

1. Fauske kontrollutvalg har gjennomført egenevaluering av utvalgets arbeid i perioden 2019-2023.
2. Kontrollutvalgsekretariatet utformer oppsummeringsnotat basert på innspill i møtet. Notatet legges frem for påtroppende kontrollutvalg.

22/23 Budsjett for kontroll og tilsyn 2024

Forslag til vedtak:

Fauske kommunes utgifter til tilsyn og kontroll (revisjon, sekretariat og kontrollutvalg) 2024 foreslås budsjettert til kr 2 188 000.

Regnskaps- og forvaltningsrevisjon, selskapskontroll	Kr 1 984 000
Sekretærbistand	Kr 188 000
Kurs og opplæring, andre driftsutgifter	Kr 16 000
Sum	Kr 2 188 000

Kontrollutvalgets forslag til budsjetttramme for kontroll- og revisjonsarbeidet oversendes formannskapet.

Votering:

Forslag til vedtak enstemmig vedtatt.

Vedtak:

Fauske kommunes utgifter til tilsyn og kontroll (revisjon, sekretariat og kontrollutvalg) 2024 foreslås budsjettetert til kr 2 188 000.

Regnskaps- og forvaltningsrevisjon, selskapskontroll	Kr 1 984 000
Sekretærbistand	Kr 188 000
Kurs og opplæring, andre driftsutgifter	Kr 16 000
Sum	Kr 2 188 000

Kontrollutvalgets forslag til budsjetttramme for kontroll- og revisjonsarbeidet oversendes formannskapet.

23/23 Orienteringer fra revisjon og sekretariat

Sekretariatet orienterte om dokumenter vedlagt innkallingen.

Revisjonen orienterte: Regnskapsrevisjonen planlegger revisjonshandlinger for høsten og forberedende møte med kommuneledelsen. Forvaltningsrevisjon, prosjekt ettervern i barneverntjenesten: Gjennomført oppstartsmøte og rapport ventes første møte etter nyttår. Prosjekt Trygt skolemiljø: Revisor er tilbake etter lengre fravær og prosjektet kan ferdigstilles. Rapport ventes ferdig rundt årsskiftet.

24/23 Eventuelt

Det fremkom ikke ytterligere saker til behandling

Fauske, den 07. september 2023



Ronny Seljeseth
Referent.

Utskrift sendes:
Kontrollutvalgets medlemmer, varamedlemmer
Fauske kommune v/ ordfører og kommunedirektør,
Saltens kommunerevisjon IKS



Kontrollutvalget Fauske kommune

Rapport om utvalgets virksomhet 2020-2023

Innledning

Kontrollutvalget er i samsvar med kommunelovens § 23-1 oppnevnt av kommunestyret for å forestå det løpende tilsyn med den kommunale forvaltning på vegne av kommunestyret.

Utvalgets arbeid foregår innenfor rammen av

- Kommunelovens kapittel 23 Kontrollutvalgets virksomhet
- Forskrift om kontrollutvalg og revisjon
- Utvalgets egne virksomhetsplaner

Gjennom uttalelser til kommunens årsregnskap og innstillinger i saker om forvaltningsrevisjon, har kontrollutvalget rapportert om sitt virke i de nevnte sakene. Utvalget legger i tillegg frem for kommunestyret denne rapporten som en mer samlet fremstilling av kontrollutvalgets arbeid over hele valgperioden.

Fauske kontrollutvalg har i perioden 2019 - 2023 bestått av følgende valgte faste medlemmer:

Jørn Stene, leder
Gisela Hansen Gulstad, nestleder
Kristin Setså
Gunnar Bråthen
Richard Skagen

Det er gjennomført 18 møter i kontrollutvalget i fireårsperioden. Ved forfall har varamedlemmene Finn Utheim, Anne-Irene Jensen og Ole Martin Pettersen møtte ved ulike anledninger.

1. Regnskap

Kontrollutvalget har avgitt uttalelse til kommunens regnskaper for årene fra og med 2019 til og med 2022. Regnskapet viste for årene følgende netto driftsresultat for Fauske kommune:

- 2019: kr – 37.179.643
- 2020: kr – 8.759.601
- 2021: kr 14.081.718
- 2022: kr 59.854.344

For Fauna KF følgende netto driftsresultat:

- 2019: kr 352.892
- 2020: kr 286.514
- 2021: kr 1.588.300
- 2022: kr – 411.248

Kommunens administrasjon har bistått kontrollutvalget ved dets behandling av det enkelte års regnskaper. Til grunn for utvalgets uttalelser ligger også revisors beretning, samt ytterligere informasjon fra revisor. For regnskapsåret 2019 har revisor påpekt vesentlige avvik mellom regnskap og regulert budsjett i kommunen og hadde dette som forbehold i sin uttalelse om kommunens regnskap. Utover dette har revisor avgitt såkalte normalberetninger uten forbehold.

I kommunestyrets behandling av regnskapene er det ikke gjort vedtak som har krevd særskilt oppfølging fra kontrollutvalgets side.

Nummererte brev.

Nummererte brev fra revisor: Revisor skal i henhold til kommunelovens § 24-7 gi skriftlige meldinger i form av nummererte brev til kontrollutvalget når det avdekkes:

- a. vesentlige feil som kan føre til at årsregnskapet ikke gir riktig informasjon
- b. vesentlige mangler ved registrering og dokumentasjon av regnskapsopplysninger
- c. vesentlige mangler ved den økonomiske internkontrollen
- d. manglende eller mangelfull redegjørelse i årsberetningen for vesentlige budsjettavvik
- e. enhver mislighet
- f. hvorfor han eller hun ikke har skrevet under på oppgaver som kommunen eller fylkeskommunen skal sende til offentlige myndigheter, og som revisor etter lov eller forskrift skal bekrefte
- g. hvorfor han eller hun sier fra seg revisjonsoppdraget.

Kontrollutvalget har i perioden behandlet tre nummererte brev. To brev (2022) gjaldt manglende signering på skjema til Skatteetaten, der det var utstedt brev både til kommunen og til Fauna. Gjelder skjema med kontrolloppstilling som viser om det er samsvar med bokførte lønnsutgifter og innberettede beløp til Skatteetaten. Utvalget ble orientert om at forholdene ble fulgt opp av administrasjonen.

Dessuten et nummerert brev i 2023 etter gjennomført etterlevelseskontroll finansforvaltning. Etterlevelseskontrollen avdekket da at kommunen pr årsskiftet ikke hadde etterlevd bestemmelser i lov og forskrift om utarbeidelse av finansreglement, etablering av interne kontrollrutiner for finansforvaltningen og gjennomføring av finansrapporteringer. Kontrollen medførte at revisor utstedte nummerert brev om forholdet. Nytt økonomi- og finansreglement ble fremmet for politisk behandling i februar og avviket kunne dermed lukkes.

Etterlevelseskontroll: Revisor har gjennomført årlige kontroller av om kommunens økonomiforvaltning foregår i samsvar med bestemmelser og vedtak, jfr kommuneloven § 24-9. Tema for kontrollene har i perioden vært følgende:

- 2019: Pasientregnskap. Revisor påpekte at kommunen hadde skriftlige rutiner som ivaretar krav i forskrift på dette området, men at rutineene ikke ble fulgt.
- 2020: Tilskuddsberegning private barnehager. Ingen funn som ga grunnlag for videre oppfølging fra kontrollutvalgets side.
- 2021: Selvkost. Ingen funn som ga grunnlag for videre oppfølging.
- 2022: Finansforvaltning (ref punkt over, nummerert brev). Flere avvik som medførte nummerert brev. men avvikene ble umiddelbart rettet opp.

2. Forvaltningsrevisjon

Kontrollutvalget har utarbeidet plan for forvaltningsrevisjon, slik det er bestemt i kommunelovens § 23-3. Planen gjelder perioden 2020-2023 og er basert på risikovurderinger av kommunens virksomhet. Kommunestyret har i 2020 vedtatt planen etter innstilling fra kontrollutvalget.

Kommunestyret har gitt kontrollutvalget fullmakt til å foreta endringer i planen. I sak 17/22 besluttet kontrollutvalget å gjøre endringer på de resterende prosjekter ved å prioritere forvaltningsrevisjon på informasjonssikkerhet og trygt skolemiljø. Derneft ble det i sak 06/23 besluttet å bestille forvaltningsrevisjon innen ettervern i barneverntjenesten og vann og avløp

med selvkost. Sistnevnte ble senere satt på vent grunnet parallelle kontroller (etterlevelseskontroll og kontroll fra Statsforvalteren).

Kontrollutvalgets oppgaver med forvaltningsrevisjoner er tredelt: bestille gjennomføring av konkrete forvaltningsrevisjonsprosjekter, saksbehandle og innstille til kommunestyret når det legges frem en forvaltningsrevisjonsrapport, samt følge opp de vedtak kommunestyret fatter ved behandling av forvaltningsrevisjonsrapporter. I valgperioden har kontrollutvalget gjennomført følgende behandling og oppfølging innen forvaltningsrevisjon:

Prosjektets navn	Behandling i kontrollutvalget
Oppfølging: Iris Salten IKS – Selvkost og Offentlige anskaffelser	Forvaltningsrevisjon gjennomført 2020 for samtlige 9 eierkommuner, som en oppfølging av kommunestyrenes vedtak i opprinnelig revisjon fra 2019. (Kommunestyrets sak 4/19). Opprinnelig rapport påpekte en del svakheter ved selskapets håndtering av offentlige anskaffelser, mens oppfølgingsrapporten viste en betydelig forbedring.
Offentlige anskaffelser	Forvaltningsrevisjon bestilt juni 2019 med grunnlag i forrige periodes plan. Rapport levert mai 2020 fikk frem at kommunen i stor grad følger regelverket om offentlige anskaffelser, men at det var brudd på lovgivningen i forhold til dokumentasjonsplikten. Rapporten er behandlet i kommunestyret 1. oktober 2020. Sak med oppfølging av kommunestyrets vedtak ble gjennomført i oktober 2021.
Forebygging og oppfølging av sykefravær	Punkt 2 i opprinnelig plan. Bestilt september 2021 og behandlet av kontrollutvalget februar 2022. Rapportens konklusjon var at skolene i varierende grad følger opp sin plikt til systematisk arbeid med forebygging av sykefravær og sykefraværsoppfølging. Det ble lagt frem en rapport med 9 anbefalinger og kontrollutvalget valgte å understreke anbefalingene i innstillingen til kommunestyret. Kontrollutvalget gjorde to oppfølginger av rapporten i 2022 og 2023. Konkluderte i 2023 at rapportens anbefalinger i vesentlig grad er fulgt opp.
Eiendomsforvaltning	Punkt 3 i opprinnelig plan, bestilt februar 2022 og behandlet av kontrollutvalget i oktober. Revisor konkluderer i rapporten at Fauske kommune i noen grad har etablert hensiktsmessige system og rutiner som kan

	<p>ivareta et godt og langsiktig vedlikehold av bygninger. Rapporten kommer med 5 anbefalinger. Fulgt opp av utvalget i møte september 2023.</p>
<p>Økonomisk styring og internkontroll i helse- og omsorgssektoren</p>	<p>Behandlet av kommunestyret mai 2021. Rapporten konkluderer med at kommunen i noen grad har tilfredsstillende økonomistyring i henhold til gjeldende regelverk, i stor grad har rutiner i forbindelse med økonomisk internkontroll og i noen grad har tiltak for å sikre ansatte kompetanse på område. Kommunestyrets vedtak poengterte rapportens 9 anbefalinger. Kontrollutvalget gjorde to oppfølgninger av rapporten i 2022 og 2023. Konkluderte i 2023 at rapportens anbefalinger i vesentlig grad er fulgt opp.</p>
<p>Informasjonssikkerhet</p>	<p>Nytt prioritert prosjekt i revidert plan, bestilt juni 2022, behandlet i oktober. Rapporten konkluderer med at Fauske kommune i noen grad ivaretar regelverket om informasjonssikkerhet og personvern. Rapporten kommer med 6 anbefalinger. Fulgt opp av utvalget i møte september 2023.</p>
<p>Trygt skolemiljø</p>	<p>Prosjektplan behandlet og prosjekt bestilt av kontrollutvalget juni 2022. Formålet med undersøkelsen er å undersøke hvordan Fauske kommune som skoleeier og Vestmyra skole arbeider for å fremme gode psykososiale læringsmiljøer, og sikre at krenkelser som mobbing, vold, diskriminering og trakassering av elevene avdekkes og håndteres.</p> <p>Rapport sterkt forsinket, behandles ventelig ved årsskiftet 2023/2024 (neste valgperiode).</p>
<p>Ettervern i barneverntjenesten</p>	<p>Prosjektplan behandlet og prosjekt bestilt av kontrollutvalget februar 2023. Målet med prosjektet er å få svar på om barneverntjenesten i Fauske kommune overholder regler og retningslinjer og sørger for at alle som har rett til det får tilbud om ettervern og at ettervernet planlegges og</p>

	<p>gjennomføres på en måte som er egnet til å gi brukerne tilstrekkelig oppfølging.</p> <p>Rapport behandles ventelig ved årsskiftet 2023/2024 (neste valgperiode).</p>
--	---

Utvalget har blitt forelagt relativt få rapporter gjennom perioden. Rapport Trygt skolemiljø ble sterkt forsinket og vil måtte behandles i neste periode. Så også med Ettervern i barnevernet. Det gjøres ny risiko- og vesentlighetsvurdering i forbindelse med utarbeidelse av ny plan for forvaltningsrevisjon for neste periode. Prosjekter som ikke er bestilt og påbegynt fra opprinnelig plan kan vurderes for neste periode.

De behandlede rapportene har gitt viktige bidrag til kunnskap om hvordan den kommunale forvaltningen fungerer, og har påpekt forbedringsmuligheter for kommunen.

3. Eierskapskontroll / Selskapskontroll

Kontrollutvalget har som en av sine oppgaver ansvar for å påse at det føres kontroll med forvaltningen av kommunens eierinteresser i selskaper, såkalt eierskapskontroll. Planen skal baseres på en risiko- og vesentlighetsvurdering av kommunens eierskap. Hensikten med risiko- og vesentlighetsvurderingen er å finne ut hvilket selskap og/eller hvilket tema hvor det er størst behov for eierskapskontroll.

Etter innstilling fra kontrollutvalget vedtok kommunestyret planen under sitt møte i september 2022 sammen med analysedokument som beskriver eierskapene. Det ble bestemt å utføre en generell eierskapskontroll om utøvelse av kommunens eierinteresser. Kontrollen hadde til hensikt å avdekke om kommunen har en oppdatert eierskapsmelding som tilfredsstiller kravene i kommuneloven §26-1 med særlig fokus om kommunen har et avklart formål med sine eierskap. Kontrollutvalget behandlet rapporten i sitt møte i september 2023. Rapporten konkluderer at Fauske kommune i noen grad og opp mot stor grad har en eierskapsmelding i samsvar med kommuneloven og gjeldende anbefalinger om eierstyring. Rapporten oversendes kommunestyret for sluttbehandling

4. Øvrig kontroll og tilsyn

Med bakgrunn i kontrollutvalgets generelle mandat om å foreta løpende tilsyn og kontroll med forvaltningen, er det i utvalgets møter satt på dagsorden en rekke saker. Sakene kan ha bakgrunn i innspill fremmet av publikum, utvalgets medlemmer, andre politikere i kommunen, saker som er tatt opp i media etc.

I disse sakene har utvalget kalt inn administrasjonen, og bedt denne redegjøre for saksforhold, regelverk, forvaltningspraksis etc. I perioden 2020-2023 gjelder dette bla følgende områder:

- Status for kommunens økonomi
- Status for fremdrift i kommunens arbeid med eierstrategier (flere saker gjennom året)
- Offentlige anskaffelser
- Pasientregnskap
- Forvaltning av tilskuddsordning til kommunale næringsfond (covid 19)
- Status for organisering/bemanning i kommunens toppledelse

- Håndtering av avvik innen Helse/omsorg og Oppvekst/kultur

Kontrollutvalget vil generelt bemerke at kommunedirektøren og dens administrasjon har bidratt med gode redegjørelser og besvart utvalgets spørsmål i de sakene som er tatt opp.

5. Øvrige saker som vedrører utvalget

Kontrollutvalget har årlig avgitt uttalelse til formannskapet om budsjett til kontroll og tilsyn (revisjon, sekretariat og kontrollutvalg). Utvalget vurderer ressursituasjonen som tilfredsstillende.

I samsvar med forskrift om kontrollutvalg og revisjon har kontrollutvalget et påse-ansvar om revisors arbeid med regnskapsrevisjon og forvaltningsrevisjon. Årlig legger revisor frem en erklæring om uavhengighet i forhold til den virksomhet som skal revideres. Denne behandles i kontrollutvalget. Kvalitetskontroll av revisjonen gjennomføres i regi av NKRF. Revisor holder kontrollutvalget løpende orientert om sitt arbeid.

Fauske, 07. september 2023

Jørn Stene (s)
leder

Gisela Hansen Gulstad (s)
nestleder

Kristin Setså (s)
medlem

Gunnar Bråthen (s)
medlem

Richard Skagen (s)
medlem

FAUSKE KOMMUNE

SAKSPAPIR

	JournalpostID: 23/33751	
	Arkiv sakID.: 22/2212	Saksbehandler: Unni Edvardsen
Sak nr.		Dato
083/23	Formannskap	19.10.2023
086/23	Kommunestyre	16.11.2023

Kommunedelplan helse, omsorg og velferd 2023-2030 - Endelig behandling

Vedtak som innstilling fra Formannskap - 19.10.2023

Innstilling til kommunestyret:

Kommunedelplan helse, omsorg og velferd 2023-2030 vedtas som vedlagt.

Kommunedirektørens forslag til innstilling:

Kommunedelplan helse, omsorg og velferd 2023-2030 vedtas som vedlagt.

Formannskap 19.10.2023:

Behandling:

Kommunedirektørens forslag til innstilling ble enstemmig vedtatt.

FOR- 083/23 Vedtak:

Innstilling til kommunestyret:

Kommunedelplan helse, omsorg og velferd 2023-2030 vedtas som vedlagt.

Vedlegg:

09.10.2023	Kommunedelplan helse, omsorg og velferd 2023-2030_endelig	1595412
07.06.2023	vedlegg1_Myndighetskrav	1580691
07.06.2023	vedlegg2_Oversikt aktivitetstilbud	1580692

Sammendrag:

Forslag til ny kommunedelplan helse, omsorg og velferd 2023-2030 ble vedtatt sendt på høring/lagt ut til offentlig ettersyn av kommunestyret den 15.06.23 (sak 32/23). Høringsfristen var 21.08.23. Det kom ingen høringsinnspill. Planen legges nå fram for endelig behandling.

Saksopplysninger:

Kommunedelplanen er en sektorplan som viser mål, strategier og tiltak for å løse morgendagens utfordringer på helse- og omsorgstjenestområdet. Den følger opp mål og strategier i kommuneplanens samfunnsdel.

Planprosessen

Planprogram for kommunedelplan for helse, omsorg og velferd 2023-2030 ble endelig vedtatt av kommunestyret den 23.02.2023. Det ble også laget en plan for informasjon og medvirkning i planprosessen, som i stor grad ble fulgt.

I planprosessen ble det gjennomført tre innbyggermøter og et møte med frivillige utvalg, lag, råd og

foreninger. Disse avstedkom mange gode innspill. Flere av innspillene følges opp med tiltak i planen, mens andre hører inn under Plan og Eiendom/tekniske tjenester. (Innspillene var vedlagt sak 32/23 da forslag til plan ble behandlet i kommunestyret 15.06.23.)

Internt ble det jobbet i arbeidsgrupper på planens ulike innsatsområder med innspill på planens temaområder. Tjenestene har bidratt med å beskrive eget område, utfordringer og forslag til strategier og tiltak.

Det kom inn to skriftlige innspill i planprosessen. Disse var vedlagt forslag til plan ved første gangs behandling i kommunestyret 15.06.23.

Kommunestyret vedtok i møte 15.06.23 å sende forslag til ny kommunedelplan på høring/legge den ut til offentlig ettersyn med høringsfrist 21.08.23. Ved høringsfristens utløp var det ikke kommet hørings svar.

Utfordringer og hovedgrep

Befolkningsframskrivninger viser at vi vil få en stor økning i antall/andel eldre, samtidig med en nedgang i antall/andel personer i yrkesaktiv alder. Dette vil medføre økt behov for helse- og omsorgstjenester, samtidig som tilgangen på personell blir mindre.

Hovedutfordringer:

- Fauske kommune mangler tilbud om heldøgns bemannet omsorgsbolig og har lav dekningsgrad på sykehjemsplass.
- Rekrutteringsutfordringer/ mangel på faglærte vikarer/ behov for flere med videreutdanning på enkelte områder
- Særlig behov for tiltak for å forebygge psykisk uhelse og utenforskap blant unge, forebygge ensomhet og passivisering blant hjemmeboende eldre, samt tidlig oppfølging av personer med demens.

Hovedgrep som foreslås i planen er:

- Styrking av heldøgns omsorgstilbud
- Styrking av hjemmebaserte tjenester
- Styrking av tidlig innsats og forebyggende tjenester

Et grunnleggende strategisk perspektiv for kommunedelplanen er hverdagsmestring som innebærer økt fokus på aktivisering, forebygging, tilrettelegging og egen innsats for at den enkelte skal kunne mestre hverdagen uansett funksjonsnivå.

Planen er inndelt i seks tematiske hovedinnsatsområder, som tar opp i seg innsatsområdene i Leve hele livet-reformen.

Nye nasjonale føringer

Regjeringen legger i år fram flere stortingsmeldinger med nasjonale satsninger for helse- og omsorgssektoren, blant annet Bo trygt hjemme-reformen, Opptappingsplan for psykisk helse, og Nasjonal helse- og samhandlingsplan.

De to førstnevnte vektlegger blant annet forebygging/tidlig og helhetlig/tverrsektoriell innsats, samt styrking av hjemmebaserte tjenester. Innsatsområdene i ny kommunedelplan harmonerer godt med dette. Tiltak for å følge opp føringer i nasjonale meldinger vil bli tatt med inn i kommunedelplanens

handlingsdel i forbindelse med årlig revisjon.

Oppfølging og evaluering

Handlingsdelene i planen revideres/evalueres årlig i forkant av budsjettprosessen.

Forankring i kommunalt planverk:

Kommuneplanens samfunnsdel

Saksbehandlers vurdering:

Kommunedirektøren vurderer at forslag til ny kommunedelplan for helse, omsorg og velferd 2023-2030 tar viktige grep for å møte de utfordringer Fauske kommune står overfor, både på strategisk nivå og med konkrete tiltak.

Kommunedirektøren vurderer at planen gir viktige føringer for utvikling av sektoren og vil bidra til gode og bærekraftige helse- og omsorgstjenester, i samsvar med kommuneplanens samfunnsdel.

Ellen Beate Lundberg
kommunedirektør

Kommunedelplan helse, omsorg og velferd 2023-2030



Innhold

Innledning	3
Sammendrag og strategisk perspektiv	3
Føringer, planområde og planprosess	4
Fakta og statistikk	6
Organisasjonskart helse og omsorg	10
Innsatsområder	11
Innsatsområde 1 - Aldersvennlig samfunn	12
Mål, strategier og tiltak	15
Innsatsområde 2 - Helhetlige boløsninger	16
Mål, strategier og tiltak	19
Innsatsområde 3 - Frivillighet, aktivitet og fellesskap	20
Mål, strategier og tiltak	24
Innsatsområde 4 – Helsehjelp og sammenheng i tjenestene	25
Mål, strategier og tiltak	31
Innsatsområde 5 – Velferdsteknologi	33
Mål, strategier og tiltak	35
Innsatsområde 6 – Kvalitet og kompetanse	36
Mål, strategier og tiltak	38
Vedlegg	40
1. Myndighetskrav – rettslige rammer og nasjonale føringer	40
2. Oversikt over aktivitetstilbud tilknyttet helse og omsorg pr. mai 2023	40

Innledning

Det overordnede målet med ny kommunedelplan er å utvikle gode og bærekraftige helse- og omsorgstjenester, slik at innbyggerne i Fauske kan være trygge på at de skal få gode helsetjenester den dagen man trenger det.

Kommunedelplan for helse, omsorg og velferd skal

- være et kunnskapsbasert styringsdokument
- vise retning til prioriteringer og tiltak
- legges til grunn i forbindelse med budsjett og økonomiplan
- danne grunnlag for virksomhetsplaner og handlingsplaner/temaplaner

Gjennom planarbeidet er det utviklet langsiktige mål, strategier og tiltak for bærekraftige tjenester. Mål og strategier bygger på en kombinasjon av sentrale myndighetskrav, tverrfaglige kunnskapsgrunnlag, føringer fra kommuneplanens samfunnsdel og demografiutviklingen.

Kommunedelplan helse, omsorg og velferd følger opp kommuneplanens samfunnsdel, særlig fokusområdene god oppvekst og godt liv, mangfold og inkludering, deltakende innbyggere og attraktive byer og tettsteder. Disse er igjen forankret i FNs bærekraftsmål. Hensikten er å legge til grunn en langsiktig strategisk utvikling av Fauske kommune som organisasjon og samfunn.

Sammendrag og strategisk perspektiv

Den samlede helse- og omsorgssektoren står overfor betydelige utfordringer som følge av demografiske endringer og en sårbar kommuneøkonomi. En negativ utvikling i alderssammensetning, hvor en stadig større andel vil være i de eldre aldersgruppene, vil by på betydelige samfunnsmessige utfordringer. Vi ser økende grad av psykisk uhelse i samfunnet rundt oss, ensomhet og isolasjon. Vi møter på store rekrutteringsutfordringer og vi har vesentlige mangler i omsorgstrappen

Hovedmålsetninger

- 1) Vi må bygge omsorgsboliger tilpasset heldøgns bemanning for å lette presset på institusjon og korttidsavdeling. Boligene skal tilrettelegges for personer med demenssykdom.
- 2) Vi må styrke hjemmebaserte tjenester. Dette innebærer et paradigmeskifte med dreining fra institusjon til hjemmebaserte tjenester, med støtte i velferdsteknologiske løsninger (fra tradisjon til innovasjon).
- 3) Fauske kommune skal fokusere på tidlig innsats, hverdagsmestring, stimulere brukerens ressurser og medvirkning, utvikle boformer, og mobilisere innbyggeren til å ta ansvar for egen helse og egen alderdom. Vi skal utvikle et godt pårørendesamarbeid og involvere flere frivillige.

Strategisk perspektiv

For å sikre fortsatt gode og bærekraftige helse- og omsorgstjenester i møte med økt behov og rekrutteringsutfordringer, kreves utbygging av kapasitet og kompetanse, nytenking og innovasjon, bruk av ny teknologi og nye samarbeidsformer i helse og omsorg. Men dette er ikke nok. Kommunens helse- og omsorgstjenester kan ikke håndtere de framtidige utfordringene alene. Bærekraft i tjenestene forutsetter at den enkelte tar ansvar for sin egen helse og forbereder sin egen alderdom. Privat næringsliv, offentlige aktører og frivillige må også bidra til en samfunnsutvikling som styrker innbyggernes og lokalsamfunnets mulighet til

å ta ansvar for egen helse, trivsel og mestring.



Mestringshjulet

Tankesettet som ligger til grunn for planen er «**hverdagsmestring**». Dette er et forebyggende og rehabiliterende tankesett som vektlegger den enkeltes ressurser, deltakelse og mestring i hverdagen uansett funksjonsnivå.

Hverdagsmestring har mål om at den enkelte skal være best mulig, lengst mulig, i eget liv. Dette gir noen føringer for helse- og omsorgstjenesten: at brukerens ressurser og mål i større grad enn tidligere blir førende for tjenesten, at hverdagsmestring blir grunnleggende tankesett for ansatte i tjenesten, samt bedre samhandling og ressursbruk i kommunen. Endring i tankesettet fra en passiv til en mer aktiv innbygger-/brukerrolle, innebærer økt fokus på aktivisering, forebygging, hjemme trening og egen innsats for å opprettholde eller bedre funksjonsnivået.

Denne planen søker å bygge framtidens helse- og omsorgstjenester på seks grunnpilarer:

- Et aldersvennlig samfunn – et samfunn som er universelt tilrettelagt for personer med ulike funksjonsnedsettelse (slik at alle kan delta), og som samtidig er bra for alle.
- Frivillighet, aktivitet og fellesskap – et godt samarbeid og bedre koordinering av frivillig innsats. Aktivitet og fellesskap gir livskvalitet og trivsel, og er viktig for å forebygge uhelse.
- Varierte og attraktive boløsninger tilrettelagt for ulike behov.
- God helsehjelp og sammenheng i tjenestene.
- Velferdsteknologiske løsninger.
- Kvalitet og kompetanse.

Forebygging og tidlig innsats er viktige prinsipper, uavhengig av alder eller målgruppe. Planen legger til rette for en fortsatt satsing på disse.

Best mulig, lengst mulig, i eget liv

Føringer, planområde og planprosess

Folkehelse

Folkehelse og helsefremmende arbeid er innsats på systemnivå og rettet mot alle. Det overordnede folkehelsearbeidet i Fauske handler om å utvikle kommunen til et sted hvor helse og trivsel settes i sentrum. For å lykkes med dette, så må politikerne, administrasjonen og innbyggerne ha et felles mål om å utvikle et samfunn som fremmer helse.

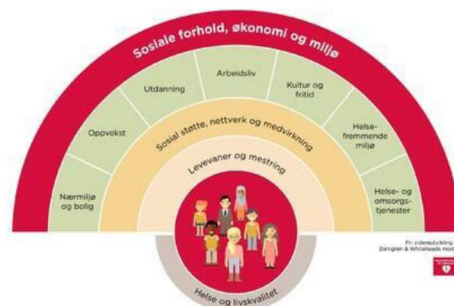

Nasjonale føringer

Helse - og omsorgstjenesteloven, pasient- og brukerrettighetsloven, helsepersonelloven, folkehelseloven og helseberedskapsloven er noen av de viktigste juridiske føringene for kommunens oppgaver og ansvar innen helse og omsorg. Lovverket med forskrifter konkretiserer innbyggernes rettigheter og kommunens plikter. Ifølge nasjonale mål skal alle i Norge ha et likeverdig tilbud av helse – og omsorgstjenester uavhengig av bosted, alder, diagnose, personlig økonomi, kjønn, etnisk bakgrunn og den enkeltes livssituasjon.

Helse- og omsorgstjenestene skal bidra til god helse og forebygge sykdom. Gode levekår for alle og reduserte sosiale helseforskjeller er viktige stikkord. Gjennom samhandlingsreformen ble det satt fokus på at vi skal forebygge mer, behandle tidligere og samhandle bedre. Reformen har medført en oppgaveforskyvning fra spesialisthelsetjenesten til kommunene som stiller økte krav om kapasitet og kompetanse.

Planområde og avgrensninger

Helse- og omsorgsplanen omfatter ikke tiltak innenfor barnevern, helsestasjons- og skolehelsetjenesten, da det er andre sektorer som naturlig følger opp/iverksetter tiltak på disse områdene. Helse og omsorg skal være en god samarbeidspartner vis-a-vis andre sektorer, men når hovedansvaret ligger i en annen sektor legges det til grunn at tjenestene vil inngå i planer og satsninger i denne sektoren.

Da NAV ikke er organisert under helse og omsorg i ny organisasjonsmodell fra 2023, er det naturlig at arbeid og sosiale tjenester ikke lenger inngår i denne kommunedelplanen. Samtidig foreslås boligløsninger og aldersvennlig samfunn som tematiske innsatsområder i planen, noe som bidrar til velferd og tilgjengelighet for alle.

Planprosessen og medvirkning

- Planprogrammet ble vedtatt i Fauske kommunestyre 23.02.23. Det ble også utarbeidet en egen Plan for informasjon og medvirkning.
- Det ble nedsatt interne arbeidsgrupper for hvert innsatsområde, og tjenestene har selv stått for beskrivelse av eget område.
- Det er gjennomført åpne folkemøter i Sulis, Valnesfjord og Fauske. Alle innspill er samlet i et eget vedlegg, og mange av momentene tatt inn i denne planen.
- Invitasjon til innbyggerne om å komme med innspill via Fauske kommunes hjemmeside.
- Tillitsvalgte og hovedverneombud har vært involvert og inkludert gjennom prosessene.

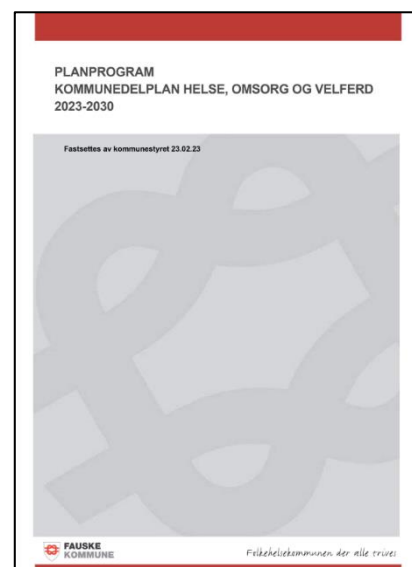

Fakta og statistikk

Befolkningsframskrivninger sier noe om endringer i antall innbyggere i ulike aldersgrupper.¹ Dette kan gi en pekepinn på endringer i behovet for helse- og omsorgstjenester og tilgang på arbeidskraft/helsepersonell og «uformell» omsorg.

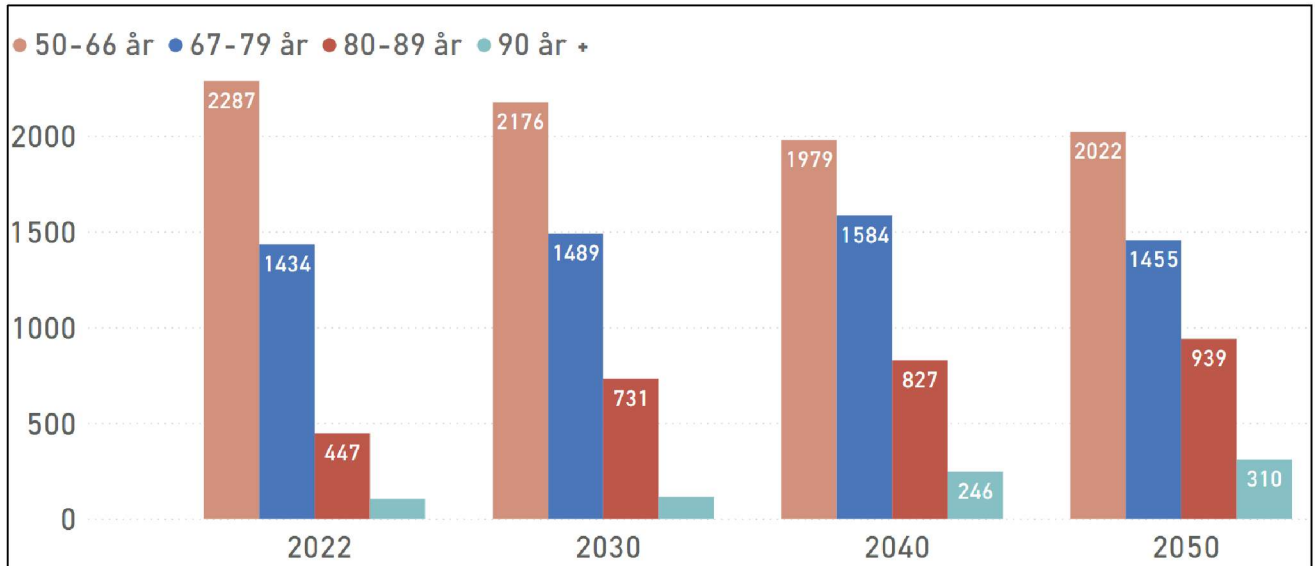

Figur 1 og 2: Befolkningsframskriving Fauske. Kilde Ressursportalen.

I 2040 vil Fauske kommune få en dobling av antall innbyggere over 80 år, og allerede i 2030 vil vi få en økning på ca 290 personer i denne aldersgruppen. Økningen er på 55%.

Mange av disse vil få utfordringer med å bo i opprinnelig hjem hvis det ikke blir gjort tiltak som for eksempel velferdsteknologiske løsninger og hjelpemidler. For mange vil det ikke være mulig å bo i opprinnelig hjem og det vil være et sterkt økende behov for tilpassede boliger.

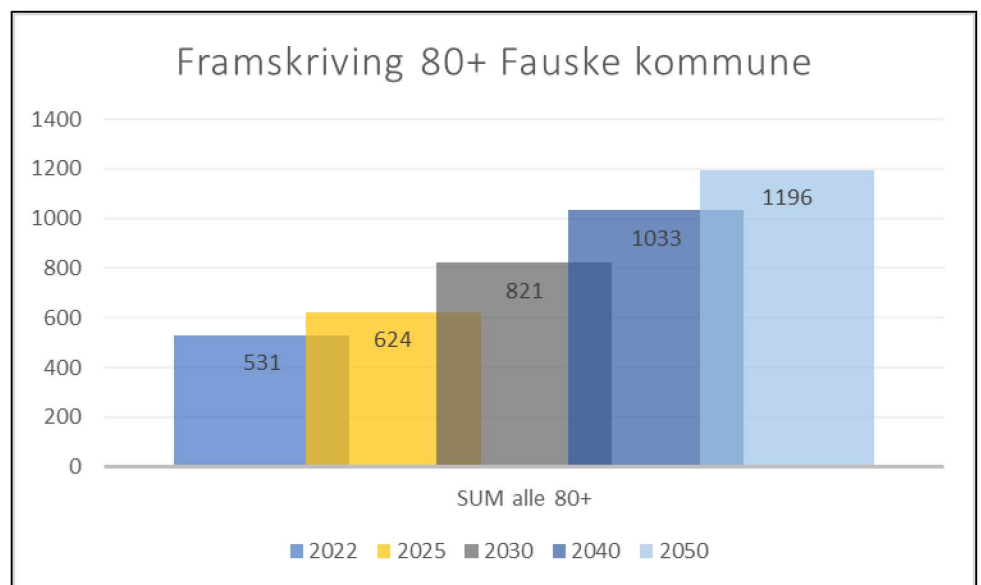

¹ Befolkningsframskrivingene er basert på noen forutsetninger knyttet til fruktbarhet, levealder, innenlandsk flytting og innvandring. Endringer i valgte forutsetninger gir ulike resultater. SSB sitt hovedalternativ er mellomalternativet, MMMM. Dette betyr at man legger til grunn at det vil bli middels fruktbarhet, levealder, innenlandsk flytting og innvandring.

For å belyse endringer i befolkningssammensetningen, har vi beregnet følgende tre forhold for Fauske:

FNs familieomsorgskoeffisient	Personer i alderen 50-66/85+
Aldersbæreevne	Personer i alderen 16-66/67+
Forholdet mellom antall unge eldre og de eldste eldre	Personer i alderen 67-79/85+

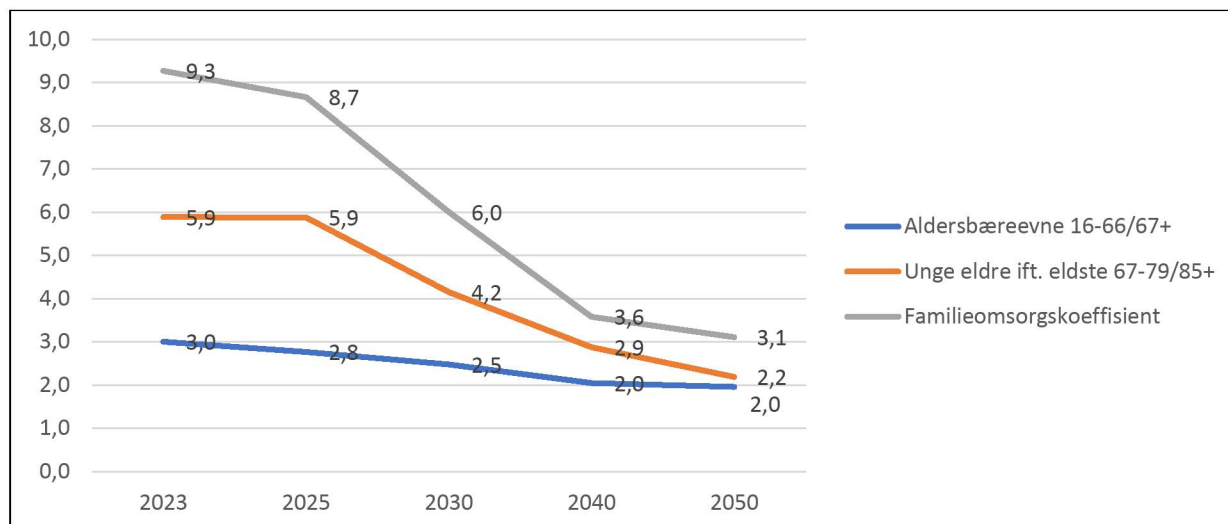

Figur 3: Aldersbæreevne, FNs familiekoefisient og unge eldre vs. eldste eldre, Fauske kommune, 2023-2050 (kilde SSB)

Familieomsorgskoeffisienten er et uttrykk for potensialet for omsorgsgivere i familien/pårørendenetverket i forhold til omsorgstrengende eldre. Dette på bakgrunn av at eldre over 85 år generelt har de største omsorgsbehovene, mens aldersgruppen 50 – 66 er de som i størst grad yter omsorg til eldre i familien. Tabellen viser at endringen er størst mellom 2025 og 2030.

	2023	2025	2030	2040	2050
50-66 år	2 280	2 226	2 141	1 947	2 029
85 år +	246	257	357	544	653
	9,27	8,66	6,00	3,58	3,11

Tabell 1: Familieomsorgskoeffisienten for Fauske 2023-2050, med folketall

Aldersbæreevnen viser forholdet mellom befolkningen i yrkesaktiv alder og den eldre delen av befolkningen. Dette forholdet er viktig for framtidens økonomiske bæreevne og helse- og omsorgstjenester.

	2023	2025	2030	2040	2050
16-66 år	6 058	5 902	5 700	5 309	5 132
67 år eller eldre	2 019	2 134	2 303	2 595	2 624
	3,0	2,8	2,5	2,0	2,0

Tabell 2: Aldersbæreevne, Fauske kommune, 2023-2050, med folketall

I 2023 er det 3 personer i yrkesaktiv alder per pensjonist. I 2040 er dette blitt redusert til 2.

Den demografiske utviklingen viser at det er en nedadgående trend, og man beregner at i 2050 vil hver tredje innbygger mellom 16-66 år måtte arbeide i helse- og omsorgssektoren. Dette er ikke en bærekraftig utvikling, og innretning av tjenestene må tilpasses på en måte som gjør at vi klarer å håndtere omsorgsoppgavene.

Forholdet mellom unge eldre og de eldste eldre

	2023	2025	2030	2040	2050
67-79 år	1 448	1 510	1 482	1 562	1 428
85 år +	246	257	357	544	653
	5,9	5,9	4,2	2,9	2,2

Tabell 3: Yngre eldre vs. eldste eldre, 2023-2050

Framskrivning utgiftsbehov i planperioden

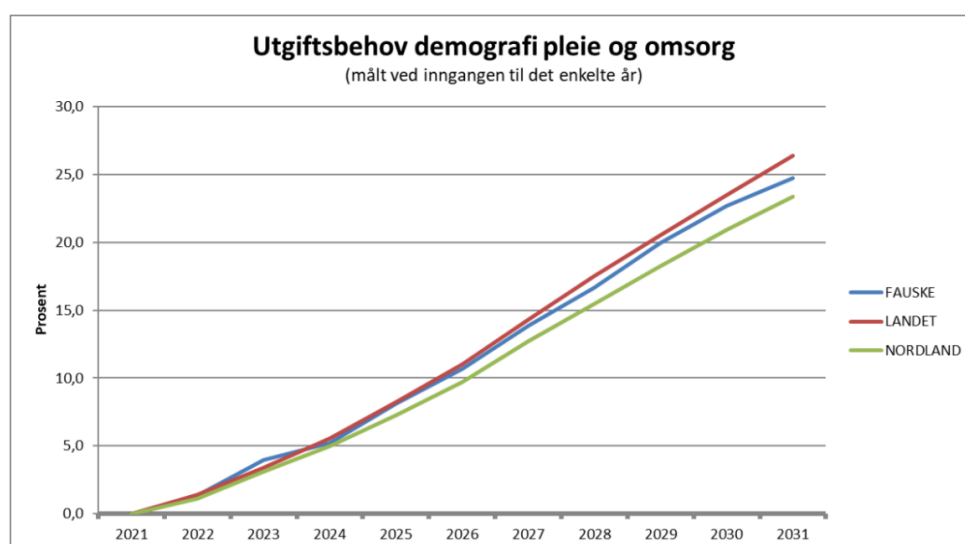

Figur 4: Utgiftsbehov. Kilde: KS Konsulent v/Håvard Moe

Her har vi synliggjort det økende utgiftsbehovet innen helse og omsorg. Grafen viser at Fauske vil få 25 % økning i utgiftsbehovet i planperioden. Dette er i tråd med nasjonal utvikling der Fauske ligger litt lavere enn landet, men noe høyere enn snittet i Nordland.

Framskrivning av demenssykdom i Fauske kommune

År	Antall med demens	Andel av befolkningen
2020	227	2,33 %
2030	315	3,30 %
2040	410	4,34 %
2050	466	5,04 %

Tabell 4: Framskrivning demenssykdom. Kilde: <https://demenskartet.no/#1841>

Om lag 101 000 personer lever med demens i Norge i dag, og det forventes mer enn en dobling innen år 2050 på grunn av økende antall eldre. Framskrivning viser at også i Fauske forventes det en dobling innen 2050, men vi ser at det allerede i planperioden til 2030 blir en økning på ca. 90 personer. Vi har i dag 38 plasser ved skjermet avdeling på Helsetunet, som er det eneste demenstilpassede institusjonstilbudet.

Dekningsgrad

Dekningsgrad sier noe om forholdet mellom antall sykehjems plasser og antall eldre over 80 år. Det er ingen nasjonal norm for dekningsgrad, men vi ser at det i kommunal planlegging nå er redusert fra tidligere «anbefalte» 25 %, til at det skal være *langtidsplass* til 20 % av innbyggerne over 80 år. Fauske kommune har 68 langtidsplasser i sykehjem; hhv 30 somatikk og 38 skjermet (+ 2 avlastningsplasser på skjermet som ikke er tatt med i statistikken).

	2022	2025	2030	2040	2050
80+	531	624	821	1033	1196
Plasser	68	68	68	68	68
Dekningsgrad	13 %	11 %	8 %	7 %	6 %

Tabell 5. Kilde SSB

Tabell 5 viser at vi har 531 innbyggere over 80 år og 68 institusjonsplasser ved utgangen av 2022. Det gir en dekningsgrad på 13 %. Hvis vi ikke gjør noe med antall plasser, vil vi i 2040 kun ha institusjonsplass til 7 % av innbyggere over 80 år. Dette vurderes som ikke bærekraftig.

	2022	2025	2030	2040	2050
Dekningsgrad 20%	106	125	164	207	239
Underdekning	-38	-57	-96	-139	-171

	2022	2025	2030	2040	2050
Dekningsgrad 16 %	85	100	131	165	191
Underdekning	-17	-32	-63	-97	-123

Tabell 6. Kilde SSB

Tabell 6 synliggjør 2 scenarier; hva må til om vi skal sette retning mot 20 % eller 16 % dekning. Mange kommuner planlegger i dag for en lav dekningsgrad på institusjon og ruster opp hjemmebaserte tjenester. Hvis vi tenker at vi skulle hatt 20 % dekning i dag, mangler vi 38 plasser for å kunne innfri det løftet. Tabellene over er ment som et faktagrunnlag for kartlegging av framtidig behov.

Utgifter pr. oppholdsdøgn i kommunal institusjon (KOSTRA) – Fauske, sammenliknet med andre kommuner

	2022
Bodø	4470
Fauske	Kr 4 688/døgn
Nordland	4778
Landet	4653
KOSTRA gruppe 2	4841

Kr 4 688 x 365 = kr 1 711 120 pr plass pr år.

Tabell 5: Utgifter pr oppholdsdøgn i kommunal institusjon. Kilde: Ressursportalen.

Organisasjonskart helse og omsorg

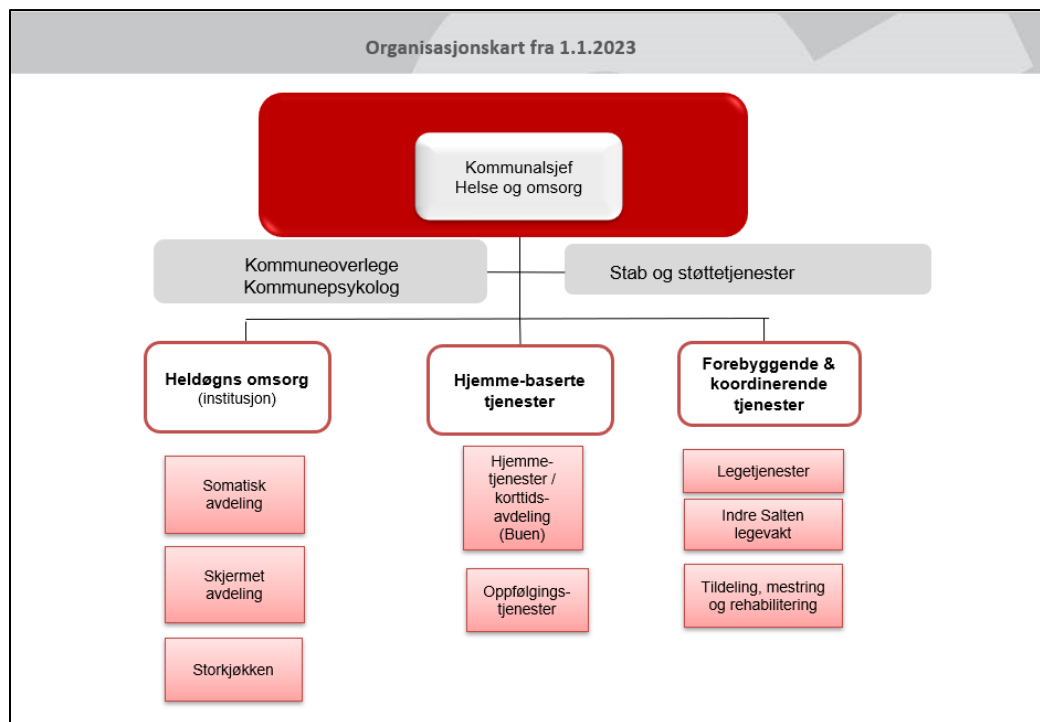

Innsatsområder

Helse- og omsorgsplanen er inndelt i 6 innsatsområder:

- Aldersvennlig samfunn
- Helhetlige boligløsninger
- Frivillighet, aktivitet og fellesskap
- Helsehjelp og sammenheng i tjenestene
- Velferdsteknologi
- Kvalitet og kompetanse

Det er en kjensgjerning at samfunnet står foran store demografiske endringer. Fauske kommune er ikke noe unntak, og de grep vi gjør i dag må rede grunn slik at vi kan klare å møte morgendagens utfordringer. Fremtidsbildet krever at vi tenker nytt, og det mangfold av nye og økte oppgaver som kommer vil gi diskusjoner om hvilke kjerneoppgaver helse- og omsorgstjenestene skal prioritere. Det økte behovet vi ser vil også gi gode muligheter for arbeidsplasser, innovasjon og samarbeid mellom det offentlige, private, pårørende og frivillige.

Kommunene er pålagt å gi nødvendig helsehjelp til alle som trenger det, når de trenger det, i den kommunen der de oppholder seg.

Omsorgstjenestene skal organiseres slik at man så langt som mulig kan leve og bo selvstendig og ha en aktiv og meningsfull tilværelse i fellesskap med andre. Det skal legges til rette for at de som mottar tjenester fra kommunen, skal få medvirke i utformingen av tjenestene. Kommunen har ansvaret for utbygging, utforming og organisering av et forsvarlig og godt tjenestetilbud til den enkelte som har behov for helse- og omsorgstjenester.

Økt pågang vil gi økte behov for kommunale tjenester og medfører økte kostnader, noe som ikke vil være bærekraftig hvis kommunen fortsetter å gjøre det vi gjør i dag. Tilstrekkelig tilgang til ressurser og riktig kompetanse er de mest kritiske faktorene for å kunne sikre god nok kvalitet og omfang av tjenestene.

Helse- og omsorgssektoren arbeider for at brukere kan mestre hverdagen selv, bli boende hjemme så lenge det er mulig, og involvere pårørende. Dette arbeidet må forsterkes slik at eventuelle behov for mer ressurskrevende tjenester kan utsettes og at brukere opplever god livskvalitet.

Omsorgstrappa

Omsorgstrappa er et begrep som beskriver det kommunale tilbudet av tjenester som en *tiltaksjede*, og er en modell som hjelper kommunen til å ta de gode valgene om hvilke tjenester som kan tildeles en bruker. Hvert trinn i trappa indikerer økning i bruk av kommunale ressurser.

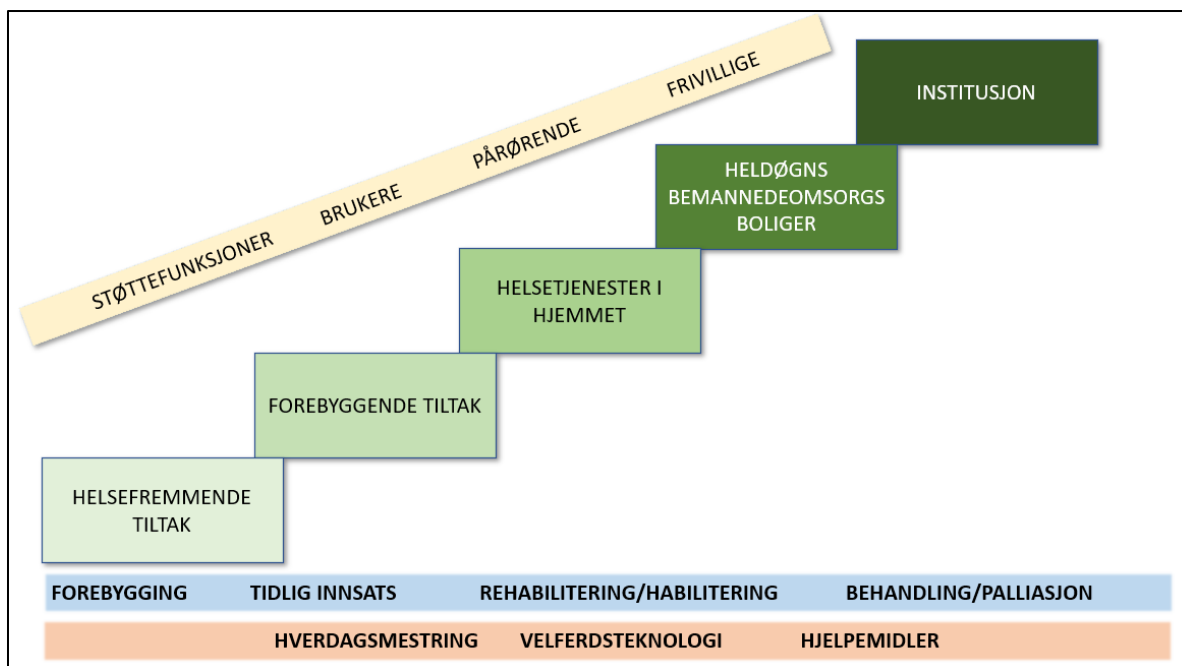

Omsorgstrappen viser 5 ulike omsorgsnivåer på våre helse- og omsorgstjenester. Tjenestene blir tildelt etter hjelpebehovet som den enkelte har, og brukerne skal kunne bevege seg mellom nivåene på en fleksibel måte.

Grunntanken i omsorgstrappen skal være at alle våre brukere er ressurser i eget liv, og at de selv skal få avgjøre hva som er viktige gjennom bred brukermedvirkning. Fauske kommune vil jobbe for en større "venstreforskyvning" i betydning at det skal settes inn ressurser på tidlig innsats, forebyggende og helsefremmede tiltak og en god innbyggerdialog om ansvar for egen helse og alderdom.

Innsatsområde 1 - Aldersvennlig samfunn

Aldersvennlige lokalsamfunn handler om å gjøre samfunnet i stand til å møte utfordringene og mulighetene knyttet til en aldrende befolkning. Et aldersvennlig samfunn inkluderer mennesker i alle aldre, men har et særlig blikk på dagens og framtidens eldre.

For å sikre fortsatt bærekraftige helse- og omsorgstjenester må lokalsamfunnene utformes slik at også mennesker med nedsatt funksjonsevne skal kunne leve selvstendige liv i eget hjem og ferdes i lokalsamfunnet lengst mulig. Barn og eldre er mer «stedbunden» enn andre, og nærmiljøet blir derfor avgjørende for livskvaliteten og ens mulighet til å delta i samfunnet.

Et aldersvennlig samfunn er inkluderende og mangfoldig, har universelt utformede bolig- og uteområder, samt tilrettelagte transportløsninger. I tillegg er kommunikasjon og mulighet for medvirkning/deltakelse kjennetegn på et aldersvennlig samfunn. Personer med kognitiv svikt, for eksempel personer med demens, har ofte utfordringer med å orientere seg og med å kommunisere med andre. Et *demensvennlig* samfunn inngår derfor også i vår forståelse av et aldersvennlig samfunn.

For å lykkes med å skape aldersvennlige lokalsamfunn trengs en helhetlig og tverrsektoriell tilnærming, med utstrakt medvirkning.

Kommuneplanens samfunnsdel fastsetter at Fauske skal ha/være et aldersvennlig samfunn og at alle skal få mulighet til å delta og bidra med sine ressurser.

Under overordnede strategier for arealplanlegging, er det flere bestemmelser relatert til aldersvennlig samfunn:

- Ved utvikling av områder skal universell utforming, tilgjengelighet og aldersvennlige løsninger vektlegges
- Framtidig utbygging skal ses i sammenheng med kollektivknutepunkt og kollektivtransport.
- I planarbeidet skal gode møteplasser og grønne oppholdsarealer vektlegges, samt bevare eget naturmangfold.
- Jobbe fram gode snarveier, gjennomfartsårer og et sammenhengende gang- og sykkelvegnettverk, og legge til rette for trygg kryssing av jernbanen

Universell utforming/tilrettelegging

Fauske kommune gjennomfører for tiden kartlegging av universell utforming av tilrettelagte gangveier/turstier og av kommunale bygg bygd før krav etter TEK17.

Enhet for tekniske tjenester og eiendom følger opp det videre arbeidet.

Kommunikasjon/informasjon

Sammenlignet med andre land, har Norge en befolkning som bruker internett og digitale verktøy ofte og mye. Vi har en godt utbygd digital infrastruktur, høy andel av befolkningen har for eksempel smarttelefon, nettbrett og egen pc. Samtidig ser vi at så mange som 600 000 nordmenn ikke bruker digitale verktøy eller har svake digitale ferdigheter. Ser vi på hele befolkningen, ser vi at spesielt personer over 60 år (seniorer) og personer utenfor arbeid og utdanning (ikke-sysselsatte), er mer utsatt enn øvrig befolkning for å bli digitalt utestengt fra samfunnet.

Det er et klart behov for å sikre at hele befolkningen ivaretas når det offentlige digitaliserer for å effektivisere og skape bedre innbyggertjenester. Stadig mer av kommunikasjonen mellom det offentlige og innbyggerne foregår digitalt som med digital post og digitale søknader. I tillegg er det en økning i digitalisering i helsesektoren som helsenor.no sine tjenester, utbredelsen av kjernejournal, legemiddelområdet og digital hjemme oppfølging. Tilsvarende utvikling finner vi i andre sektorer som innen oppvekst og opplæring, og tekniske tjenester, plan og bygg.

For å møte utfordringene med digitalt utenforskap skal den nasjonale strategien «Digital hele livet» sikre at alle innbyggere som ønsker det kan få det digitale påfyllet som trengs for å kunne bruke digitale verktøy og tjenester som vi i dag har blitt så avhengige av:

Fauske kommunes kommunikasjonsstrategi inneholder kommunikasjonsmål som sier hvordan vi skal møte våre brukere:

– Universell utforming er en samfunnskvalitet som bidrar til samfunnets bærekraft, økt likestilling og bedre fysiske og digitale omgivelser for alle.

Bærekraft og like muligheter – et universelt utformet Norge 2021-2025

- Kommunikasjonen til Fauske kommune skal være åpen, lett å forstå og bidra til dialog og samarbeid
- Bruke klarspråk tilpasset målgruppene slik at budskapet blir forstått og vi får aktive innbyggere
- Vi skal være åpne og tilgjengelige for alle uavhengig av alder, funksjonsevne, kunnskap eller kulturell bakgrunn
- Det skal være enkelt å finne informasjon om ulike tilbud og annen kommunal virksomhet. 24-timers forvaltning er et mål gjennom nettbasert informasjon.

Det foreligger både nasjonale og lokale tiltak for å styrke innbyggernes muligheter til å følge med i den digitale utviklingen av offentlig sektor. Digihjelpen er en netthåndbok som er ment som hjelp til kommuner som ønsker å utvikle eller videreutvikle veiledningstilbud i grunnleggende digital kompetanse for sine innbyggere. Her finner man tips og råd for etablering og utvikling av et kommunalt veiledningstilbud.

Lokalt i Fauske kommune bidrar blant annet Fauske frivillighetssentral med å legge til rette for Seniornett² som er kurs i bruk av PC, nettbrett og smarttelefon for seniorer.

Demensvennlig samfunn

Et demensvennlig samfunn bidrar til inkludering, likeverd og forståelse for den enkeltes utfordringer og behov. Et demensvennlig samfunn er et bedre samfunn for alle. For å få dette til må vi øke kunnskapen om demens og de utfordringer personer med demens har, og bygge ned både fysiske og sosiale barrierer i samfunnet.

Ved å bli møtt med respekt og forståelse, vil personer med demens bli mer selvhjulpne og kan leve aktive liv lengst mulig, og de og deres pårørende kan oppleve trygghet, frihet og verdighet.

Regjeringens femårsplan «Demensplan 2025» for å skape et mer demensvennlig samfunn, har som et av tre hovedmål, at «personer med demens og deres pårørende skal sikres medbestemmelse og deltakelse i et demensvennlig samfunn, slik at de kan leve aktive og meningsfulle liv med fysisk, sosial og kulturell aktivitet som er tilpasset den enkeltes interesser, ønsker og behov.»³

Fauske kommune har inngått en partnerskapsavtale med Nasjonalforeningen for folkehelsen med underavtaler om samarbeid om et demensvennlig samfunn og aktivitetsvenn for personer med demensdiagnoser.

Fauske demensforening har gjennomført kurs for om lag 100 ansatte i servicenæringene pr. mai 2023. Her gis ansatte i ulike serviceyrker kunnskap om hva demens er og hva som er viktig i møte med personer med demens.

For øvrig har Fauske kommune og frivillige lag og foreninger en rekke tilbud til personer med demens, jf. vedlagte oversikt over aktivitetstilbud.

Utfordringer

- Utfordringer knyttet til et mangelfullt universelt utformet sentrum og offentlige bygninger, noe som gjør at enkelte brukere i miljø- og habiliteringstjenesten må ha med seg assistenter for å komme seg dit de skal.

² <https://www.seniornett.no/> (29.04.2023)

³ [Demensplan 2025](#).

- Mangelfull brøyting/vintervedlikehold/strøing osv. i sentrumsområder medfører utfordringer for framkommelighet og risiko for fall, gjelder alle, men er særlig utfordrende for personer med nedsatt funksjonsevne.
- Digitalt utenforskap med bruk av banktjenester, kontantløst samfunn, bruk av apper for billettkjøp mm.
- Mangelfull helhetlig tilrettelegging og vedlikehold av tilgjengelighet stier/gangveier/ turområder.

Mål, strategier og tiltak

Innsatsområde 1 – Aldersvennlige samfunn		
Mål: Et aldersvennlig samfunn		
	STRATEGI	TILTAK
1	Universelt tilrettelagte sti-/gangveier og uteområder	<ul style="list-style-type: none"> • Lage en digital guide/folder med oversikt over universelt tilrettelagte tur-/gangstier og uteområder • Lage en handlingsplan for utbedring av tur-/gangstier og uteområder • Tiltaksforslag framkommet på innbyggermøtene relatert til uteområder, utendørs møteplasser mm. følges opp av avdeling for Plan, Tekniske tjenester og eiendom.
2	Universelt tilrettelagte offentlige/kommunale bygg og boliger	<ul style="list-style-type: none"> • Kartlegging av kommunale omsorgsboliger/boliger ved Tekniske tjenester/eiendom
3	Tilrettelagte transportløsninger	<ul style="list-style-type: none"> • Utrede muligheter for transportløsninger slik at de som har behov for det skal kunne delta på aktiviteter i regi av kommunen.
4	Inkluderende kommunikasjon og mulighet for deltakelse	<ul style="list-style-type: none"> • Fauske frivilligsentral/Fauske kommune skal fortsatt legge til rette for Seniornett og digital opplæring • Informere både digitalt og ved annen ikke digital informasjon • Informasjon til hjemmeboende eldre: <ul style="list-style-type: none"> ○ Utgi et senior-nyhetsbrev to ganger pr. år der FK informerer om ulike aktiviteter i regi av FK og aktuelle lag og foreninger. ○ Utrede mulighetene for å etablere et infosenter for eldre (evt. i lokale med mulighet til uformell møteplass).
5	Demensvennlig samfunn	<ul style="list-style-type: none"> • Hukommelsesteamet har en årlig fagdag med Fauske demensforening og Fauske handelsstand • Utarbeide en ny handlingsplan for demensomsorg

Innsatsområde 2 - Helhetlige boløsninger

Mange eldre bor i boliger som ikke er tilpasset personer med nedsatt funksjonsevne. Disse bør enten planlegge å tilpasse boligen sin eller å flytte i en mer egnet bolig som er tilrettelagt. Planleggelitt.no/ kan være til god hjelp i denne sammenheng. Regjeringen skal i løpet av 2023 legge frem en stortingsmelding om en ny reform «Bo trygt hjemme». Ett av fire innsatsområder er «boligtilpasning og planlegging».

«Vi ser at det å kunne bo hjemme lengst mulig er noe av det viktigste for oss. ... Å bo hjemme er å ha sin egen nøkkel til sin egen bolig – enten den er eid eller leid.»⁴

Et variert og universelt tilrettelagt botilbud for ulike behov og med nærhet til tjenestene er viktig for den enkelte og kan forebygge/utsette behovet for institusjonsplass for noen. For andre brukergrupper kan rett botilbud bidra til mestring, et vellykket ettervern eller ha andre positive effekter.

Vi ser først på status i botilbudet for ulike bruker-/pasientgrupper og påpeker utfordringer. Deretter foreslås mål, strategier og tiltak.

Institusjon og heldøgns omsorgsbolig

Kommunen skal tilby opphold i sykehjem eller tilsvarende bolig særskilt tilrettelagt for heldøgns tjenester dersom dette etter en helse- og omsorgsfaglig vurdering er det eneste tilbudet som kan sikre pasienten/brukeren nødvendige og forsvarlige tjenester (jf. helse- og omsorgstjenesteloven § 3-2a).

Fauske kommune mangler heldøgns omsorgsboliger (HDO), som er det 4.trinnet i omsorgstrappen. Institusjonsplassene (sykehjemsplassene) fordeler seg slik:

- Helsetunet 1: 30 langtidsplasser (somatisk avd.)
- Helsetunet 2: 38 langtidsplasser og 2 avlastningsplasser (skjermet avd.)
- Buen korttidsavdeling: 15 plasser fordelt på 10 rom (1 ØHD⁵, 2 avlastningsplasser og 12 korttidsplasser)

Man regner med at ca. 85 prosent av sykehjemspasientene har en demensdiagnose. Fauske sykehjem er ikke tilrettelagt for dagens pasientgruppe. Mange har kommet langt i sin sykdom, ofte med psykologiske og atferdsmessige endringer med behov for et tilrettelagt bomiljø for å kunne fungere best mulig i siste fase av livet.

Mange av pasientene på skjermet avdeling er i fysisk god form, og trenger trygge omgivelser å bevege i. Helsetunet 2 har imidlertid begrensede muligheter for miljø- og dagaktivitetstiltak, og mangler direkte utgang fra fellesareal til tilrettelagt uteareal.

Det er for få avlastningsplasser for personer med demens. Erfaring viser at avlastning satt i system bidrar til at personer med demens kan bo 1-2 år lenger hjemme. Slitne pårørende må tas vare på for at de skal klare omsorgsbyrden.

Pasienter med langtidsopphold er generelt sykere når de innvilges plass enn tidligere. Samtidig er det noen som innvilges langtidsplass som ville kunne blitt ivaretatt i bemannet

⁴ Kilde: Kronikk i Avisen Nordland, 22.04.23: «Vi må ta større ansvar for egen alderdom» ved leder for Senteret for et aldersvennlig Norge, Wenche Halsen.

⁵ Øyeblikkelig Hjelp Døgnopphold. Ofte brukes begrepet KAD (Kommunal Akutt Døgnenhet) om samme tiltaket

omsorgsbolig hvis kommunen hadde hatt dette. Dette bidrar til økt press på institusjonskapasiteten og medvirker til dårligere pasientflyt, herunder kapasitet til å ta imot utskrivningsklare pasienter fra sykehus. Pr. april 2023 hadde Fauske kommune totalt 274 døgn på sykehus der pasientene var utskrivningsklare, men det var ikke kapasitet til å gi nødvendig helsetjenester i kommunen.

Det har vært en nedbygging av institusjonsplasser og nedbemanning i helsetjenesten. Tjenesten er ikke rustet for utfordringene vi står ovenfor med flere eldre med demens.

Utfordringer:

- Fauske kommune har lav dekningsgrad når det gjelder heldøgns omsorg (sykehjem og tilsvarende bolig med heldøgns omsorg).
- Fauske kommune mangler omsorgsbolig særskilt tilrettelagt for heldøgns tjenester (HDO), og mangler tilrettelagte botilbud for eldre med sosial møteplass og sosialt spisefellesskap.
- Med forventet økning i befolkningen 80 år og over, vil behovet for institusjonsplasser øke ytterligere fram mot 2030 hvis det ikke etableres heldøgns bemannede omsorgsboliger.
- Bygningsmessig er ikke Helsetunet 2 godt nok tilrettelagt for pasienter med demens. Bygget er gammelt, og det er vanskelig å gjøre tilfredsstillende tilpasninger. Helsetunet 2 har heller ikke tilstrekkelig tilrettelagt uteareal/sansehage med enkel tilgjengelighet.
- Det er for få tilrettelagte avlastningsplasser i institusjon/HOD sett i forhold til framtidige behov.

Omsorgsboliger

Fauske kommune har flere omsorgsboliger for utleie. Noen av disse er eid av kommunen mens andre er private omsorgsboliger med kommunal tildelingsrett. Fauske sentrum har 72 omsorgsboliger (derav 21 eid av FK) og Valnesfjord har 12. De fleste leilighetene er tilrettelagt for rullestolbrukere.

Begrepet omsorgsbolig kan skape en forventning hos brukere og pårørende om at her er det en bolig der det finnes tilgjengelig personal

Mange av omsorgsboligene tilhører Indre Salten borettslag. Der hvor kommunen ikke eier omsorgsboligene, kan helse- og omsorgstjenesten ikke benytte fellesarealene der dette finnes. Man ser at mange beboere opplever ensomhet, og savner et fellesskap med andre. Noen beboere opplever utrygghet og ønsker en større nærhet til hjelpeapparatet. Spesielt i omsorgsboliger med ulike brukergrupper er det viktig at fellesområdene er bemannet.

Mange bor i dag i eldre boliger (opprinnelig bolig) som kan være vanskelig å tilrettelegge når man får omfattende bistandsbehov. I tillegg kan prisen man får ved salg av egen bolig være så lav at man ikke får finansiert egnet bolig i mer sentrale områder (nevnt av flere ifm. innbyggermøtet i Sulitjelma). Dette kan tilsa at det bør være muligheter for å leie omsorgsbolig.

Utfordringer:

- Fauske kommune mangler omsorgsboliger for eldre. Om slike boliger var tilgjengelig, kunne man forebygget/utsatt behovet for langtids plass. For den enkelte kunne det gitt

mer mestring og trivsel å bo i omsorgsbolig og i noen tilfeller ville man også hatt andre gevinster som mindre kjøretid/ressursbruk i hjemmetjenesten.

- Generelt er tilbudet av omsorgsboliger lite variert og lite tilrettelagt mot ulike brukergrupper.
- Ivaretagelse av brannsikkerhet i leiligheter i 2 og 3. etasje kan være en utfordring, pga. nedsatt kognitiv og/eller fysisk funksjon hos beboer. Sikkerhet for ansatte som jobber alene i omsorgsboligbygg uten personalbase kan også være en utfordring.
- Man mangler omsorgsboliger med fellesareal, tilgang til tilrettelagte uteområder og med mulighet for personalbase i alle bydelene.
- «Boligrelatert» ensomhet og isolasjon; utrygghet
- Problematisk med kommunal tildelingsrett i private borettslagsleiligheter for særskilte brukergrupper, for eksempel når privat andelseier ønsker å selge og det ikke er noen i målgruppen med boligbehov. Kan også være problematisk at noen av leilighetene i et borettslagsbygg er kommunale/kommunal tildelingsrett, andre ikke.

Særskilte brukerbehov

Brukere i Oppfølgingstjenesten bor i dag i selveide eller leide boliger. Flere har fått innvilget startlån for kjøp av egen leilighet. Tjenestene oppfatter at dette har positive ringvirkninger.

For personer med utfordringer innenfor **Rus og psykiatri (ROP)**, har boligen stor betydning for hvordan de kan nyttiggjøre seg et oppfølgingstilbud eller lykkes med behandling. Egnede bo- og tjenestetilbud kan redusere symptomtrykk, forhindre innleggelse eller fengselsopphold.

Personer med rusmiddelutfordringer tilbys ofte leilighet i nærhet til hverandre. Dette er ikke optimalt med tanke på rehabilitering, stabilisering eller skadereduksjon. Samling av leiligheter uten bemanning for personer med aktive rusmiddelutfordringer innebærer en risiko for at enkelte ungdommer trekker til stedet og blir rekruttert inn i miljøet, at misbruket forverres, og at sårbare brukere blir misbrukt.

For enkelte aktive brukere med rusmiddelutfordringer vurderer tjenestene at det er behov for heldøgns bemanning for å sikre tett oppfølging, og at sårbare brukere skjermes fra andre. Etter utskrivning fra opphold i behandlingsinstitusjoner og/eller fengsel er det behov for at kommunen er behjelpelig med bolig i ordinært bomiljø og med mulighet for tett oppfølging.

For brukere i **Miljø og habilitering** finnes det i dag tre omsorgsboliger, derav to med personalbase. Kun én av boligene har fellesareal. Alle boligene er fullt belagt.

Bemannet omsorgsbolig kan være en bra løsning for personer med nedsatt kognitiv funksjon som trenger trygge rammer og helse- og omsorgstjenester. Beboerne vil ha nærhet til hjelpen og mulighet for sosial kontakt i felles areal, og samtidig bo selvstendig i egen bolig.

Det er flere barn og unge og noen få unge voksne i Fauske med en kognitiv funksjonsnedsettelse som har store bistandsbehov og vil trenge bemannet omsorgsbolig.⁶ Alternativet vil for noen være 1:1 bemanning hvis de skal bo i selvstendig leilighet.

Det er viktig å også hensynta arbeidsforhold for ansatte i boliger, slik at det blir mer attraktivt å jobbe der og lettere å rekruttere personell.

⁶ Pr. 2023 er det anslagsvis vel 10 i alderen 10-17 år som vil trenge heldøgns omsorgsbolig de nærmeste årene.

Boenheter for personer med demens

Utfordringer som personer med demens-diagnoser kan møte på i hverdagen, skal tas hensyn til i utforming og plassering av omsorgsboligene. I de tidlige fasene av sykdommen kan mange personer med demens bli boende der de er kjent, enten i egen bolig eller ordinære omsorgsboliger. I de siste fasene av sykdommen vil det være behov for bemannet omsorgsbolig eller i sykehjem. Det er da behov for hjelp og tilsyn hele døgnet.⁷

Trygge, oversiktlige og gjenkjennbare omgivelser med lett tilgang til uteområder og mulighet til å delta i meningsfulle aktiviteter er viktig. Uteområdene må være tilpasset med et brukervennlig miljø for denne gruppen. Boenhetene må være tilrettelagt for å ta i bruk teknologi som kan være til hjelp for de som bor der.

Demente som trenger tilsyn hele døgnet skal få institusjonsplass. Institusjon for demente må være fysisk tilpasset behov og utfordringer både medarbeidere og pasienter kan møte. Sikkerhet for pasienter og medarbeidere må ivaretas.

Mål, strategier og tiltak

Målet i kommuneplanens samfunnsdel om at «alle skal bo trygt og godt, i gode bomiljø og trygge omgivelser» søkes realisert.

Innsatsområde 2 - Helhetlige boløsninger		
Mål		
<ul style="list-style-type: none">• Fauske kommune har et variert og tilstrekkelig tilbud av omsorgsboliger tilrettelagt• for ulike brukergrupper med fellesareal, personalbase og uteområde.• Alle kan bo og mestre hverdagen i egen bolig lengst mulig, herunder omsorgsbolig.		
	STRATEGI	TILTAK
1	Bo trygt hjemme	<ul style="list-style-type: none">• Planlegge for egen alderdom. Innbyggerne tar ansvar for egen alderdom samtidig som man skal være trygg på å få hjelp den dagen man trenger det.• Tilrettelegge for et aldersvennlig samfunn og tiltak under frivillighet mv.• Ha et tilstrekkelig antall avlastningsplasser og tilstrekkelig kapasitet på dagsenter• Fortsatt utvikle innsatsen knyttet til «Trygg hjemme» med Salten Brann.• Arrangere en boligkonferanse/workshop i samarbeid med privat næringsliv, Husbanken, mv. Både om nye prosjekter, tips til hvordan tilpasse egen bolig, osv. Også få med en foredragsholder som sier noe om nye ting/trender.• Startlån skal også fremover være et viktig virkemiddel for at flere kan få mulighet til å kjøpe og eie egen bolig.• Følge opp signaler som kommer i «Bo trygt hjemme»-reformen i 2023
2	Differensierte og attraktive omsorgsboliger	<ul style="list-style-type: none">• Lage en helhetlig plan for etablering av omsorgsboliger med livsløpsstandard for ulike brukergrupper, med tilhørende utemiljø, fellesareal og mulighet for personalbase. Skal utformes slik at de legger til rette for et selvstendig liv, samtidig som man har mulighet for sosialt fellesskap og trygghet.

⁷ Kilde: [Boligguiden. Boenheter for personer med demens - Nasjonalt senter for aldring og helse](#)

		<ul style="list-style-type: none"> • Det skal vurderes nye områder for tilrettelagte boliger for ulike livsfaser i samspill med eksisterende nærmiljø. «Klyngetun» og bofellesskap a la Paviljongene vurderes også (jf. innspill fra innbyggermøter). • Utrede etablering av tilrettelagte omsorgsboliger med personalbase for personer med kognitiv funksjonsnedsettelse og/eller utviklingshemming • Utrede etablering av “hardbruksboliger” • Egnede boløsninger med mulighet til heldøgns bemanning for personer med rusmiddelavhengighet, psykiske lidelser ol. • Informasjon til brukere/pasienter og pårørende om bo muligheter
3	Tilstrekkelig kapasitet i institusjon og heldøgns omsorg	<ul style="list-style-type: none"> • Lage en helhetlig plan for institusjon (sykehjem) og tilsvarende bolig tilrettelagt for heldøgns bemanning. • Behovet for tilrettelagte tilbud rettet mot pasienter med demens og fleksible løsninger mellom heldøgns omsorgsbolig og institusjon hensyntas, samt at behov for forsterket enhet til pasienter med alderspsykiatriske atferdsmessige utfordringer utredes. • Vurdere å søke om tilskudd til anlegg av sansehage og noen bygningsmessige tilpasninger for bedre infrastruktur for pasienter med demens på Helsetunet 2. • Utrede etablering av heldøgns omsorgstilbud til personer med utfordringer knyttet til (aktiv) rusmiddelbruk, psykiske lidelser ol.

Innsatsområde 3 - Frivillighet, aktivitet og fellesskap

Innsatsområdet «Frivillighet, aktivitet og fellesskap» handler om fysisk, sosial og kulturell aktivitet, i regi av frivillige lag og foreninger og kommunen.

Regelmessig fysisk aktivitet fremmer livskvalitet og god fysisk og psykisk helse, og bidrar til at man holder seg funksjonsfrisk og selvhjulpen (til å mestre hverdagen). Aktivitet og sosialt fellesskap er viktig for å forebygge ensomhet, utenforskap og sosial isolasjon. Med tanke på den forebyggende effekten som aktivitet og fellesskap har, grenser dette innsatsområdet opp mot forebyggende helsehjelp.⁸

Frivillig innsats har gevinst både for den som bidrar og den som deltar, i form av fellesskap og meningsfull aktivitet, og en folkehelseeffekt for samfunnet. En aktiv og levende frivillig sektor er også av grunnleggende betydning for et aktivt og levende lokalsamfunn.

Planen inkluderer tiltak rettet mot både hjemmeboende og pasienter på institusjon. For sistnevnte gruppe er det først og fremst medisinsk oppfølging og daglig pleie og omsorg som er prioritert, mens aktivitet og fellesskap lett kan bli forsømt i en travel hverdag.

Temaområdet har forankring i følgende strategier/tiltak i kommuneplanens samfunnsdel:

⁸ Helse- og omsorgstjenesten skal arbeide for at det blir satt i verk velferds- og aktivitetstiltak for barn, eldre og funksjonshemmede og andre som har behov for det, jf. helse- og omsorgstjenesteloven § 3-3. Her er det opp til den enkelte kommune å tenke kreativitet med sikte på å finne frem til formålstjenlige virkemidler tilpasset ulike befolknings-/brukergrupper og lokale behov.

- bidra til at alle får mulighet til å delta og bidra med sine ressurser
- bygge og styrke fellesskap, identitet og stolthet
- fremme frivillighet og deltakelse ved å mobilisere lokalsamfunnets ressurser
- være en kommune som verdsetter samarbeid
- formidle god og nok informasjon til rett tid

Vi ser først på eksisterende aktivitetstilbud og utfordringer knyttet til disse. Deretter skisseres mål, strategier og tiltak.

Status:

Fauske kommune og frivillige lag og foreninger har mange aktivitetstilbud til brukere og pasienter, samt forebyggende tilbud til kommunens innbyggere.

I Fauske har vi flere frivillige lag og foreninger som har aktiviteter som er knyttet opp mot helse- og omsorgstjenesten. Disse utgjør et viktig supplement til det kommunale tjenestetilbudet. Fauske kommune har inngått en partnerskapsavtale med Nasjonalforeningen for folkehelsen/Fauske demensforening med underavtaler om samarbeid vedr. et demensvennlig samfunn og aktivitetsvenn for personer med demensdiagnoser.

For en samlet oversikt over aktivitetstilbud til brukere i helse og omsorg, se vedlegg.

Frisklivssentralen

Målgruppen for Frisklivssentralens helsetilbud er personer i alle aldre som har økt risiko for, eller allerede har utviklet sykdom, som har behov for hjelp til å endre levevaner og mestre helseutfordringer.

Frisklivssentralen har mange aktiviteter og mange som deltar. Noen tilbud vektlegger sosialt fellesskap, andre det fysiske utbyttet. I og med at det primært kjøres gruppetrening så vil fellesskap og det sosiale med å trene sammen med andre være en ekstrarfaktor, noe mange av brukerne setter stor pris på.

Utfordringer

- En stadig tilbakevendende utfordring er transport. Friskliv er en forebyggende tjeneste, og kan ikke rekvirere drosje via pasientreiser så lenge det er forebygging. Det gjør det problematisk for noen av våre brukere å komme seg til og fra aktivitet, og noen velger å avstå fra aktiviteten som de egentlig trenger så sårt.

- Sentralen opplever stor pågang og mange som vil trene hos dem, og det er fint. Samtidig er Friskliv en forebyggende helsetjeneste, ikke et kommersielt treningssenter. Det er tidvis vanskelig å skille hvem som trenger våre tjenester, og hvem som egentlig burde / kan være i stand til å benytte seg av kommersielle tjenester, særlig egentreningstilbudet.

Solstua dagsenter

Dette er et dagaktivitetstilbud for hjemmeboende eldre, herunder personer med demens eller annen kognitiv svikt.

Se nærmere beskrivelse av Solstua dagsenter og utfordringer under «Helsehjelp og sammenheng i tjenestene».

Rus og psykiatri

Familietiltaket «Tirsdagstreffet» (hver 14. dag). Målgruppen er foreldre som har daglig omsorg for barn opp til 12 år, og evt. har hatt rusproblem og/ el. har psykososiale utfordringer. Dette skal være en hyggelig møteplass, hvor felles måltid, aktivitet, gode samtaler og nettverksbygging er i fokus.

Felles møteplass for beboere i en omsorgsbolig en ettermiddag i uken.

Utfordringer:

Ansatte i ROP erfarer at flere forteller om opplevelser av utenforskap, lite nettverk og utfordringer med å styrke nettverk. Eksempelvis savn av mer uformelle sosiale møteplasser. Noen barnefamilier forteller om lite støtte og avlastning når nettverket er begrenset. Andre personer savner mer mangfold mht. lavterskeltilbud, eksempelvis innen arbeidsrettet aktivitet.

Miljø og habilitering

Dagaktivitetstilbud på Løkta for brukere av tjenesten tre dager pr. uke. Dette holder til i en av de tidligere paviljongene. Individuelt tilpassede aktiviteter og noen i fellesskap. Treningsgruppe for brukere av tjenesten, ved Frisklivssentralen en gang pr. uke. For aktivitetstilbud i regi av frivillige og andre kommunale enheter, se vedlagte oversikt.

Tilbud til beboere på institusjon, Helsetunet 1 og Helsetunet 2

Helsetunet 1 og 2 ble sertifisert som Livsgledehjem i 2017 og har senere blitt re sertifisert, siste gang i mai 2023. Det jobbes personsentrert med utgangspunkt i livsgledekartlegging, og aktivitet tilrettelegges hver enkelt pasient.

Man regner med at rundt 85 prosent av sykehjemspasienter har en demensdiagnose. Demente pasienter er i mange tilfeller somatisk friske og i grei fysisk form, og trenger trygge omgivelser å bevege seg i.

Aktiviteter i regi av frivillige lag og foreninger:

- Fauske demensforening: "Lørdagskaffe", kioskvogn, julebord, aktivitetsvenn
- Fauske røde kors: «onsdagskafé», besøkshund



Russ med kake til 17. mai, til pasientene på Helsetunet 1 og 2

Utfordringer

- Trenger hjelp fra frivillige for å gjøre aktiviteter som ikke er i umiddelbar nærhet eller som er tidkrevende, for eksempel arrangere bålkafe i grillstua.
- Trenger hjelp fra frivillige som kan ta beboere med på sykkeltur



De ni livsgledekriteriene

- Alle ansatte har kunnskap om og jobber etter standard for Livsgledehjem
- Samarbeid med skoler, barnehager og frivillige organisasjoner
- At pasienten kommer ut i frisk luft minst en gang pr. uke
- Kontakt med dyr
- At pasienten får opprettholdt sine hobbyer og fritidssysler.
- Musikk, kultur og ivaretagelse av åndelige behov
- Ro og en hyggelig ramme rundt måltidene
- At pårørende får god informasjon og mulighet til medvirkning i livsgledearbeidet
- Å trekke årstiden inn som en naturlig del av hverdagen.

- Benytte aktivitetsbussen for beboere som ønsker biltur (utenom åpningstider til Solstua dagsenter)
- Negativt at vedtak om dagsenter oppheves ved innleggelse/fast plass. Mange kan ha behov for tilbudet også etter innleggelse. Sykehjemmet ønsker samarbeid med Solstua dagsenter.
- Behov for aktivitør på sykehjemmet
-

Fauske frivillighetssentral (FFVS)

Frivillighetssentralen skal være en møteplass og et kontaktpunkt mellom frivillige og brukere i Fauske kommune, en støttespiller/møteplass for samarbeidende lag og foreninger, og et bindeledd mellom det frivillige og det offentlige. FFVS har som visjon å bidra til å utvikle og styrke det sosiale fellesskapet i nærmiljøet. Forebyggende arbeid og sosiale aktiviteter er et prioritert satsingsfelt. Alle tiltak er basert på tilgangen på frivillige. FFVS er en autonom organisasjon som ledes av et styre.

En sentral oppgave for Frivilligsentralen er å rekruttere frivillige og registrere disse i sentralens digitale register, gjennomgå retningslinjer og taushetserklæring. Frivillige registrer antall timer med frivillig arbeid slik at sentralen får en oversikt over hva som er ytt av frivillig innsats pr. år. Sentralen samarbeider med enkeltpersoner som kommer med ideer og/eller lag og foreninger som ønsker bistand og samarbeid.

Noen av tiltakene som Frivilligsentralen fasiliterer:

- En til en hjelp: sentralen kobler eldre som trenger bistand til ulike ting og frivillige, for eksempel hjelp til hagerydding, snømåking, og småreparasjoner i og utenfor huset.
- Følgetjeneste: en frivillig følger bruker til legekontor, sykehus, tannlege, optiker eller andre, evt. bare på handletur i sentrum.
- Seniornett: frivillige gir opplæring og bistand til seniorer i bruk av digitale verktøy som smarttelefon, nettbrett og PC.
- Gruppetur til varmere strøk for personer over 60 som greier seg selv, men ønsker reisefølge med trygge reiseledere.

Utfordringer oppsummert:

Frivillige lag og foreninger har mange bra aktiviteter relatert til helse og omsorg i Fauske kommune. Fra kommunens side har det vært varierende oppfølging/samarbeid på grunn av manglende koordinering/kapasitet. Nettopp manglende koordinering/samordning av frivillig innsats er også blitt tatt opp som en utfordring av elderrådets leder og på innbyggermøter.

Mange av innspillene fra innbyggermøtene omhandler utfordringer med transport til og fra aktiviteter. Dette er også noe Frisklivssentralen har pekt på som en hindring for at flere skal kunne delta. I tillegg er det behov for bedre informasjon om aktiviteter mv., også til de som ikke er digitale.

Kommunale støtte-/ fritidskontakter er viktige bidragsyttere for å fremme sosial deltakelse og inkludering/ integrering i ulike fritidsaktiviteter, i lag og foreninger. Det er knyttet utfordringer til rekruttering av disse og for spredt/dårlig oppfølging.

Stortingsmeldingen «Leve hele livet» peker på fem utfordringer som gjelder aktivitet og fellesskap. Disse utfordringene finner vi også i Fauske kommune.

- Ensomhet.
- Inaktivitet og aktivitetstilbud som ikke er tilpasset individuelle ønsker og behov.
- Manglende ivaretagelse av sosial, kulturelle og eksistensielle behov.

- Lite systematisk samarbeid mellom helse- og omsorgstjenesten og frivillige/sivilsamfunn.
- Manglende møteplasser, samlokalisering og digitale generasjonsskiller.

Mange av utfordringene som tjenesteenhetene peker på er relatert til behov for:

- flere frivillige inn til å bistå med ulike aktivitetstiltak rettet mot brukere/pasienter
- mer systematisk samarbeid med frivillige lag/foreninger og bedre koordinering av aktiviteter
- flere sosiale møteplasser og lavterskel aktivitetstilbud
- brukermedvirkning og styrket samarbeid med pårørende
- For hjemmeboende personer med demens og deres pårørende er det behov/ønskelig med økt tilbud, både på dagtid og ettermiddag

Mål, strategier og tiltak

Innsatsområde 3 - Frivillighet, aktivitet og fellesskap		
MÅL: <ul style="list-style-type: none"> • Et godt organisert og koordinert aktivitetstilbud, i samarbeid med frivillige • Et variert aktivitetstilbud med mulighet for individuelle tilpasninger • Trivsel og økt livskvalitet hos deltakere og bidragsyttere • Informasjon om aktiviteter i helse og omsorg er tilgjengelig for alle 		
	STRATEGI	TILTAK
1	Frivillighet	<ul style="list-style-type: none"> • Etablere en koordineringsfunksjon for frivillig innsats inn i helse og omsorg • Samordne og styrke samarbeidet med Frivilligsentralen og frivillige lag og foreninger • Lage en kommunal strategi for frivillighet • Vurdere oppstart Frivilligforum, et nettverk av/for lag og foreninger • Gjennomføre «Frivilligbørs» en gang pr. år, dvs. en årlig møteplass hvor lokale bedrifter, frivillige organisasjoner og offentlige virksomheter møtes for å utveksle ønsker og idéer om samarbeid.
2	Overkomme hindringer fra å delta i aktivitetstilbud – informasjon og transport	<ul style="list-style-type: none"> • Informasjon til hjemmeboende eldre: <ul style="list-style-type: none"> ○ Utgi et senior-nyhetsbrev to ganger pr. år der FK informerer om ulike aktiviteter i regi av FK og aktuelle lag og foreninger. ○ Utrede mulighetene for å etablere et infosenter for eldre (evt. i lokale med mulighet til uformell møteplass). • Utrede muligheter for transportløsninger slik at de som har behov for det skal kunne delta på aktiviteter i regi av kommunen (herunder mulige løsninger med frivillige, tilrettelegging for samkjøring osv.).
3	Bedre aktivitetstilbud til institusjonsbeboere	<ul style="list-style-type: none"> • Fortsette å utvikle individuelt tilrettelagte aktiviteter og oppfyllelsen av livsgledekriteriene • Tilrettelegge bedre de fysiske omgivelsene for personer med demens (mulighet for å gå ut, sansehage mv.). • Aktivitør-ressurs på Helsetunet 1 og 2

		<ul style="list-style-type: none"> • Legge til rette for gjennomføring av felles aktiviteter som trim, musikkstund mm.
4	Uformelle møteplasser	<ul style="list-style-type: none"> • Utrede drift av kaffebar i regi av brukere i Oppfølgingstjenesten • Utrede alternative møtepunkter og opprettelse av et nettverk for personer med demens i tidlig fase og deres pårørende i samarbeid med frivilligheten og næringsliv. • Lage en plan for aktiviteter for mer aktiv bruk av kaféen på HT2 i samarbeid mellom FK og frivillige lag og foreninger. • Felles middag for hjemmeboende eldre på kaféen HT2 i samarbeid med frivillige • Middag en gang pr. måned på Løkta og Moveien for brukere i hhv. MH og ROP • Vurdere å lage en info-folder med tips om uformelle møtepunkter som er universelt tilrettelagt • Vurdere oppstart av tidligere forslag utarbeidet ifm. aldersvennlig samfunn: bl.a. «Skravlekoppen», «Middag for en hundrings», og årlig info-møte for seniorer med variert og nyttig info; i samarbeid med næringsliv, andre offentlige virksomheter og frivillige organisasjoner.
5	Støtte- /fritidskontakter	<ul style="list-style-type: none"> • Utrede annen organisering av driften av støttekontakter, bla. vurdere å ha en overordnet støttekontakt-ansvarlig • Innføre elektronisk timeliste for støttekontakter • Rekrutteringstiltak: for eksempel løpende elektronisk søknadsskjema; Fag- og sosial samling med middag for alle støttekontakter 1-2 ganger pr. år.
6	Lavterskel dagaktivitets-tilbud til ulike brukergrupper	<ul style="list-style-type: none"> • Ulike brukergrupper skal ha et lavterskel dagaktivitetstilbud, herunder personer med kognitiv funksjonsnedsettelse som utviklingshemming og demens, samt brukere i ROP.
7	Drift av utstyrssentral	<ul style="list-style-type: none"> • Utrede drift av utstyrssentral innen utgangen av 2023. • Inntil beslutning om framtidig drift er tatt, kan Frisklivssentralen drifte utleievirksomheten fra Paviljong 5.

Innsatsområde 4 – Helsehjelp og sammenheng i tjenestene

Dette innsatsområdet handler om helsehjelp og sammenheng i tjenestene.

Helsehjelp er «handlinger som har forebyggende, diagnostisk, behandlende, helsebevarende, rehabiliterende eller pleie- og omsorgsformål, og som er utført av helsepersonell» (pasient- og brukerrettighetsloven § 1-3 bokstav c).

Sammenheng i tjenestene handler om å koordinere ulike tjenester og tiltak for å møte behovene til brukere/pasienter på en helhetlig og effektiv måte. En sammenhengende tilnærming kan omfatte samarbeid mellom ulike helseinstanser som fastlege, sykehus, korttidsavdeling og hjemmetjenester. God pasientflyt bidrar til å sikre at pasienter/brukere får riktig type hjelp og støtte til rett tid og sted.

Tverrfaglig samarbeid innen helse og omsorg er noe man er avhengig av for at sikre gode helsetjenester til pasientene og for å sikre et godt pasientforløp fra institusjon til hjemmet.

En viktig faktor for sammenheng i tjenestene og god pasientflyt er å ha gode systemer for informasjonsdeling og kommunikasjon mellom ulike tjenester og aktører, og at de ansatte har tilstrekkelig kompetanse i bruk av systemene. Dette kan bidra til å sikre at alle involverte har tilgang til relevant informasjon om bruker/pasient, en forutsetning for at pasient/bruker får den hjelpen de skal ha.

Under beskrives først de ulike helsetjenestene og de utfordringer disse opplever. Deretter beskrives mål, strategier og tiltak.

Rehabilitering og mestring jobber både forebyggende og behandlende, og bidrar til at personer med funksjonsnedsettelse i størst mulig grad klarer å ivareta seg selv og mestre hverdagen i eget hjem.

Sammenheng i tjenestene:

Rehabilitering og mestring er viktige støttespillere og samarbeidspartnere for andre avdelinger og enheter i kommunen. Hyppig kontakt med sykehjem, Buen og hjemmetjenesten. Andre viktige samarbeidspartnere: tildelingskontoret, legetjenesten, oppfølgingstjenesten og Familiens hus.

For å sikre god sammenheng i tjenestene, er bedre kommunikasjon avdelingene mellom helt avgjørende. I tillegg er tilstrekkelig bemanning helt sentralt.

Utfordringer

- Pasientgruppen er stor og det er mange svært dårlige pasienter
- Kommunikasjon mellom de ulike avdelingene kan være en stor utfordring ift. sammenhengen mellom tjenestene.

Oppfølgingstjenesten består av to tjenesteområder - psykisk helse og rus, og miljø og habilitering.

Målgruppen til **Rus og psykiatri** er primært voksne personer med rus- avhengighetslidelser- og eller psykiske helseutfordringer. Man har de senere år erfart at flere unge tilmeldes tjenesten primært unge med psykiske helseutfordringer, noe som ofte kan handle om opplevelsen av utenforskap i ung alder.

Oppgaveansvaret spenner fra forebyggende innsats til rehabilitering, stabiliseringstiltak og skadereduksjon. Tjenesten har i tillegg et med-ansvar for fengselshelsetjenesten i kommunen.

Tjenesten søker å ha et familie- og systemperspektiv, med fokus på barn og voksne som pårørende. Forebygging og tidlig innsats er nødvendig og gjelder samtlige målgrupper, både av hensyn til den enkelte og i ett samfunnsperspektiv. Samtidig er ivaretagelse av pårørende viktig; både barn og voksne.

Sammenheng i tjenestene

Tjenesten samarbeider og samhandler med spesialisthelsetjenesten innenfor blant annet Tverrfaglig spesialisert rusbehandling (TSB) og psykisk helsevern, noe som bidrar til sammenheng i tjenestene for den enkelte.

Graden av samhandling framstår som til dels personavhengig.

Kommunepsykolog

Kommunepsykologen er kommunens rådgivende psykolog. Hovedoppgaver er system- og samfunnsrettet arbeid som plan- og utviklingsarbeid, fagstøtte og veiledning til kommunens tjenester og øvrig personell, samt forebyggende og helsefremmende arbeid. Innsats er særlig rettet mot Rus- og psykisk helsetjeneste i tillegg til skole og oppvekst.

Kommunen opplever at Spesialisthelsetjenesten kan ha en striks inntakspraksis, noe som innebærer større behov i kommunal helsetjeneste

Utfordringer

- Økning i antall unge med psykiske og/eller rusrelaterte utfordringer. Tidlig identifisering er viktig for å forebygge forverring; bistand både til barnet/ungdommen og foreldrene.
- Flere som opplever utenforskap
- Mangler egnet akutttilbud innen psykiatri i Fauske; mange akuttinnleggelser kunne da vært unngått.
- Mangelfullt lavterskeltilbud
- Mangler bemannede boliger i Rus og psykiatri. Det koster å kjøpe plasser andre steder, samt at det ikke bygges opp kompetanse lokalt. (Se tiltak under «Boløsninger»)

*«Sykdomsutvikling har en glidelåseffekt, blir større og større»
(kommuneoverlegen i Fauske)*

Målgruppen til **Miljø og habilitering** er i hovedsak personer med medfødt eller ervervet kognitive og fysiske funksjonsnedsettelse, som har behov for langvarige og koordinerte tjenester. Bistanden er individuelt tilpasset og består blant annet av døgnbemannet botilbud, dagaktivitetstilbud, avlastning for barn og ungdom, brukerstyrt personlig assistanse og støttekontakter.

Sammenheng i tjenestene

Tjenesten arbeider tett med de forebyggende tjenestene i kommunen, ergoterapi og hjelpemiddellagert; eksternt med Psykiatrisk innsatsteam og Habiliteringsenheten ved Nordlandssykehuset HF, mfl.

Utfordringer

- Flere unge med autismespekterforstyrrelser ønsker tilbud fra tjenesten, og det er en utfordring å ha tilstrekkelige tilbud til denne målgruppen.
- Det vil bli flere *eldre* brukere i Miljø- og habilitering. Utfordringer knyttet til alderdom og utvikling av psykisk og somatiske tilleggslidelser for brukergruppen, både med tanke på økte behov, kompetanse og boliger som ikke er tilpasset for bruk av hjelpemidler og personal (tiltak foreslått under boløsninger og kompetanse).
- Utfordringer knyttet til et lite universelt utformet sentrum og offentlige bygninger, noe som gjør at enkelte brukere må ha med seg assistenter for å komme seg dit de skal (tiltak under aldersvennlig samfunn).

*«Det ses på som viktig å opprettholde lavterskeltilbud i tjenesten
- som en forebyggende og helsefremmende faktor».*

Hjemmetjenesten

Hjemmetjenesten yter nødvendig helsehjelp og praktisk bistand for brukere i eget hjem. Tjenesten har tilknyttet kreftsykepleiere, BPA – brukerstyrt personlig assistent og hukommelsesteam. Under hjemmebaserte tjenester hører også Buen korttidsavdeling med korttidsplasser og avlastningsplasser. Kommunens øyeblikkelige hjelp døgntilbud (ØHD/KAD) er også lokalisert ved Buen.

Ved Buen korttidsavdeling får pasientene medisinsk behandling etter sykehusopphold, kartlegging av bistandsbehov ved funksjonsfall, opptrening etter ulike sykdomstilstander eller

skader. Det gis oppfølging i forhold til medikamentjusteringer, lindrende behandling, og pleie og omsorg for pasienter med uhelbredelige sykdommer.

Sammenheng i tjenestene

Viktige samarbeidsparter som bidrar til at brukeren kan mestre hverdagen i eget hjem: Buen, Hukommelsesteamet, kreftteamet, Hverdagsrehabilitering, Solstua dagsenter, lokalt hjelpemiddellager og Tildelingskontoret.

PLO meldingssystemet fungerer bra, men utfra kompleksitet må man ofte sikre kommunikasjon ved å ringe mottaker i tillegg.

Buen er helt avhengig av å ha god sirkulasjon i korttidsplassene. Årsaker til at pasientflyten stopper opp kan være

- at pasienter ikke har tilgang på tilrettelagt bolig. Pasienten kan bli liggende lengre på korttidsavdelingen i påvente av hjelpemidler og endringsutbedring av hjemmet
- at det ikke kan gis helsehjelp i hjemmet på grunn av forsvarlighet og krav til kompetanse
- at det ikke er tilgjengelige langtidsplasser i institusjon (I 2022 var 17,7% av liggedøgnene på Buen knyttet opp mot pasienter som ventet på langtidsplass).

Hjemmetjenesten har en målsetting om å gi pasient/bruker tjenester som kan hjelpe med å opprettholde, eller få tilbake evnen til å utføre aktiviteter man kan mestre selv (ut fra hva som er viktig for den enkelte). Bruk av velferdsteknologiske løsninger kan bidra til å styrke muligheten for egenmestring og trygghet.

Utfordringer:

- Tidlig utskrivning av multisyke fra spesialisthelsetjenesten gjør at hjemmetjenesten i framtiden må være bedre rustet til å gi avansert helsehjelp i hjemmet. Dette byr på utfordringer for både brukeren, hjemmetjenesten og pårørende.
- En stor utfordring er at mange ikke har tilrettelagte hjem, noe som igjen gjør det vanskelig å ivareta brukeren hjemme, slik at pasienten blir værende på korttidsavdelingen.
- Samhandling med spesialisthelsetjenesten kan ofte være tidkrevende.
- Dagens pasientgruppe er svært kompleks og har et stort spenn, det stiller særlige krav til kompetanse og fleksibilitet.
- Mange ulike helseansatte som gir bistand til hjemmeboende personer med demens, medfører manglende kontinuitet og forutsigbarhet.

*«Koordinering og samhandling er veldig viktig.
Hvor er bruene mellom hjelpetilbudene?»*

Heldøgns omsorg (institusjon) består av Helsetunet 1 og Helsetunet 2. Til sammen tilbyr tjenesten 68 langtidsplasser fordelt med 30 plasser på somatisk avdeling HT1 og 38 plasser på skjermet avdeling HT2. I tillegg har HT2 2 avlastningsplasser for hjemmeboende personer med demens.

Avdelingene har tilknyttet en fagsykepleier og to leger i 50 % stilling. Faste leger på sykehjemmet gir kontinuitet og gjør at behovet for legevakt og kontakt på legekantoret blir mindre.

Sammenheng i tjenestene:

Avdelingsledere samarbeider tett med tildelingskontoret når det skal vurderes hvilket tilbud som skal gis til pasienter og hvilket behov som er best tilpasset den enkelte pasient. I noen tilfeller gjøres det interne pasientflyttinger mellom HT1 og HT2. Rett pasient på rett plass.

Utfordringer:

- I noen tilfeller kan det være vanskelig å avgjøre hvilken avdeling pasienten skal på. Vurderinger av hva skjermet innebærer og kriterier.
- Begrensede muligheter for miljøterapeutisk tilrettelegging/oppfølging på HT2 på grunn av bygningsmessig utforming, herunder manglende utgang til tilrettelagt uteområde. (Tiltak under «Helhetlige boløsninger»)
- Det er behov for et større og bedre tilpasset uteområde som er lett tilgjengelig for alle pasientkategorier, enten det er demens eller somatikk.
- Behov for økt kompetanse om demens/alderspsykiatri og miljøtiltak, gjelder særlig HT2.
- Det er en utfordring at verken HT 1 eller HT2 har aktivtør, noe som gjør at pasientene blir mindre stimulert /mer passivisert enn dersom det hadde vært en aktivtør. En aktivtør ville også bidratt til at pleiepersonellet fikk mer tid til sine kjerneoppgaver. Pleiepersonellet har liten kapasitet til aktivitetstiltak og mulighet til å samordne/koordinere aktiviteter i regi av frivillig (aktivtør er oppført som tiltak under «Frivillighet, aktivitet og fellesskap»).

Fauske storkjøkkenet

Storkjøkkenet bidrar til god helse gjennom ernæringsrik og tilpasset kost. Dette gjelder både beboere på institusjon og hjemmeboende med vedtak om matombringning. Flytting av storkjøkkenet fra leid lokale til eid utredes i 2023.

Solstua dagsenter

Dette er et dagaktivitetstilbud for hjemmeboende eldre, herunder personer med demens eller annen kognitiv svikt. Dette er et forebyggende og helsefremmende tiltak, som blant annet bidrar til å motvirke ensomhet og passivitet. For noen av brukerne fungerer dagtilbudet som avlastning for pårørende.

Målsetningen med dagtilbudet er å øke livskvaliteten for eldre i hverdagen, gjennom tilpasset aktivitet. Dagsenteret har egen buss som er sentral i driften av tilbudet. Det blir servert frokost/formiddagsmat og middag hver dag, med fokus på gode måltidsopplevelser og fellesskap.

Sammenheng i tjenestene

Det er faste møter mellom Hukommelsesteamet, hjemmetjenesten, tildeling og Solstua. Andre viktige samarbeidsparter er Hverdagsrehabilitering, Buen og pårørende. Sykehjemmet ift. til de som har rullerende avlastning. Tilbud på Solstua dagsenter er for mange med på å utsette behov for sykehjemsplass.

Utfordringer:

- De som får vedtak om dagtilbud, har ofte kommet langt i sine helseutfordringer. Ved tidligere innsats, ville brukere kunne nyttiggjort seg tilbudet bedre – blitt trygget på kommunale tjenester, og det kunne forbygget ensomhet og passivitet.
- Belastningen ved å bo sammen med en person med demens kan være stor for pårørende. Avlastning i form av dagaktivitetstilbud (og/eller institusjon) kan være avgjørende for at pårørende kan fortsette å ha sine nærmeste boende hjemme.
- Det er behov for økt dagtilbud, både på dagtid og ettermiddag.

Fastlegetjenesten

Fastlegene er viktige for å gi innbyggerne et godt helsetilbud og hjelp til å mestre livet der de bor. Alle innbyggere skal sikres tilgjengelige allmennlegetjenester av god kvalitet, uansett hvor de befinner seg og uansett hvem de er.

Fastlegeordningen er regulert i rammeavtalen mellom staten og Legeforeningen. Avtalen regulerer kommunenes og allmennlegenes oppgaver. Den har blant annet bestemmelser om allmenlegeutvalg og samarbeidsutvalg.

Det er totalt 3 legekontor i Fauske kommune, hvorav to kommunale og et med næringsdrivende leger. Status pr. mai 2023:

- Det er 11 fastlegehjemler hvorav 10 er besatt. 1 er ledig, men er bemannet med vikar. I tillegg kommer leger i spesialisering (LIS1).
- Fastlegelistene har en samlet kapasitet på 9400 pasienter og det er til sammen registrert 9137 pasienter. Til tross for en ledig kapasitet på 263 pasienter, er det mange av legene som har fulle lister, noe som begrenser den reelle muligheten til å kunne bytte fastlege om ønskelig. 182 pasienter står på venteliste for å bytte fastlege (mai 2023).

Det må se på flere løsninger når fastlegetjenesten skal rustes for fremtiden. Trenden på landsbasis er at legene må få færre arbeidsoppgaver, og kortere pasientlister. Videre må man sette legekantorene i bedre stand til å møte behovene til dagens og morgendagens innbyggere med kroniske lidelser og sammensatte behov. På lengre sikt må vi legge til rette for større og mer spennende fagmiljø, kvalitetsarbeid og fagutvikling, flere kollegaer og nye måter å arbeide på.

Det er av grunnleggende betydning at man som relativt liten kommune klarer å holde en stabil og bærekraftig legetjeneste da ringvirkningene ellers i kommunen vil bli store og fordyrende ved en svekket legetjeneste.

Sammenheng i tjenestene

Viktige samarbeidsparter for fastlegene, internt: hjemmesykepleien/Buen, ergo- og fysioterapeuter, psykisk helse og rus, samt helsestasjonen og integrering. Eksternt samarbeider fastlegene med spesialisthelsetjenesten - med sykehus og poliklinikker.

Utfordringer

- Utfordrende å rekruttere fastleger
- Utfordrende å beholde fastleger. Mange synes at arbeidsoppgavene har blitt for mange og arbeidsdagene for lange. Pasientene skrives ut fra sykehus tidligere enn før og fastlegenes ansvar for oppfølging av alvorlig syke pasienter er mer omfattende enn tidligere. Legevaksarbeid kommer i tillegg til fastlegestillingen.
- Utfordrende for yngre leger å balansere en utfordrende arbeidssituasjon med familieliv. Dette gjør faste kommunale stillinger mer attraktive enn næringsdrivende legehjemler.
- Økningen i antall eldre over 85 år innebærer større etterspørsel også etter legetjenester. Mens det i 2023 i gjennomsnitt er vel 22 innbyggere 85 år og over pr. fastlege i Fauske, vil det i 2030 være 33, og i 2040 50 eldre 85 år+ pr. fastlege, forutsatt ingen endring i antall fastlegehjemler. Med tanke på at mange i dette alderssjiktet er multisyke, får dette stor innvirkning på behovet for legetjenester og bør også få innvirkning på ønsket spesialisering innen geriatri.

Legevakten

Indre Salten Legevakt (ISLV) ble etablert i 2019 som interkommunal legevakt mellom kommunene Sørfold, Saltdal og Fauske, der Fauske er vertskommune. På dagtid har legene selv ansvar for å gi øyeblikkelig hjelp til sine listepasienter, men det rulleres på hvem som har "Blålysvakt".

«En legevakt for alle, men ikke for alt»

Det er fastlegene i de tre kommunene som bemanner Indre Salten legevakt. Vaktbelastningen avhenger av hvor mange leger som til enhver tid går vakt. Da legevaksarbeid kommer i tillegg til vanlig fastlegearbeid på dagtid, vurderes den totale arbeidsbelastningen av mange av legene som stor. ISLV har ingen egen legevakslege som kan avlaste fastlegene.

Utfordringer

Stor vaktbelastning medfører ytterligere arbeidspress på allerede overbelastede fastleger. Nattevakter medfører rett til fri dagen etter, noe som går ut over fastlegeoppgavene.

Helsefellesskap

Fauske kommune er med i Helsefellesskap Lofoten, Vesterålen og Salten. Det er inngått overordnet samarbeidsavtale mellom kommunene og helseforetaket. Disse blir revidert i 2023.

Målet med helsefellesskapet er å sikre bedre samhandling mellom kommune og sykehus i pasientbehandling. Tjenestetilbudet skal være sammenhengende og koordinert mellom alle ledd i behandlingsskjeden.

Mål, strategier og tiltak

Innsatsområde 4 – Helsehjelp og sammenheng i tjenestene		
Mål: Gode og bærekraftige helse- og omsorgstjenester		
	STRATEGI	TILTAK
1	Tidlig innsats/forebygging	<p><u>Tiltak rettet mot eldre:</u></p> <ul style="list-style-type: none"> • Gjeninnføre tilbudet om forebyggende hjemmebesøk • Etablere helsestasjon for eldre, en dag pr. uke • Hukommelsesteam, som følger opp og gir bistand til hjemmeboende personer med demens og deres pårørende. • Godt samarbeid mellom fastlegene og Hukommelsesteamet for tidlig avdekking av demens hos hjemmeboende, som gir mulighet for tidlig tilbud om dagtilbud. • Vurdere/utrede følgende to tiltak for å bedre tilbudet til hjemmeboende personer med demens: <ul style="list-style-type: none"> • eget arbeidslag/arbeidsliste til personer med demens for å begrense antall ansatte som er hos disse. • ordning i hjemmetjenesten hvor pasientens primærkontakt har et hovedansvar for å bli kjent med og holde seg oppdatert på pasienten, og ha kontakt med pårørende. • Utrede mulighetene for å utvide kapasiteten på Solstua på ettermiddagstid <p><u>Tiltak rettet mot øvrige:</u></p> <ul style="list-style-type: none"> • Utvide lavterskel gruppetilbud til ulike brukergrupper • Innføre et tilbud om Rask psykisk helsehjelp (RPH) • Støtte opp om KLAFF, et tilbud til ungdommer i Salten mellom 15-21 år, som ikke er i arbeid eller går på skole. Elevene tilbys bistand og aktivitet, og man unngår isolasjon og utenforskap. • Arbeidstreningstilbud for høyt fungerende innenfor autismespekter forstyrrelser

		<ul style="list-style-type: none"> • Ha en ungdomskontakt i ROP • Tiltak vedr. støttekontakter oppført under «Frivillighet, aktivitet og fellesskap»
2	Ansvarliggjøring av enkeltmennesket med ansvar for egen helse	<ul style="list-style-type: none"> • God veiledning av brukere/pasienter og pårørende ift. tjenester, hjelpemidler mv. • Delvis forskyvning av fysiorollen over til en veilederrolle der det kan være hensiktsmessig, eks. Buen og sykehjem • I større grad vurdere hverdagsmestring som alternativ til passiviserende hjelpetiltak i samtlige enheter
3	Avansert helsehjelp i tjenestemottakers hjem	<ul style="list-style-type: none"> • Legge til rette for digital hjemme oppfølging i primærhelsetjenesten. • Delta i interkommunalt prosjekt ift. digital hjemme oppfølging fra spesialisthelsetjenesten • Behandlingsrom i Buen til dagopphold for eks. intravenøs behandling • Helhetlige pasientforløp (som metode) • Vurdere deltakelse i ACT-/FACT-team, som er en modell for å gi oppsøkende, samtidige og helhetlige tjenester til personer med alvorlige psykiske lidelser, ofte også med rusmiddelproblemer, som i liten grad selv oppsøker hjelpeapparatet.

Mål: Gode pasientforløp og sammenheng i tjenestene. Rett hjelp av rett tjeneste/ kompetanse til rett tid

	STRATEGI	TILTAK
1	Godt samarbeid og samhandling med spesialisthelsetjenesten	<ul style="list-style-type: none"> • Tjenesteledere og ansatte skal ha kunnskap om innholdet i Tjenesteavtalene med Nordlandssykehuset HF, og rutiner for oppfølging, slik at FK ivaretar sine forpliktelser og nyttiggjør seg de muligheter som ligger i avtalene. • Buen korttidsavdeling får tilgang på planlagte timer i spesialisthelsetjenesten for pasienter som mottar helsehjelp i institusjon. • Ha en intern samhandlingskoordinator • Innføre rutine for evaluering og læring ift. forbedringspunkter en gang pr. halvår
2	God kommunikasjon, samhandling og koordinering internt	<ul style="list-style-type: none"> • Ha en koordinator som særskilt skal følge med på sammenheng mellom tjenestene og bidra til å bygge broer mellom hjelpetilbudene (se også om koordinator under strategi 1 og 3) • Utarbeide gode rutiner/prosedyrer for kommunikasjon/informasjon mellom ulike avdeling og mellom den enkelte avdelingen og frivillige/pårørende • Ansatte blir gjort kjent med rutinene over
3	God tilbakeføring etter behandling	<ul style="list-style-type: none"> • Mer systematisk oppfølging av personer som trenger ettervern (Psykisk helse og rus) • Ha en intern tjenestekoordinator som sikrer rettidig

		tilrettelegging og koordinering av tjenester og hjelpemidler til tjenestemottakere som skal hjem etter et behandlingsopphold (Rehabilitering og mestring i samarbeid med Tildeling og Buen/Hjemmetjenesten) <ul style="list-style-type: none"> • Rutine for tidlig kartlegging av egen bolig, bestilling av hjelpemidler osv.
--	--	--

Mål: Fauske kommune har stabil legedekning med tilstrekkelig kapasitet og kompetanse for å ivareta kommunens innbyggere

	STRATEGI	TILTAK
1	Håndterbar arbeidsbelastning	<ul style="list-style-type: none"> • Tilpasset listelengde • Oppgaveglidning • Utrede ordning med fast legevakslege
2	Godt fagmiljø	<ul style="list-style-type: none"> • Stabil legedekning • Spesialister
3	God langsiktig planlegging	<ul style="list-style-type: none"> • Lage en temaplan for legetjenesten

Innsatsområde 5 – Velferdsteknologi

Velferdsteknologi er et tjenestekområde som har vært omtalt i offentlige utredninger i noen år nå, og en av de definisjonene som oftest benyttes ble formulert allerede i Hagen-utvalgets utredning NOU 2011:11 – Innovasjon i omsorg:

«Med velferdsteknologi menes først og fremst teknologisk assistanse som bidrar til økt trygghet, sikkerhet, sosial deltakelse, mobilitet og fysisk og kulturell aktivitet, og styrker den enkeltes evne til å klare seg selv i hverdagen til tross for sykdom og sosial, psykisk eller fysisk nedsatt funksjonsevne».

Teknologi vil aldri kunne erstatte menneskelig omsorg og fysisk nærhet. Men velferdsteknologien kan sette brukerne bedre i stand til å ta ansvar for sitt eget liv i samspill med familie, frivillige og omsorgstjenestene. Dermed kan den også frigjøre tid og ressurser i omsorgstjenestene, som i større grad kan brukes i direkte brukerrettet arbeid. I institusjonene vil teknologien på samme vis kunne bidra til at omsorgspersonalet kan organisere arbeidet på nye måter og dermed får mer tid til direkte brukerrettet omsorg.

[Helsedirektoratet anbefaler](#)⁹ at kommunene tar i bruk følgende velferdsteknologiske løsninger:

- Varsling og lokaliseringsteknologi (GPS)
- Elektronisk medisineringsstøtte (elektronisk medisindispenser)
- Elektroniske dørlåser (e-lås)
- Digitalt tilsyn
- Oppgraderte sykesignalanlegg/pasientvarslingssystem
- Logistikk-løsning for mer optimale kjøreruter og bedre kvalitet på tjenester
- Digitale trygghetsalarmer
- Responstjenester

⁹ Helsedirektoratet (2015): Anbefalinger om velferdsteknologiske løsninger i kommunene [nettdokument]. Sist faglig oppdatert 26. april 2019.

I tillegg til de nevnte opprinnelige anbefalingene, har Helsedirektoratet laget følgende [nasjonale faglig normerende anbefalinger](#):

- Digital hjemme oppfølging er en relativt ny metode for forebygging, behandling og rehabilitering i helsetjenesten.
- Velferdsteknologi til barn og unge med nedsatt funksjonsevne
- Kommunen bør tilby velferdsteknologi i tjenester til barn og unge med nedsatt funksjonsevne for å fremme økt mestring av eget liv og deltagelse med andre.

Utfordringer og behov

Fauske kommune har jobbet med velferdsteknologi i en årrekke og har fra 2019 deltatt i [Nasjonalt velferdsteknologiprogram](#). Vi har kommet godt i gang, men det er fortsatt stort potensial for å hente gevinster ved å ta i bruk velferdsteknologiske løsninger.

På Helsetunet ble pasientvarslingssystemet oppgradert og digitalisert våren 2023. Nye løsninger for digitale tilsyn er etablert og satt i drift. De ansatte har voldsalarmer for egen sikkerhet. De ser behov for å innføre e-lås system.

Buen korttidsavdeling har siden våren 2019 hatt velferdsteknologiske løsninger integrert i avdelingen. Det er etablert løsning med bl.a. digitalt tilsyn, fallalarm og andre varsel. De ansatte har voldsalarmer for egen sikkerhet.

På Helsetunet og ved Buen har det vært noen utfordringer i forhold til stabil drift av de velferdsteknologiske løsningene. Det vurderes som svært viktig at disse løsningene fungerer stabilt og responssvikt slik at det gir den funksjonalitet og trygghet som det er ment å gi.

Hjemmetjenesten har oppgradert alle trygghetsalarmer til nye digitale trygghetsalarmer. I tillegg har enheten tatt i bruk e-lås og nøkkelbokser. De ser et stort potensial for å ta i bruk sporingsteknologi (GPS). Dette vil bidra til at personer med demens kan bo lengre hjemme; det vil bidra til mestring og et mer aktivt liv for den enkelte og til trygghet både for den det gjelder, pårørende og hjemmetjenesten. Dermed vil behov for institusjonsplass utsettes/forebygges. Digital hjemme oppfølging vil også gi tilsvarende gevinster.

Miljø og habilitering har ikke tatt i bruk velferdsteknologiske løsninger i særlig grad, men ser store muligheter for at deres brukere kan nyttiggjøre seg løsninger som kan bidra til at brukerne kan kjenne på større mestring og selvstendighet i eget liv. Det være seg digital hjemme oppfølging, digitale tilsyn, digitale dagplanleggere osv.

Felles for alle tjenestemråder er at det er behov for opplæring innen velferdsteknologi.

Varslings – og lokaliseringsteknologi (GPS) - Gevinster som ønskes oppnådd

- Trygghet for bruker, pårørende og ansatte
- Gir bruker bevegelsesfrihet som stimulerer til en aktiv og meningsfull hverdag
- Bo lengre hjemme
- Færre leteaksjoner
- Mindre bruk av tvang
- Spart tid og kostnad for tjenesten



Mål, strategier og tiltak

Det overordnede samfunns målet for Nasjonalt velferdsteknologi program for perioden 2022-2024 er: «Velferdsteknologi og digital hjemme oppfølging bidrar til god helse og mestring i befolkningen og bærekraftig samfunnsutvikling».

Dette målet består av flere underliggende samfunns mål som satsningen på velferdsteknologi og digital hjemme oppfølging skal bidra til å nå:

- Pasienter og brukere opplever økt trygghet og bedre helse
- Pasienter og brukere opplever økt mestring og bedre evne til å ivareta egen helse
- Pasienter og brukere er mer tilfreds med oppfølgingen fra helse og omsorgstjenesten
- Det er økt kvalitet i helse- og omsorgstjenestene på tvers av tjenestenivåer
- Spart tid og unngåtte kostnader i helse- og omsorgstjenestene gir samfunnsøkonomiske gevinster og økt omsorgskapasitet.
- Ved at velferdsteknologiske tjenester tilbys de av våre innbyggere som har behov for dette, støtter innsatsområde Velferdsteknologi opp om samtlige punkter i innsatsområde "Å leve i Fauske" i kommunedelplanens samfunnsdel; God oppvekst og godt liv, Mangfold og inkludering og Deltakende innbyggere. I tillegg vil man kunne bidra til å oppnå målene om et mer bærekraftig og miljøvennlig samfunn i innsatsområde "Å møte framtiden i Fauske".

Innsatsområde 5 Velferdsteknologi		
Mål:		
<ul style="list-style-type: none"> • Velferdsteknologi og digital hjemme oppfølging bidrar til god helse og mestring for brukere/pasienter, og en bærekraftig helse- og omsorgstjeneste. • Velferdsteknologi er en integrert del av tjenestetilbudet i helse- og omsorgstjenesten. 		
	STRATEGI	TILTAK
1	Opplæring og veiledning	<ul style="list-style-type: none"> • Ansatte i aktuelle avdelinger gjennomfører Velferdsteknologiens ABC

		<ul style="list-style-type: none"> • Det etableres en visningsleilighet/visningsrom for velferdsteknologiske hjelpemidler som kan benyttes ifm. opplæring av ansatte, og for visning av teknologiske hjelpemidler til brukere, pårørende og andre. • Informere kommunens innbyggere om velferdsteknologi
2	Organisering av arbeidet med velferdsteknologi	<ul style="list-style-type: none"> • Det etableres et tverrfaglig team som jobber med velferdsteknologiske løsninger • Tildelingskontoret og alle tjenesteområder vurderer alltid velferdsteknologiske løsninger på lik linje med andre tiltak og hjelpemidler for å løse utfordringene for den enkelte tjenestemottaker. • Pasient/brukerperspektivet skal ivaretas ved innføring og evaluering av tiltak. • Digitaliseringsrådgiver med ansvar for velferdsteknologi • Optimalisere arbeidsflyt, eller opprette ny arbeidsflyt, der teknologien endrer måten å jobbe på – frigjort tid – utnytte tilgjengelige ressurser best mulig.
3	Brukermedvirkning og pårørendeinvolvering	<ul style="list-style-type: none"> • Informasjon til aktuelle brukerorganisasjoner som Råd for funksjonshemmede, Eldreråd • Samarbeid med pårørende ifm. innføring og oppfølging av teknologi

Innsatsområde 6 – Kvalitet og kompetanse

Kvalitet og kompetanse henger tett sammen. Kompetanse er en forutsetning for kvalitet og pasientsikkerhet, og for å sikre bærekraftige helse- og omsorgstjenester.

Høy kvalitet på helse- og omsorgstjenestene innebærer at de:¹⁰

- Er virkningsfulle
- Er trygge og sikre
- Involverer brukere og gir dem innflytelse
- Er samordnet og preget av kontinuitet
- Utnytter ressursene på en god måte
- Er tilgjengelige og rettferdig fordelt

Kompetanse kan defineres som de samlede kunnskaper, ferdigheter, evner og holdninger som gjør det mulig å utføre aktuelle oppgaver i tråd med definerte krav og mål.¹¹

¹⁰ Kilde: *Nasjonal strategi for kvalitetsforbedring i sosial- og helsetjenesten «og bedre skal det bli!»*

¹¹ Kilde: Linda Lai

Det handler om å være i stand til å møte dagens og morgendagens oppgaver og krav. Å være kompetent er altså situasjonsbetinget (ikke en egenskap), slik at det skal være "samsvar" mellom de oppgaver som skal utføres og kompetansen.¹²

For å kunne ivareta og utvikle kvalitet i tjenesten kreves det at helsepersonellet innehar kompetanse innenfor et spekter av områder helsefaglig utøvelse, smittevern, tekniske hjelpemidler, helse-lovgivningen, etikk, ledelse mm.

For å sikre tilstrekkelig kompetanse er det viktig å beholde fagpersonell, ha målrettet kompetanseheving samt å rekruttere nytt fagpersonell. Å ha relevant kompetanse og få brukt den er også viktig for de ansattes motivasjon og mestring, og bidrar til å skape et godt arbeidsmiljø og trygge ansatte.

Vi ser først på status og utfordringer innenfor kvalitet og kompetanse, deretter mål, strategier og tiltak.

Utfordringer og behov

KVALITET

Vi har mange generelle tiltak for å sikre forsvarlige tjenester i helse og omsorg. I tillegg har ulike tjenesteområder særskilte tiltak. Under finner vi de mest vanlige tiltakene. Listen er ikke uttømmende.

- Tilstrekkelig/god fagkompetanse, herunder helsepersonell med spesialutdannelse
- Fagutvikling/opplæring
- Internkontroll/styringssystem
- Tverrfaglig samarbeid og kommunikasjon
- Brukermedvirkning og brukerundersøkelser
- Ulike digitale fagverktøy, for eksempel Digipro-Helse
- Sertifisering som Livsgledehem; kvalitetsstempel for at de 9 livsgledekriteriene oppfylles

Fast tilsynslege på sykehjem sikrer at pasientene får tett oppfølging, og både personell og pasienter føler stor trygghet med denne ordningen. Sykehjemslegene bidrar også med veiledning og undervisning dersom helsepersonellet har behov for dette. I tillegg er det anledning for pårørende å få samtaler med legen.

Fagsykepleiere avholder fagdager og bistår med veiledning, internkontroll mm. Kreftsykepleier har fast møte med Frisklivssentralen en gang hver måned med formål å samarbeide om tilbud til kreftpasientene. Det arrangeres også temakvelder om mestring av kreftsykdom for brukerne og deres familier.

KOMPETANSE

De største yrkesgruppene innen helse og omsorg er sykepleiere og helsefagarbeidere.

Kompetanse omfatter mange fagområder: innen ledelse, systematisk styring, etikk, jus, dokumentasjon, systematisk kvalitetsarbeid, ulik fagkompetanse osv. Det samme gjelder ulike støttefunksjoner innen saksbehandling, merkantil, bistand teknologiske hjelpemidler, mm. Holdninger og verdier som hører til profesjonen/stillingen er også kompetanse; likeså de holdninger og verdier man uttrykker og forvalter på Fauske kommunes vegne.

¹² Jf. Linda Lais definisjonen av kompetanse fra innledningen.

I tillegg til personell med grunnutdanning innen helse, trengs det spesialkompetanse. Status områder med videreutdanning: palliasjon, geriatri, diabetes, akuttmedisin, miljøterapi og kreftsykepleie. Mangler spesialkompetanse blant annet innen ernæring og psykomotorisk fysioterapi, og det er for få med videreutdanning innen alderspsykiatri, demens og velferdsteknologi.

Det er gjennomført en analyse av personellsituasjonen som viser et kompetansegap mellom planlagt kompetanse i turnus og reell kompetanse på vakt, der faktisk personell har betydelig større innslag av ufaglærte, særlig i heldøgns omsorg. Bakgrunnen for dette er relatert til vakante stillinger og manglende tilgjengelig fagkompetanse. Tjenesten har store rekrutteringsutfordringer. Dette gjelder i mindre grad for Oppfølgingstjenesten.

Økt etterspørsel etter helse- og omsorgstjenester som følge av demografiske endringer, gjør at vi får færre personer i arbeidsdyktig alder og flere eldre med sammensatte behov. I dette perspektivet er det viktig å organisere arbeidet på en slik måte at vi imøtekommer behovet for helsehjelp.

Utfordringer:

- Høyt sykefravær
- Pasienter med sammensatte diagnoser og komplekse sykdomsbilder medfører behov for spesialkompetanse
- Manglende tilgang på vikarer med fagkompetanse, med påfølgende stor slitasje på fast ansatte
- Rekrutteringsutfordringer fagkompetanse
- Utfordrende å beholde helsepersonell når man ikke kan tilby stillinger som er i en størrelsesorden til å leve av
- Behov for personell med videreutdanning innen flere områder.
- I kommunene er det særlig utfordrende at de ansatte skal være i stand til å ivareta et stort spekter av diagnoser, kontra sykehus som har avdelinger med spesialfelt.
- Begrensede ressurser samtidig med økte behov og arbeidsmengde
- Forbedringspotensial ift. samhandling



Mål, strategier og tiltak

Målet er å yte god kvalitet og pasientsikkerhet, og at rettslige krav i helse- og omsorgstjenestene etterlevs. Vi skal ha kvalitet i møtet med pasienten og gi rett og målrettet hjelp til rett pasient. Forebygging og tidlig innsats er viktig, herunder lavterskel-, gruppetilbud og pårørendearbeid. Pasienten skal involveres og helsehjelpen skal kunne evalueres fortløpende.

For å måle kvaliteten på tjenestene i kommunene har [Helsedirektoratet](#) fastsatt til sammen 185 nasjonale kvalitetsindikatorer (NKI) pr. 2022. 34 av disse gjelder for kommunale helse- og omsorgstjenester, inkludert allmennlege og tannhelse. Blant disse finner vi indikatorer for kvaliteten på institusjonsplasser, lokaliseringsteknologi, dagaktivitetstilbud, oppfølging av risiko for underernæring, legemiddelgjennomgang, ventetider, årsverk med fagutdanning, antibiotika bruk mm.

For å sikre god kvalitet er kommunene pålagt systematisk planlegging av oppgaver og utførelse av tjenester, gjennomføring, evalueringer og korrigeringer av tiltak. Teknologiske løsninger bidrar til økt kvalitet og sikkerhet, og nødvendig opplæring må gis i bruken av dette.

For å oppnå god kvalitet er kontinuitet og forutsigbarhet i tjenesten nødvendig, samt benytte kommunikasjon og informasjon på en bevisst måte. For å sikre tilstrekkelig kompetanse er det viktig å beholde fagpersonell, ha målrettet kompetanseheving samt å rekruttere nytt fagpersonell. Å ha relevant kompetanse og få brukt den, er viktig for de ansattes motivasjon og mestring, og bidrar til å skape et godt arbeidsmiljø og trygge ansatte.

Innsatsområde 6 – Kvalitet og kompetanse		
Mål: God fagkompetanse		
	STRATEGI	TILTAK
	Langsiktig planlegging	<ul style="list-style-type: none"> Lage en kompetanse- og rekrutteringsplan for sektoren som skal oppdateres årlig når det gjelder kartlegging og tiltak. Prioriteringer av kompetanseområder.
1	Rekruttering	<ul style="list-style-type: none"> Inntak av lærlinger og studenter Samarbeid med eksterne opplæringsinstitusjoner Deltakelse i ulike rekrutteringsprosjekter Ansatte tilbys minimum 80 % stillingsstørrelse jf. vedtak om lønnspolitisk plan i kommunestyret i desember 2020¹³. Helhetlig strategisk planlegging rundt rekruttering Omdømmebygging
2	Kompetanseutvikling (tiltak for å oppnå læring)	<ul style="list-style-type: none"> Legge til rette for fagprøver for ufaglærte Legge til rette for etter- og videreutdanning; prioriteringer ut fra behov (jf. kompetanseplan)
3	Kompetanse-mobilisering - Benytte den kompetansen man har på en best mulig måte	<ul style="list-style-type: none"> Oppgaveglidning/oppgaveoverføring - spissing av bruk av kompetanse Bruk av kompetanse/ansatte på tvers av enheter

¹³ Fra vedtatt årsbudsjett 2023

Mål: God kvalitet i tjenestene		
	STRATEGI	TILTAK
1	Brukermedvirkning	<ul style="list-style-type: none"> • Gjennomføre brukerundersøkelser • Evalueringer etter avsluttet behandling der dette er mulig • Økt informasjon og veiledning til brukere/pårørende vedrørende oppfølging, rettigheter, søknadsprosesser, mv.
2	Kvalitetssystem og internkontroll	<ul style="list-style-type: none"> • Opprette et internt kvalitetsutvalg • Farmasøytisk legemiddelgjennomgang både for institusjonsplasser og i hjemmetjenesten. • Tiltak og kunnskap for å forebygge vold og trusler om vold

Sykefravær medfører økonomiske kostnader samt at fagkompetansen blir dårligere når utdannet helsepersonell ikke kan erstattes med lik fagkompetanse. Dette medfører nedsatt kvalitet på tjenestene.

Økt grunnbemanning er en strategi som vil kunne bidra til reduksjon av slitasje/belastning på de fast ansatte og redusere behovet for innleie ved korttidsfravær, gi større rom til fagutvikling, bedre arbeidsmiljø, trygghet i fagutøvelse og større rom for oppgaveglidning. God strategisk og målrettet ledelse, jobbing med holdninger og arbeidsmiljø kan også bidra til større tilstedeværelse.

Mål: Høy nærværsfaktor		
	STRATEGI	TILTAK
1	Godt arbeidsmiljø	Vurdere ulike trivselstiltak Fokus på holdninger og etikk
2	Tilstedeværende fagkompetanse	Utrede økt grunnbemanning

Vedlegg

1. Myndighetskrav – rettslige rammer og nasjonale føringer
2. Oversikt over aktivitetstilbud tilknyttet helse og omsorg pr. mai 2023

Vedlegg 1 – Myndighetskrav

Rettslige rammer og nasjonale føringer

Sentrale lover og forskrifter

Lov om kommunale helse- og omsorgstjenester mm. ([helse- og omsorgstjenesteloven](#)) hjemler kommunens overordnede ansvar for helse- og omsorgstjenester.

Ny bestemmelse i § 7-2a (i kraft 01.08.22) pålegger kommunene en plikt til å oppnevne en barnekoordinator (dersom foreldrene samtykker), for familier som har eller venter barn med alvorlig sykdom, skade eller nedsatt funksjonsevne, og som vil ha behov for langvarige og sammensatte eller koordinerte HO-tjenester.

Lov om folkehelsearbeid ([folkehelseloven](#))

Lov om pasient- og brukerrettigheter ([pasient- og brukerrettighetsloven](#))

Lov om helsepersonell mv. ([helsepersonelloven](#))

Lov om helseregistre og behandling av helseopplysninger ([helseregisterloven](#))

Forskrift om verdig eldreomsorg ([verdighetsgarantien](#))

[Forskrift om ledelse og kvalitetsforbedring](#) i helse- og omsorgstjenesten

Stortingsmeldinger, proposisjoner og NOU-er

KOMMENDE, 2023:

- [Nasjonal helse- og samhandlingsplan](#): Planen skal fremmes for Stortinget høsten 2023 og avløser Nasjonal helse- og sykehusplan. Regjeringen ønsker blant annet å forbedre samhandlingsreformen og å bidra til å sikre sømløse pasientforløp.
- Ny [stortingsmelding om helseberedskap](#) skal fremmes i 2023. Denne vil gi retning for hvordan Norge skal kunne være forberedt på å håndtere kriser som kan ramme helse- og omsorgssektoren.
- [Opptrappingsplan for psykisk helse](#) ventes framlagt i 2023. Denne vil ha særlig fokus på brede, forebyggende tiltak og på styrking av lavterskeltilbud i kommunene. Den vil også ta opp viktigheten med å skape mer sammenhengende tjenester for personer med langvarige og sammensatte utfordringer.

[Meld.St. 15 \(2022-2023\)](#): Folkehelsemeldinga – Nasjonal strategi for utjamning av sosiale helseforskjellar.

Meldingen, som ble lagt fram 31.03.23, har seks hovedinnsatsområder: de samfunnsskapt vilkårene for god helse; levervaner og forebygging av ikke-smittsomme sykdommer; psykisk helse og livskvalitet; vern mot helsetrusler og rett til et sunt miljø; kommunikasjon og innbyggerdialog; forebyggende arbeid i helse- og omsorgstjenesten.

[Meld. St. 8 \(2022–2023\)](#): Menneskerettar for personar med utviklingshemming

[Meld. St. 38 \(2020–2021\)](#): Nytte, ressurs og alvorlighet. Prioritering i helse- og omsorgstjenesten.

[Meld. St. 7 \(2019–2020\)](#): Nasjonal helse- og sykehusplan 2020–2023, supplert med [avtalen](#) mellom KS og Regjeringen om innføring av helsefelleskap

[Meld. St. 24 \(2019-2020\)](#): Lindrende behandling og omsorg

[Meld.St. 15 \(2017-2018\)](#): Leve hele livet - En kvalitetsreform for eldre

Reformen skal bidra til at eldre kan mestre livet lenger og ha en trygg og aktiv alderdom. Reformen handler om de grunnleggende tingene som oftest svikter i tilbudet til eldre, og det løftes fram forslag

til løsninger på de fem innsatsområdene aldersvennlig samfunn, mat og måltider, aktivitet og fellesskap, helsehjelp og sammenheng i tjenestene. Områdene danner grunnlag for innsatsområdene i ny kommunedelplan.

[Meld. St. 26 \(2014-2015\)](#): Fremtidens primærhelsetjeneste – nærhet og helhet

I stortingsmeldingen fastslår regjeringen at den vil skape en sammenhengende helhetlig helse- og omsorgstjeneste med helsepersonell som arbeider i flerfaglige team. Dette vil kreve økt kompetanse og bedre ledelse. Tiltak som foreslås for å styrke kompetansen er blant annet å lovfeste en liste over profesjoner som kommunene må ha for å gi innbyggerne tjenestene de trenger. Fra 2020 foreslås det lovfestet at alle kommuner også skal ha knyttet til seg psykolog, ergoterapeut og tannlege. Det foreslås også tiltak for å styrke lederkompetansen. Stortingsmeldingen peker på at mange brukere opplever helse- og omsorgstjenestene som dårlig koordinerte og lite tilgjengelige. Det gjelder særlig for personer med store og sammensatte behov. Regjeringen poengterer at disse må møtes med sammensatt kompetanse: «Vi må i mye større grad utvikle helsetjenestene ut fra pasientens behov og ikke ut fra diagnoser og deltjenester.»

Tiltak skal legge til rette for bedre koordinerte tjenester hvor helsepersonell arbeider i flerfaglige team, herunder primærhelseteam og oppfølgingsteam for brukere med store og sammensatte behov; dernest stimulere til samlokalisering av helse- og omsorgstjenester i kommunene.

[Meld. St. 29 \(2012–2013\)](#): Morgendagens omsorg

Her oppsummerer regjeringen hovedgrepene for å sikre en bærekraftig utvikling slik:

I møte med morgendagens omsorgsutfordringer, blir det nødvendig å mobilisere samfunnets samlede omsorgsressurser og se nærmere på oppgavefordelingen mellom omsorgsaktørene. Med sikte på de demografiske utfordringer som venter oss, bør (...omsorgstjenestene) organiseres slik at den støtter opp under og utløser alle de ressurser som ligger hos brukerne selv, deres familie og sosiale nettverk, i nærmiljøet og lokalsamfunnet, i ideelle virksomheter og næringslivet som tar sin del av samfunnsansvaret. Det vil kreve omstilling av den faglige virksomheten med større vekt på nettverksarbeid, tverrfaglig samarbeid, forebygging, tidlig innsats og rehabilitering. Det forutsetter også at folk tar ansvar for best mulige tilrettelegging av egen bolig, og at vi i fellesskap legger til rette de fysiske omgivelser slik at de blir tilgjengelige for alle og for alle generasjoner.

[St. meld. nr. 47 \(2008 – 2009\)](#): Samhandlingsreformen. Rett behandling – på rett sted – til rett tid
Samhandlingsreformen trådte i kraft 1.1.2012 med blant annet ny Helse- og omsorgstjenestelov og Folkehelselov med forskrifter. Stortingsmeldingen beskriver hovedutfordringene slik:

- For liten innsats for å begrense og forebygge sykdom (folkehelse)
- Pasientene får ikke tilstrekkelig helhetlige og koordinerte tjenester (kvalitet på helsetjenester)
- Demografisk utvikling og endringer i sykdomsbildet innebærer behov for nytenkning i måten helsetjenester ytes på (bærekraft)

Reformen er blitt beskrevet som en retningsreform der man gjennom ulike virkemidler skal sikre en dreining i samfunnets håndtering av folkehelsearbeid, helseutfordringer og tjenester til innbyggerne, og der man løpende skal evaluere virkemidlene opp mot målsettingene.

Målet med samhandlingsreformen er bedre folkehelse og bærekraftige, koordinerte helsetjenester av god kvalitet. Regjeringen har fremmet en rekke meldinger til Stortinget som påvirker utviklingen av helseog omsorgstjenestene og arbeids- og velferdsordningene. Bruk av teknologi er sentralt i utviklingen og det er etablert et eget e-helsedirektorat.

[St.meld. nr. 25 \(2005-2006\)](#): Mestring, muligheter og mening. Framtidas omsorgsutfordringer.

Her peker regjeringen på 5 framtid utfordringer. To handler om at det blir flere brukere: nye yngre brukergrupper og flere eldre med hjelpebehov. Tre av utfordringene handler om at det blir for lite av noe: knapphet på frivillige omsorgsytere og helse og omsorgspersonell; mangelfull samhandling og medisinsk oppfølging; og mangel på aktivitet og dekning av psykososiale behov.

[Prop. 102 L \(2020–2021\)](#): Endringer i helse- og omsorgstjenesteloven (nytt krav til samarbeidsavtalen mellom kommuner og helseforetak)

[Prop. 1 S \(2016-2017\)](#): Opptrappingsplan for habilitering og rehabilitering (2017-2019)

Planen peker ut en ny retning for økt mestring, bedre helse og en tryggere hverdag. Den slår fast at det er den enkeltes egne mål og ressurser som skal være utgangspunktet for tjenestetilbudet.

[Prop. 15 S \(2015-2016\)](#): Opptrappingsplanen for rusfeltet (2016-2020)

Planen fokuserer på tre innsatsområder: tidlig innsats, behandling og ettervern/oppfølgingstjenester.

[NOU 2021:11](#): Selvstyrt er velstyrt. Forslag til forbedringer i ordningen med brukerstyrt personlig assistanse.

[NOU 2020: 1](#): Tjenester til personer med autismespekterforstyrrelser og til personer med Tourettes syndrom.

[Demensplan 2025](#), en nasjonal plan som beskriver 4 innsatsområder: medbestemmelse og deltakelse; forebygging og folkehelse; gode og sammenhengende tjenester; og planlegging, kompetanse og kunnskapsutvikling.

Særlig relatert til et aldersvennlig samfunn

[Plan og bygningsloven](#) har flere bestemmelser om universell utforming, blant annet i formålsbestemmelsen (§ 1-1 femte ledd).

[Kommuneloven](#) § 4-1 fastsetter at kommuner aktivt skal informere om egen virksomhet og om virksomhet som andre utfører på vegne av kommunen. De skal også legge til rette for at alle kan få tilgang til slik informasjon. Dette kan innebære både tiltak for å tilpasse informasjonen til mottakerne og tiltak for å gjøre informasjonen fysisk eller elektronisk tilgjengelig. Forpliktelsen innebærer også at kommunen skal bruke et klart språk som er tilpasset de forskjellige brukergruppene.

[Kommuneplanens samfunnsdel](#) fastsetter at Fauske skal ha/være et aldersvennlig samfunn og at alle skal få mulighet til å delta og bidra med sine ressurser.

[Partnerskapsavtale](#) med Nordland fylkeskommune om gode lokalsamfunn for alle der et av tre innsatsområder er «Framtidsrettet stedsutvikling og attraktive steder å møtes». Avtalen ble vedtatt inngått av Fauske kommunestyre den 27.04.23.

Bærekraft og like muligheter – et universelt utformet Norge (Regjeringens [handlingsplan](#) 2021-2025)

Diverse håndbøker og veiledere:

- [Håndbok](#) i aldersvennlige lokalsamfunn (KS)
- [Håndbok](#) i aldersvennlig stedsutvikling (Norske arkitekters landsforbund)
- [Veileder](#) Kartlegging av tilgjengelighet og universell utforming av friluftsområder
- [Veileder](#) Universell utforming i planlegging

Fauske kommune er med i [Nettverk for aldersvennlige lokalsamfunn](#) som er en arena for kunnskapsbygging og erfaringsutveksling i arbeidet med aldersvennlig utvikling.

Særlig relatert til helhetlige boløsninger

KOMMENDE, 2023:

- [Bo trygt hjemme](#): Regjeringen har startet et arbeid med en reform for at eldre skal kunne bo trygt hjemme lenger, og vil legge fram en stortingsmelding i løpet av 2023. Varslede innsatsområder er kompetente og myndiggjorte medarbeidere; levende lokalsamfunn; boligtilpasning og planlegging; trygghet for tjenester og støtte til pårørende.

[Lov om kommunenes ansvar på det boligsosiale feltet](#) (i kraft fra 01.07.2023)

Loven gir enkeltpersoner som ikke klarer å skaffe seg eller beholde et eget bosted på egen hånd, rett til bistand til å skaffe seg dette. Kommunene har også tidligere hatt en plikt til å medvirke til å skaffe bolig til personer som ikke selv kan ivareta sine interesser på boligmarkedet, jf. helse- og omsorgstjenesteloven § 3-7. Etter ny lov skal kommunene treffe enkeltvedtak når det besluttes om personer som ber om bistand, oppfyller vilkårene for å få individuelt tilpasset bistand.

Videre stiller loven krav om at kommunene skal ha oversikt over behovet for bosteder til vanskeligstilte på bostedsmarkedet. Dette skal inngå som grunnlag for arbeidet med planstrategi, og kommunene skal fastsette overordnede mål og strategier for det bostedssosiale arbeidet i kommuneplanen.

[Forskrift for sykehjem](#) og boform for heldøgns omsorg og pleie. § 2-1 annet ledd fastsetter at boformen skal være innrettet på en eller flere bestemte oppgaver - avlastning, permanent opphold, skjermet enhet for senil demente, mv.

[Meld.St. 17 \(2012-2013\)](#): Byggje – bu – leve. Ein bustadpolitikk for den einskilde, samfunnet og framtidige generasjonar.

Blant viktige innsatsområder i det bostedssosiale arbeidet nevnes et variert kommunalt botilbud og oppfølging for å mestre boforholdet og hverdagen, samt forebygging av bostedsproblem.

[Alle trenger et trygt hjem](#) – Nasjonal strategi for den sosiale boligpolitikken (2021-2024).

Regjeringen har fastsatt fire mål for forsterket innsats i årene framover: Flere skal kunne eie egen bolig; Leie skal være et trygt alternativ; Sosial bærekraft i boligpolitikken; Tydelige roller, og nødvendig kunnskap og kompetanse.

[Bolig for velferd](#) - Nasjonal strategi for boligsosialt arbeid (2014-2020).

Relatert til Husbanken:

[Forskrift om investeringstilskudd](#) til omsorgsboliger og skeshjems plasser fra Husbanken

[Retningslinjer for investeringstilskudd](#) fra Husbanken til sykehjems plasser og omsorgsboliger

Særlig relatert til frivillighet, aktivitet og fellesskap

Under følger noen bestemmelser og henvisninger av særlig relevans for planområdet frivillighet, aktivitet og fellesskap.

[Helse- og omsorgstjenesteloven](#) har flere bestemmelser relatert til aktivitet og fellesskap, bl.a.:

- § 1-1 har blant annet som formål å forebygge sykdom og sikre at den enkelte får mulighet til å leve og bo selvstendig og til å ha en aktiv og meningsfylt tilværelse i fellesskap med andre.
- Dagaktivitetstilbud til hjemmeboende personer med demens (hol. § 3-2 første ledd punkt 7)
- Helse- og omsorgstjenesten skal arbeide for at det blir satt i verk velferds- og aktivitetstiltak for barn, eldre og funksjonshemmede og andre som har behov for det (hol. § 3-3 tredje ledd).

[Folkehelseloven](#) fastsetter at kommunen skal iverksette nødvendige tiltak for å møte kommunens folkehelseutfordringer. Dette kan blant annet omfatte tiltak knyttet til oppvekst- og levekårsforhold som bolig, utdanning, arbeid og inntekt, fysiske og sosiale miljøer, fysisk aktivitet, ernæring, skader og ulykker, tobakksbruk og alkohol- og annen rusmiddelbruk (folkehelseloven § 7).

Stortingsmeldinger:

[Frivilligheita](#) – *sterk, sjølvstendig, mangfaldig* — *Den statlege frivilligheitspolitikken.*

Andre dokumenter

- Partnerskapsavtale med Nasjonalforeningen for folkehelsen ved Fauske demensforening
- Partnerskapsavtale med Nordland fylkeskommune om gode lokalsamfunn for alle

Særlig relatert til velferdsteknologi

Noen sentrale dokumenter/standarder/anbefalinger:

[NOU 2011: 11- Innovasjon i omsorg](#)

[Nasjonal e-helsestrategi](#)

[Nasjonalt velferdsteknologiprogram](#)

Innen velferdsteknologi og digital hjemmeoppfølging har Helsedirektoratet laget følgende nasjonale faglig normerende anbefalinger:

- [Digital hjemmeoppfølging](#)
- [Velferdsteknologi til barn og unge med nedsatt funksjonsevne](#)

De opprinnelige [anbefalingene i Nasjonalt velferdsteknologiprogram](#).

[Norm for informasjonssikkerhet og personvern i helse- og omsorgssektoren.](#)

Særlig relatert til kvalitet og kompetanse

[Lov om helsepersonell m.v.](#) har som formål å bidra til sikkerhet for pasienter og kvalitet i helse- og omsorgstjenesten samt tillit til helsepersonell og helse- og omsorgstjenesten. Helsepersonelloven § 4 har en egen bestemmelse om forsvarlighet.

[Helse- og omsorgstjenesteloven](#) kapittel 4 har bestemmelser om krav til forsvarlighet, pasientsikkerhet og kvalitet. Hol. § 3-10 har bestemmelser om pasienters og brukeres innflytelse samt samarbeid med frivillige organisasjoner.

[Pasient- og brukerrettighetsloven](#) har bestemmelser om pasientens eller brukerens rett til behandling, samtykke og medvirkning, journalinnsyn mm.

[Personvernlovgivningen](#) har en viktig rolle i alt som omhandler pasientbehandling og behandling av data knyttet til dette. Tiltak, rutiner og prosedyrer må overholdes og jobbes kontinuerlig med i organisasjonen.

[Forvaltningsloven](#) inneholder saksbehandlingsregler, habilitet, veiledningsplikt, taushetsplikt mm.

[Forskrift om ledelse og kvalitetsforbedring i helse- og omsorgstjenesten](#) har som formål å bidra til faglig forsvarlige helse- og omsorgstjenester, kvalitetsforbedring og pasient- og brukersikkerhet, og at øvrige krav i helse- og omsorgslovgivningen etterleves.

[Pasientjournalforskriften](#) er omfattende og har bestemmelser om hva som skal stå av opplysninger om pasienten. Omfatter også hva som skal dokumenteres (eller ikke dokumenteres) mm.

[Forskrift om fastlege i kommunene](#) § 7 omhandler kvalitet i den kommunale allmennlegetjenesten, og krav om at det arbeides systematisk med kvalitetsforbedring og pasient- og brukersikkerhet.

En rekke nasjonale **faglige veiledere**, blant annet:

[Sammen om mestring](#) - Veileder i lokalt psykisk helsearbeid og rusarbeid for voksne.

[Nasjonal veileder i Lindrende behandling i livets slutfase](#) ivaretar både pasient og pårørende, autonomi, beslutningsprosesser og behandling

[Nasjonal faglig retningslinje – Demens](#): inneholder krav om kompetanse, personsentrert omsorg og behandling ved demens, utredning mm.

[Nasjonal veileder for legevakt og legevaktsentral](#) har bestemmelser om kvalitetsarbeid og pasient- og brukersikkerhet, beredskapsplaner, dokumentasjon mm

I [Digipro Helse](#) er alle kommunens rutiner i helse og omsorg samlet, slik som smittevern, legemiddelhåndtering, skjema, prosedyrer, tvang, vold og trusler, akuttmedisinske tiltak mm.

Myndighetskrav kompetanse

Det skal være tilstrekkelig kompetanse slik at helsehjelpen kan utføres på forsvarlig måte, alt ut fra arbeidets karakter og situasjonen for øvrig ([Lov om helsepersonell m.v.](#))

[Helse- og omsorgstjenesteloven](#) kapittel 8 fastsetter at kommunen skal sørge for at eget helsepersonell får påkrevd videre- og etterutdanning.

[Akuttmedisinforskriften](#) § 7 omhandler kompetansekrav til lege i vakt, § 8 omhandler kompetansekrav til annet helsepersonell på vakt.

[Nasjonal veileder for legevakt og legevaktsentral](#) har bestemmelser om nødvendig kompetanse til å tilby og yte sine lovpålagte tjenester, samt eget kapittel som omhandler kompetanse og opplæring.

Vi benytter blant annet [Digipro-Helse](#) og [Veilederen.no](#) til kompetansegivende e-læring/-kurs og som oppslagsverk.

Oversikt aktivitetstilbud tilknyttet helse og omsorg i Fauske kommune pr. mai 2023

Aktivitetstiltak	Målgruppe	Felles/individuell	Tilgang (ve)	Hypighet	Ca. ant. deltakere	Hvem gjennomfører
Frisklivsentralen						
SKS arena	Alle innbyggere i kommunen som ønsker et tørt, skilfritt	Individuelt - alle kl	Åpent	2 x uka	30-40	En fra F. sprint stek
Reseptgrupper	Personer som har utviklet, eller som står i fare for å utvikle	Felles, men tilpass	Åpent, ven	ukentlig (1-3 g/	150- 200 / året	Ansatte
Utegrupper	Som over + alle som har behov for et sosialt kondisjonstil	Felles, men intens	Åpent	2 x uka	ca 10 - 20	Ansatte
Seniordans	Alle som liker å danse	Felles	Åpent	1 x uka	ca 10 - 20	Frivillige
Egentrening tr.rom	de som ikke trenger så tett oppfølging fra ansatte på fris	Individuelt - alle kl	åpent	ukentlig	ca 100 per uke	ansatte har oppsyn
Div. treningsgrupper	Alle som har behov for fast tid og sted for trening, og tryk	Både individuelt o	åpent	ukentlig	ca 60 per uke	frivillige
Åpen hall 60+	Alle over ca 60 år som ønsker felles kondisjon- og styrke	Felles	åpent	1 x uka	ca 40 - 50	ansatte har ansvar,
ROP gr	ROP brukere som har nytte / behov av fys.trening	Liten felles gruppe	ROP vedtak	ukentlig (1-2g)	mellom 1-6	ansatte
Månedens tur	Alle innbyggere i kommunen som ønsker å delta	Felles	Åpent	1 x mnd	mellom 10-30	ansatte
Kurs	Pesoner som trenger mer kunnskap om / har utfordringer	Felles, men mulig	åpent		mellom 6-15	ansatte
Basseng	De som har plager som gjør det vanskelig å nyttiggjøre seg	Felles	åpent, ven	1 x uka	ca 16	ansatte
temamøter	Pesoner som ønsker mer kunnskap om / har utfordringer	Felles	åpent		mellom 10-40	ansatte
Fysioterapi						
Parkinson gr	Parkinson pasienter	Felles, men med i	åpent	1 x uka	mellom 4-8	ansatt
KOLS gr	KOLS pasienter	Felles, men med i	åpent	1-2 g/uka	mellom 4 - 10	ansatt
Lavterskel gr	Pasienter med svært lavt funksjonsnivå	Felles, men med i	åpent	1 x uka	mellom 3 - 8	ansatt
Sykehjemsg	Pasienter fra sykehjemmet som har nytte av fellestrim	Felles, men med i	åpent	1 x uka	mellom 4 - 12	ansatt
Behandling	Div. pasienter	Individuell	åpent	ind	1	ansatt
Styrke og balanse gr	Pasienter med behov for å bedre styrke og balanse	Felles, men med i	åpent	1-2 g/uka	mellom 8-10	ansatt
HVR- gruppe	Alle beboerne på Helsetunet 2	Felles,men med i	Helsetunet	1* uka	mellom 5- 12	ansatt
Basseng	Lavterskel, for de som har vansker med å nyttiggjøre seg	Felles, men med i	Åpent	1*uke	10	Ansatt
Ridefysioterapi	Pasienter med sykdom, fysiske eller psykiske funksjonsne	Individuell	Åpent	2 x uka	mellom 4-6	Ansatt
Solstua dagsenter						
Dagaktivitetstilbud	Hjemmeboende personer med demens eller annen kogn	Felles, men tilpass	Vedtak	Ukentlig (fra 1-3	60 personer	Ansatte
Dagaktivitetstilbud	Hjemmeboende eldre personer i Sulitjelma og Valnesfjor	Felles sosial aktiv	Vedtak	1 dag i måned	25 personer	Ansatte
Generasjonssang	Hjemmeboende personer med demens eller annen kogn	Felles med barn fr	Vedtak	8-10 ganger i år	10 personer	Ansatte ved dagen
Korsang	Hjemmeboende personer med demens eller annen kogn	Felles	Vedtak	2 ganger i måned	10 personer	Ansatte og frivillig d
Felles middagserverin	Beboere i omsorgsboligen	Felles	Åpent for	1 dag i uken	16 personer	Ansatte

Fester	Dagsenterbrukere og pårørende	Felles	Vedtak og 2 ganger i året	60 personer	Ansatte
Åpne arrangement som	Dagsenterbrukere, sykehjemsbeboere og andre	Felles	Åpnet for 5 til 10 arranger	Variierende	Ansatte og frivillige
Støttekontakt	Hjemmeboende, de fleste i aldersgruppen 65+	Individuell	Vedtak 2 til 6 t. i uken	35 personer	Støttekontakter har
Aktivitetstiltak	Målgruppe	Felles/individuell	Tilgang (ve)	Hyppighet	Ca. ant. deltaker
Rus- og psykisk helsetjeneste					Hvem gjennomfører
Familieltiltaket "Tirsda	For familier med barn under 12 år; hvor en eller begge h	Gruppetiltak	primært vedtak v/ROP		
Støttekontakt	For voksne personer med rus- og/ eller psykiske helseutfordringer		primært øvrig tj.vedtak v/ROP		

Miljø og habilitering

Dagtilbud-Løkta	For brukere av tjenesten som ikke har andre tilbud	Felles og individuell	Åpent for 3 dager i uken	mellom 9-12 del	Organisert av tjene:
Diskotek	For brukere med utviklingshemming	Felles	Åpent for 1 X mnd	10-11 stk	Røde kors
Dans Fauske	Egen gruppe fra tjenesten	Egen gruppe	Egen gruppe 1Xuke	4-5 stk	Dans Fauske
Marmorbandet	For brukere med utviklingshemming	Egen gruppe	Egen gruppe 1Xuke	5 stk	Kulturskolen
Helsesportslaget	Alle	Felles turer /aktiv	Åpent for 4 Varierer	6-8 stk	Helsesportslaget
Frisklivsentralen	Alle	Felles/individuell	Åpent for 4 Varierer	3-4 stk	Friskliv
Miljø og habilitering-	For brukere av tjenesten	Felles/individuell	Åpent for 4 Varierer gjennom sommeren		Ansatte
Støttekontakter	For relasjonsbygging utenfor tjenesten	Individuell	Alle kan sø	Fastsatt på timd	Frivillige

Sykehjem

Aktivitet tilrettelagt h	Beboere på sykehjem	Individuell			Ansatte
Fellestrim	Beboere på sykehjem	Felles			Ansatte
"Lørdagskafe", kioskv	Beboere på sykehjem	Individuell og felles			Frivillige (Fauske de
"Onsdagskafe", besøk	Beboere på sykehjem	Individuell og felles			Frivillige (Fauske Rø
Besøk fra barnehager	Beboere på sykehjem	Felles			Ansatte
Konsserter og andre ar	Beboere på sykehjem	Felles			Samarbeid med anc

Fauske Frivilligsentral

Seniornett	Hjemmeboende eldre personer får opplæring og bistand	Felles, men mulig	Åpent for 1 g. pr uke	5 - 20 deltakere	Frivillige og ansatte
Følgetjeneste	Hjemmeboende/ beboere på institusjon som har behov	Individuell tjenest	Åpen for al når det er bhov	de som har beh	Frivillige
En til en help	Hjemmeboende eldre personer	Individuell tjenest	Åpen for al ved behov	de som har beh	Frivillige
Aktivitetsvenn	Hjemmeboende eller beboer på institusjon med demens	Individuell tjenest	Åpen for d 1 t. pr uke	15-20 stk	Frivillige kurset av d
Gruppetur for eldre	En felles gruppetur til varmen for de over 60 som greier	Felles med reisele	Åpent, ven 1 g. pr år	30 - 50 deltaker	Ansatt har ansvar o

FAUSKE KOMMUNE

SAKSPAPIR

	JournalpostID: 23/33166	
	Arkiv sakID.: 23/4768	Saksbehandler: Hans Fredrik Sørdal
Sak nr.		Dato
006/23	Partssammensatt utvalg	19.10.2023
085/23	Formannskap	19.10.2023
087/23	Kommunestyre	16.11.2023

Orientering - status ifm etablering av flyktningmottak

Vedtak som innstilling fra Formannskap - 19.10.2023

Innstilling til kommunestyret:

Saken tas til orientering.

Kommunedirektørens forslag til innstilling:

Saken tas til orientering.

Partssammensatt utvalg 19.10.2023:

Behandling:

Orientering ved kommunalsjef Han Fredrik Sørdal.

Kommunedirektørens forslag til innstilling ble enstemmig vedtatt.

PART- 006/23 Vedtak:

Innstilling til formannskapet:

Saken tas til orientering.

Formannskap 19.10.2023:

Behandling:

Kommunedirektørens forslag til innstilling ble enstemmig vedtatt.

FOR- 085/23 Vedtak:

Innstilling til kommunestyret:

Saken tas til orientering.

Sammendrag:

Det er i perioden mai-august inneværende år opprettet 3 flyktningmottak i Fauske kommune. Dette medfører økt behov for å levere flere ulike kommunale tjenester. Innen skole- og helsetjenester vil behovet være størst. Det er forbundet stor usikkerhet for kommunen til hvordan den økonomiske belastningen kommer til å bli. Det er også stor usikkerhet rundt hvem som kommer til mottakene, hvilke

behov de har og hva kommunen skal gi av tjenester. Det er fortløpende endringer i prosessen som kommunen står i. Allerede i det saken sendes ut vil det kunne være ny informasjon. Oppdatert informasjon gis derfor i de planlagte politiske møtene.

Saksopplysninger:

Nordnorsk mottakssenter AS er etablert i Røvika med 30 plasser til enslige mindreårige. Mottaksdrift nor AS er etablert på Fauske og har 250 mottaksplasser. Corvita Care AS er etablert i Sulitjelma med 185 plasser.

UDI bygger på at mottakene skal ha 80% belegg på sine mottaksplasser, men presiserer at ved et større antall ankomster av flykninger, vil en måtte forvente at mottakene blir fylt opp over de 80%.

Det er per i dag en forventet botid i ordinære mottak på 70 dager. Dette er snittallene som UDI refererer til, i tillegg formidler UDI at dette kan øke da en ser en synkende trend på bosetting av flykninger i kommuner enn tidligere. Den lave botiden ses i sammenheng med det store antallet flykninger fra Ukraina som har kortere vei fra de ankommer, til de får innvilget bosetting. Her vil det kunne framkomme ny informasjon fra UDI, da det skal være et møte mellom UDI og Fauske kommune etter at saken er skrevet.

Botiden for enslige mindreårige er lengre enn for flykninger i ordinære mottak, og ses i sammenheng med at de i hovedsak ikke kommer Ukraina og dermed ikke har de samme rettighetene. Det er viktig å merke seg at denne orienteringen omhandler opprettelsen av flyktningmottak i Fauske kommune. Det må ikke forveksles med ansvaret kommunen har for bosetting av ordinære flykninger, jf. tidligere vedtak i kommunestyret.

Dialog

Per i dag er det opprettet dialog med alle tre mottakene. Fauske kommune skal opprettholde denne kontakten gjennom en kontaktperson for hvert mottak, og det bidrar til at en har bedre oversikt på informasjonen som blir gitt fra mottakene til Fauske kommune og motsatt. Dialogen som har vært fram til nå har vært god, løsningsorientert og med et fokus på å gjøre det best mulig for de som bor i mottakene.

Kommunale oppgaver

Skole:

- Elever i alderen 6-16 år har rett på grunnskole
- Elever i alderen 16-18 år har rett på følgende
 - Elever som har gjennomført grunnskole tilsvarende 9 år i hjemlandet, VGS introduksjonsklasse for å kvalifisere seg til ordinært løp i VGS (Saltdal VGS).
 - Elever som ikke har gjennomført grunnskole tilsvarende 9 år, grunnskole i ett år for å kvalifisere seg for VGS (Fauske Kommune).
 - Personer over 18 år har rett til 175 timer norsk og 25 timers samfunnsfagundervisning

Helse:

- Alle beboere har likelydende rettigheter til helsebistand tilsvarende de som er bosatt i Fauske kommune. Beboere i mottak har ikke krav på fastlege

Barnehage:

- Barnehageplass for barn i mottak er ikke en lovpålagt oppgave.

Økonomi

Den økonomiske oppbygningen av tilskudd til Fauske kommune er som følger.

Det utbetales ett tilskudd for å være mottakskommune. Dette tilskuddet er uavhengig av antall mottak som er etablert i kommunen. Videre utbetales det et tilskudd for hver plass som er opprettet i de forskjellige mottakene, og i dette tilfellet; ordinært mottak og mottak for enslige mindreårige.

Det gis også tilskudd til barn og unge som har krav på grunnskoleopplæring og til voksne for opplæring i norsk og samfunnsfag. Det gis også et tilskudd til opplæring i VGS, men blir ikke tatt med videre da det ikke berører Fauske kommune.

Utgifter og inntekter

Budsjett for drift av kommunal tjenester er ikke klar i det saken skrives, og det vil presenteres i møtet, og legges ved saken i den videre behandlingen.

Samarbeid med frivilligheten

Frivilligheten er ikke tatt med i estimatet for kostnader, dette for det ikke er en lovpålagt oppgave. Frivilligheten spiller allerede en viktig rolle for at fauskesamfunnet skal lykkes som vertskommune for flyktningmottak. Det vil være viktig med et godt samspill mellom frivilligheten, mottakene og kommunen. Alle partene er avhengige av hverandre, og hvordan dette samspillet skal se ut er for tidlig å stadfeste. Fauske kommune har allerede satt i gang denne dialogen. Det er tatt kontakt med frivilligheten, og kommunen vil bidra inn i dette arbeidet.

Organisering av kommunalt tilbud

Kommunalt tilbud til beboere i mottakene er organisert på følgende måte

Helse:

- Flyktninglege og helsepersonell er organisert i Blålysbygget.

Skole:

- Hauan er mottaksskole for elever i grunnskolealder boende i mottak.
- Elever som har rett på grunnskole men er over 16 år får sitt tilbud ved Fauske VGS
- Beboere over 18 år får sin opplæring i Hauan
 - Kravet på opplæring faller bort når det er søkt om asyl med kollektiv beskyttelse som grunnlag.

Flyktningkontoret:

- Flyttes til administrasjonsbygget, 3.etg i de ledige kontorlokalene etter at flere ledere og medarbeidere har flyttet til Blålysbygget. Løsningen for flyktningkontoret skal vare inntil videre. Hele situasjonen er dynamisk både med hensyn til asylantenes botid i kommunen, behov, osv.

Saksbehandlers vurdering:

Kommunedirektøren bemerker at det er en krevende oppgave for en kommune å få så mange flyktninger så brått på. Fauske kommune hadde liten eller ingen mulighet til å forberede seg. Belastningen så langt på det kommunale tjenesteapparatet har vært stor. Det er gledelig at en nå har fått til en organisering som kommunen mener at vil tjene beboerne i mottakene på en god måte. Fauske kommune gir lovpålagte oppgaver til beboerne i mottakene, og slik det er organisert vil det ikke medføre en stor merbelastning for eksisterende tjenestetilbud. Det er dog knyttet stor usikkerhet knyttet til den økonomiske situasjonen.

Oppdaterte tall og oversikter legges fram muntlig i møte.

Ellen Beate Lundberg
kommunedirektør

FAUSKE KOMMUNE

SAKSPAPIR

	JournalpostID: 23/26007	
	Arkiv sakID.: 22/1788	Saksbehandler: Reidunn Bjørnådal Storli
Sak nr.		Dato
084/23	Formannskap	19.10.2023
088/23	Kommunestyre	16.11.2023

Ny anmodning om bosetting av flyktninger 2023

Justert anmodning

Vedtak som innstilling fra Formannskap - 19.10.2023

Innstilling til kommunestyret:

Fauske kommunestyre opprettholder kommunestyrevedtaket i sak 98/22 om bosetting av flyktninger, og svarer nei til IMDi i deres henvendelse om å bosette ytterligere 20 flyktninger i 2023.

Kommunedirektørens forslag til innstilling:

Fauske kommunestyre opprettholder kommunestyrevedtaket i sak 98/22 om bosetting av flyktninger, og svarer nei til IMDi i deres henvendelse om å bosette ytterligere 20 flyktninger i 2023.

Formannskap 19.10.2023:

Behandling:

Kommunedirektørens forslag til innstilling ble vedtatt med 6 (2AP, 1FRP, 2H, 1SP) mot 1 (1SV) stemme.

FOR- 084/23 Vedtak:

Innstilling til kommunestyret:

Fauske kommunestyre opprettholder kommunestyrevedtaket i sak 98/22 om bosetting av flyktninger, og svarer nei til IMDi i deres henvendelse om å bosette ytterligere 20 flyktninger i 2023.

Vedlegg:

31.05.2023

Justert oppmodning om busetting 2023 - Fauske-Fuossko kommune

1578744

Sammendrag:

I brev av 31.05.23 er Fauske kommune anmodet av Integrerings- og mangfoldsdirektoratet (IMDi) om å bosette til sammen 60 flyktninger i 2023. Dette er en økning fra 40 bosettinger i 2023. Den justerte anmodningen om bosetting av flyktninger kommer som følge av at flyktningestrømmen fra Ukraina fortsetter å øke etter Russlands invasjon. I Europa er det mer enn 8 millioner mennesker som er fordrevet fra Ukraina.

Oppdaterte prognoser fra Utlendingsdirektoratet (UDI) viser et økt bosettingsbehov i norske kommuner inneværende år. Behovet er dermed større enn det som lå til grunn da anmodning om bosetting ble sendt ut i fjor. UDI har justert anmodning om å bosette til sammen 38 000 flyktninger i 2023.

IMDi har fått innspill fra fylkeskommunene i arbeidet med å fordele anmodningstall til kommunene. Det

er de samme kriteriene og vurderinger for anmodningen som i opprinnelig anmodning for 2023. Kommunen oppfordres til å fatte vedtak i tråd med anmodningen. Vedtaket skal ikke inkludere familiegjenforeninger eller andre reservasjoner.

Følgende vedtak ble fattet i kommunestyret 14.12.22 i sak 98/22:

Fauske kommune ønsker å hjelpe flyktingene som kommer fra Ukraina som følge av krigen mot landet deres. Det beskrives at flere millioner ukrainere går mot en vinter uten tilgang til både strøm og vann. Fauske kommune gir IMDi svar om at vi etter 1.1.2023 er klar til å ta imot 20 flyktinger fra Ukraina, og at vi i løpet av 2023 også er klar til å ta i mot ytterligere 20. Ved ev senere anmodning i 2023 om å ta i mot flere flyktinger ønsker vi ny sak til kommunestyret.

Fauske kommunen må strekke ut en hjelpende hånd i den vanskelige tiden for befolkningen i Ukraina. Flyktingene fra Ukraina må så snart som det er praktisk mulig integreres i Fauske innen både barnehage, skole og arbeidsliv. Befolkningen fra Ukraina vil kunne bli en flott ressurs for Fauske på mange områder.

Fristen for å svare var 31.08.23. I brev av 05.07.23 ble fristen utsatt til 26.10.23.

Saksopplysninger:

I 2022 bosatte Fauske kommune 50 flyktinger. I 2023 er det til nå bosatt 35 flyktinger.

I mai i år åpnet Nord- Norsk Mottakssenter et asylmottak for enslig mindreårige. De har plass for inntil 30 ungdommer i alderen 15 – 18 år. Kontrakten med UDI er på 6 år, med mulighet for forlengelse på inntil 4 år.

I juli måned ble kommunen varslet om at to andre private aktører hadde vunnet anbud hos UDI på drift av asylmottak i Fauske kommune. Disse mottakene åpnet primo og medio august.

Mottaksdrift Nor AS har åpnet asylmottak med 250 ordinære mottaksplasser. Lokasjon er Brygga hotell, Seljestua, egne boliger i Fauske kommune samt Lundhøgda camping. Kontraktsinngåelse er på 3 år med mulig forlengelse på inntil 2 år.

Det siste anbudet er vunnet av Corvita Care AS som har åpnet mottak med 185 ordinære mottaksplasser med lokasjon Sulitjelma hotell. Kontraktsinngåelse er på 3 år med mulighet for forlengelse på inntil 2 år.

Alle mottakene er i full drift. Samlet sett medfører dette at Fauske kommune er vertskommune for, og skal levere ulike tjenester til inntil 465 flyktinger i tillegg de de flyktingene vi bosetter i kommunen. Ytterligere kan det ventes at noen flyktinger vil ta seg ut til kommunen på egen hånd ved hjelp av slekt, familie og venner (Alternativ mottaksplass – AMOT)

Kommunen har ingen påvirkning på hvilke og hvor mange aktører som søker om å opprette mottak etter anbud fra UDI, eller hvilken type mottak. Kommunen bestemmer kun hvor mange flyktinger man selv velger å bosette etter anmodning fra IMDi.

Fauske kommune har tidligere i årene 2015 og 2016 vært i en lignende situasjon. Da bosatte kommunen rundt 50 flyktinger i året, og det var asylmottak i både Røvika, i sentrum og i Sulitjelma. Mottakene hadde den gang til sammen 250 mottaksplasser.

Saksbehandlers vurdering:

Krigen i Ukraina og den flyktingestrømmen vi nå ser i Europa er et felles anliggende for alle nasjoner. Å

bidra til å hjelpe mennesker som drives på flukt fra krig og ødeleggelse fremstår som en selvfølgelighet. Det er et viktig samfunnsansvar som Fauske kommune også tar del i.

Fauske kommune bosatte nær 50 flyktninger i 2022 og har forpliktet seg til å bosette 40 i 2023. Så langt i 2023 er det bosatt 35 flyktninger. På 1,5 år har dermed kommunen bosatt 76 flyktninger, og vil i løpet av 2 år ha bosatt 90 flyktninger. Kommunen har også forpliktelse til å følge opp de flyktningene som ble bosatt før 2022. Det er gjort en betydelig innsats spesielt fra integreringsavdelingen med å bosette mange flyktninger på kort tid.

I løpet av kort tid har Fauske kommune også fått ansvar for å levere tjenester til inntil 465 flyktninger som bor på 3 ulike asylmottak i kommunen.

Flyktningene som kommer til Fauske vil ha ulike rettigheter avhengig av om de bor på mottak, er bosatt eller bor hos venner/ familie (AMOT). Felles for alle er at de har ulike rettigheter ift. helsehjelp, barnehage og skole.

Fra ulike fagenheter meldes det om bekymring for hvordan vi klarer å håndtere den omfattende bosettingen på så kort tid. Dette i en tid hvor kommunen har betydelige utfordringer med å håndtere daglig drift. Kommunens forpliktelser i forbindelse med opprettelse av 3 asylmottak i kommunen gjør at bekymringene øker. Bekymringene er i hovedsak bakgrunn i følgende forhold:

1. Utfordrende boligsituasjon

Kommunen har få kommunalt eide boliger, og boligkontoret har en omfattende jobb med å skaffe egnede boliger på det private leiemarkedet.

Fra NAV og Boligkontoret vurderes det at leiemarkedet for bolig/ leilighet i Fauske er under kraftig press, spesielt for vanskeligstilte. Bosetting av flyktninger i kommunene har ført til en kraftig økning i etterspørselen etter boliger. Dette rammer spesielt de som er vanskeligst stilt på boligmarkedet. NAV opplever at flere sliter med å skaffe seg en egnet bolig og ser også at den økte etterspørselen for boliger medfører økte leiekostnader, som bla. også kan bidra til økte sosialhjelpsutgifter.

NAV skal medvirke slik at personer som ikke selv kan ivareta sine interesser på boligmarkedet får en egnet bolig. En forutsetning er et velfungerende boligmarked. Dvs. et marked der folk flest kan skaffe seg en god bolig til en passende pris. For å imøtekomme den økte etterspørselen på boligmarkedet bør kommunen vurdere behovet for ny boligbygging for å få et mer velfungerende boligmarked. Kommunen har imidlertid ikke mulighet til å bygge eller kjøpe boliger den tid kommunen er i ROBEK.

2. Kapasitet og personellmangel

Kommunen opplever en betydelig kapasitet og personellmangel. Tjenestene er skalert ned, og har ingen reservekapasitet. Integreringstilskuddet skal kunne bidra til økning av personell, men det er krevende å få tak i kvalifisert personell, og det er stor vikarmangel. Dette gjelder innenfor flere tjenesteområder som legetjenesten, grunnskole og voksenpedagogisk, barnehage, helsestasjon og skolehelsetjenesten, rus- og psykisk helsetjeneste med flere. Ved utlysning av enkelte stillinger er det få eller ingen kvalifisert søkere. Det er sterk konkurranse i og mellom kommunene om kvalifisert arbeidskraft. Oppskalering av tjenester krever betydelig bruk av lederressurser.

Det er økende arbeidspress og økt ressursbehov i store deler av tjenesteområdene uavhengig av bosetting av ytterligere flere flyktninger. Etter opprettelsen av 3 asylmottak er det store utfordringer

med tjenesteleveransen spesielt for skole og helsetjenesten. Kapasitetsutfordringene ved en ytterligere økning i bosettingstall vil kunne bli svært vanskelig å håndtere.

- NAV melder om økt ressursbehov på 1,5 årsverk dersom vi skal bosette ytterligere 20 flyktninger. Det meldes om økt ressursbehov på 1 årsverk for å kunne følge opp de flyktningene vi allerede har bosatt.
- Integreringsavdelingen vil ha behov for en ressursøkning på 3-4 årsverk dersom bosettingen øker med ytterligere 20.
- Plass på integreringsavdelingen, integreringsavdelingen vokser seg ut av eksisterende lokaler: For å løse oppgaven med undervisning til bosatte på mottak økes kapasitetsutnyttelsen på integreringsavdelingens lokaler til fulle. Dersom elevtallet skal økes ytterligere må kommunen finne andre egnede lokaler, noe som innebærer at man må leie lokaler med de utgifter det medfører.
- Skole: Dersom det bosettes familier som har barn i grunnskolealder kan det medføre økt behov for ansettelse av pedagog/ språkassistent.
- Barnehage: Kommunen har etter hovedopptak ingen ledige barnehageplasser i Fauske sentrum, i Valnesfjord eller Sulitjelma. Det er ledige barnehageplasser i Kvitre barnehage som er vanskelig for flyktningene å benytte seg av da flyktningene sjelden har bil. Sulitjelma barnehage har fire barn på venteliste fra 01.01.24. Det vil være mulig å ta inn flere barn enn de som i dag står på ventelisten dersom lokalene bygges om slik at hele biblioteket blir en del av barnehagen. Dette innebærer en større utbygging. Det vil måtte ansettes flere pedagoger/ fagarbeidere. Barnehagene i Fauske sentrum har flere barn på venteliste. Kapasiteten kan økes både i Valnesfjord og i Fauske sentrum dersom det ansettes flere pedagoger/ fagarbeidere.
- Alle deler av helsetjenesten har kapasitetsutfordringer og det er utfordrende å få tak i kvalifisert personell.
- Tannhelsetjeneste er en del av tilbudet flyktninger skal ha når de blir bosatt i en kommune. Bosatte flyktninger må til Bodø for time hos tannlege, da tannhelsetjenesten i Fauske ikke har kapasitet. Også i Bodø er det kapasitetsutfordringer. Som ny i Norge vil flyktningene ofte ha behov for følge av miljøarbeider fra Integreringsavdelingen.

3. Fauske kommunes økonomiske utfordringer

Kommunen er i en økonomisk krevende situasjon. Omstillingen som har pågått over år krever fremdeles oppfølging og endring på flere områder. Samtidig skal daglig drift ivaretas, og Fauske står fortsatt foran flere vanskelige omstillinger. Konsekvensene av den økonomiske situasjonen har medført at driften er redusert. Det innebærer at tjenestene er svært presset. Kommunens oppgaver i forbindelse med opprettelsen av 3 nye asylmottak setter kommunens økonomi under ytterligere press.

Oppsummering:

Fauske kommune både ønsker og skal bidra i den viktige samfunnsoppgaven det er å hjelpe mennesker på flukt fra krig og nød. Fauske kommune ønsker å være et godt vertskap og en god kommune for flyktninger å bosettes i. Flyktningene som kommer til Fauske representerer en ressurs, den tid vi greier integrere dem godt i samfunnet. Kommunen har tidligere sagt ja til bosetting av til sammen 90 flyktninger i 2022 og 23. Fauske kommune er i tillegg vertskap for 3 asylmottak med inntil 465 beboere. Sett i lys av ovenfor nevnte faktorer er det kommunedirektørens vurdering at Fauske kommune ikke bosetter ytterligere 20 flyktninger i 2023 som anmodet fra IMDI.

Ellen Beate Lundberg
kommunedirektør



Fauske-Fuossko kommune
Postboks 93
8201 FAUSKE

Dykkar ref.:

Vår ref.: 22/39404

Dato: 31.05.2023

Justert oppmoding om busetting 2023 - Fauske-Fuossko kommune

Integrerings- og mangfoldsdirektoratet (IMDi) ber om at brevet vert distribuert til:

- Ordfører
- Kommunedirektør/byrådsleiar

Det ekstraordinært høge talet på flyktningar frå Ukraina held fram med å vekse som resultat av Russland sin invasjon i februar 2022. Dei humanitære følgjene er dramatiske i Ukraina. I Europa er det meir enn 8 millionar fordrivne menneske frå Ukraina.

Då krigen starta, oppmoda IMDi alle kommunane i landet om å busette flyktningar. Til saman busette Noreg rekordmange flyktningar på kort tid. Kommunane har gjort ein særskilt viktig innsats for å handtere situasjonen. Det har aldri kome så mange flyktningar til Noreg i moderne tid, og det kjem stadig ukrainske flyktningar over grensa til Noreg.

Kommunane har ei nøkkelrolle i busettinga og integreringa av flyktningane som kjem til Noreg. Tilbakemeldinga frå oppmodinga for 2023 viser at det framleis er stor vilje til å busette flyktningar. Samstundes er behovet for busetting i Noreg større enn den kapasiteten kommunane har meldt inn.

Oppdaterte prognoser frå utlendingsforvaltinga peiker på eit økt busettingsbehov i inneverande år. Behovet er dermed større enn det som låg til grunn då oppmodinga vart sendt i fjor. Det er no naudsynt å auke talet på busettingsplassar. IMDi sender difor ei justert oppmoding om å busette til saman 38 000 flyktningar i 2023.

Innsatsen kommunane gjer for busetting og integrering av flyktningar i Noreg vert minst like viktig i tida framover. Talet som kommunane vedtek og gjer tilgjengeleg for busetting, vil ha ei

avgjerande betydning for vår samla evne til å ta hand om flyktningane som kjem til Noreg. Det er viktig at kapasiteten til å busette flyktningar justerast i tråd med det nye behovet. Vi oppfordrar difor kommunane til å fatte vedtak i tråd med oppmodinga.

Regjeringa har foreslått fleire verkemidlar for å støtte kommunane i arbeidet med å auke busettinga. Det er eit forslag i revidert nasjonalbudsjett for 2023 at kommunane får eit ekstra tilskot på 50 000 kroner for kvar flyktning dei busetter utover opphavleg oppmoding frå IMDi i november. IMDi vil samstundes bidra med støtte og rettleiing til kommunane for vidare busetting og integrering av flyktningar i året som kjem.

Justert oppmoding for 2023

IMDi har fått innspel frå fylkeskommunane i arbeidet med fordelinga av oppmodningstalet til kommunane. Ettersom dette er ei justert oppmoding, ligg dei same oppmodingskriteria og vurderingane for 2023 til grunn som i den opphavlege oppmodinga for i år.

Med bakgrunn i den nye situasjonen oppmodar IMDi difor Fauske-Fuosso kommune om å busette til saman 60 flyktningar i 2023. Dette er ein auke frå 40 busettingsplassar i 2023.

Behovet for busetting av desse flyktningane gjeld for heile året og ein kan vente fordelingar utover året.

Plassar som ikkje vert nytta i 2023 overførast ikkje til 2024. Personar som er søkt ut til kommunen i 2023, men som først vert registrert som busett etter årsskiftet, vil telje på kommunens vedtak for 2024. Dette er ei vidareføring av gjeldande praksis.

Svar på oppmodinga

Vi ber om at det kjem tydeleg fram av vedtaket kor mange flyktningar kommunen vedtek å busette i 2023. Vi oppfordrar til å gjere vedtak i tråd med talet det er oppmoda om. Vedtaket skal ikkje inkludere familiegjenforeina eller innehalde andre reservasjonar.

Vi har behov for raskt svar. Ver difor venleg og svar på denne oppmodinga så snart som mogleg, og seinast innan 31. august 2023. Viss det ikkje er mogleg å sakshandsame innan fristen, ber vi om beskjed om når svaret kan vere klart. Vi legg til grunn at busettinga i kommunen kan halde fram i påvente av politisk handsaming i kommunen, i tråd med gjeldande praksis.

Når det er gjort eit vedtak, ber vi kommunen om å:

- sende skriftleg kopi av vedtaket til post@imdi.no med kopi til KS ved nina.gran@ks.no og til fylkeskommunen
- registrere vedtakstalet i IMDi sitt fagsystem for busetting (IMDinett) etter at oppmodinga er mottatt digitalt

Kontakt

Ta kontakt med IMDi ved spørsmål kring oppmodinga.

IMDi sitt kontaktsenter har telefon 40 00 19 60 og e-post: post@imdi.no.

Med venleg helsing,
for Integrerings- og mangfaldsdirektoratet,

Lisbeth Fransplass Røren
Konstituert direktør

Mottakarar:

Fauske-Fuosso kommune

Kopimottakarar:

KS-kommunesektorens organisasjon
Nordland fylkeskommune

FAUSKE KOMMUNE

SAKSPAPIR

	JournalpostID: 23/32358	
	Arkiv sakID.: 23/4687	Saksbehandler: Erik Alvestad
Sak nr.		Dato
086/23	Formannskap	19.10.2023
089/23	Kommunestyre	16.11.2023

Oversikt over lærerressurser i Fauskeskolen Oppfølging fra kommunestyret

Vedtak som innstilling fra Formannskap - 19.10.2023

Innstilling til kommunestyret:

Oversikten over lærerressurser i Fauskeskolen tas til orientering.

Kommunedirektørens forslag til innstilling:

Oversikten over lærerressurser i Fauskeskolen tas til orientering.

Formannskap 19.10.2023:

Behandling:

Kommunedirektørens forslag til innstilling ble enstemmig vedtatt.

FOR- 086/23 Vedtak:

Innstilling til kommunestyret:

Oversikten over lærerressurser i Fauskeskolen tas til orientering.

Vedlegg:

09.10.2023

Lærerressurser Fauskeskolen

1593997

Sammendrag:

Tilstandsrapport for grunnskolen 2023, sak 035/23, ble behandlet i kommunestyret 15.juni 2023. I forbindelse med saksbehandlingen fremkom følgende fra kommunestyret:

En av sakene som kommunestyret ba kommunedirektøren fremme er: *Oversikt over lærerressurser i Fauskeskolen.*

Saksopplysninger:

Etter at ny læreplan ble innført i 2020 har det vært jobbet med å oppdatere læreverk for alle skoler og klasser. Nye læreverk har gradvis blitt innført i tråd med at forlagene har utviklet læreverk etter ny læreplan, samt at det har vært tilgjengelig økonomiske ressurser til innkjøp.

Skolene i Fauske har egne budsjett for innkjøp av bøker. Skoleeier disponerer også midler til dette formålet, disse midlene benyttes til lærerressurser som er felles for alle skoler. I forbindelse med ny læreplan har utdanningsdirektoratet bidratt med økonomi både til digitale ressurser og fysiske bøker. Ikke minst har kommunestyret bevilget kroner 300.000 som kom godt med for skolene.

Fauskeskolene har i dag en kombinasjon av fysiske bøker og digitale læreverk. Leverandøren Aschehough univers dekker alle teoretiske fag digitalt. I tillegg kan det kjøpes fysiske grunnbøker og arbeidsbøker. Skolene har gjort litt ulike prioriteringer med tanke på hvilke klassesertrinn som har fysiske

bøker i tillegg til digital ressurs. Skolene har i tillegg til de læreverk som er innkjøpt tilgang til fagstoff via ulike aktører på nett for å supplere aktuelle tema. Tidligere læreverk benyttes der disse er i tråd med dagen kompetansemål.

Sulitjelma skole er en fådelt skole og har dermed sammenslåtte klasser. I praksis må for eksempel 8.-10. trinn ha et antall bøker i fag tilsvarende det totale elevantallet for 8.-10. trinn, noe som er økonomisk utfordrende for skolen.

Digitale ressurser:

I tillegg til lærebøker og digitale ressurser som støtter læreverkene Fauskeskolen benytter har skolene tilgang til ulike applikasjoner. Det er lagt vekt på å ha gode tilleggsressurser særlig i forbindelse med leseopplæring.

Fauskeskolen har etter at dagens læreplan ble innført i 2020 kjøpt inn nye læreverk som skal dekke alle fag i form av fysiske bøker eller digitale bøker. Elevene har dermed tilgang til en kombinasjon av fysiske og digitale ressurser.

I tillegg til lærerressurser oppgitt i vedlegget henter skolene ressurser fra andre kilder etter behov. Lærere har metodefrihet og står dermed fritt i bruk undervisningsmateriell. Hovedsaken er at lærere sørger for at elevene i størst mulig grad får en variert, interessant og god undervisning, og at kompetansemålene i læreplanen oppnås.

I vedlegg til saken ligger oversikt over fysiske bøker og digitale ressurser som benyttes i Fauskeskolen. Samme læreverk benyttes på alle skoler. Felles læreverk vil blant annet gjøre faglige diskusjoner mellom skolene enklere. Elever vil få samme læreverk ved skolebytte innad i kommunen. I Fauske har alle skolene tilgang til applikasjoner som er kjøpt inn felles til alle skolene. I tillegg har skolene frihet til å supplere med andre applikasjoner etter eget ønske. Det jobbes videre med å skaffe elevene fysiske bøker innenfor årets budsjetttrammer. Likhet mellom skolene vil da bli et viktig prinsipp å ivareta.

Saksbehandlers vurdering:

Saksbehandler vurderer at Fauskeskolene i dag har tilfredstillende dekning av lærerressurser i alle fag for de ulike klassetrinn. Det må i noen tilfeller etterfylles med fysiske bøker for enkelte trinn. Det må fortsatt påregnes å bruke betydelige ressurser i forbindelse med innkjøp av engangsbøker for elevene i småskolen, samt kjøp av digitale lærerressurser. I tillegg har fysiske lærebøker begrenset levetid både på grunn av slitasje og faglig oppdatering.

Det er i dag en pågående nasjonal diskusjon knyttet til skjermbruk i skolene. Digitale lærerressurser krever skjermbruk og vil fortsatt være en del av læringsressursene i Fauskeskolen. Vi skal ta inn over oss forskning på området og tilstrebe en fornuftig vektning av undervisning med og uten skjerm. I henhold til læreplanverket skal elevene ha opplæring i digital kompetanse. Digital kompetanse er nødvendig for å gjennomføre kartleggingsprøver, nasjonale prøver og elevundersøkelsen.

Ellen Beate Lundberg
kommunedirektør

OVERSIKT LÆRERESSURSER (bøker) FAUSKESKOLEN

Angi om det er fysiske bøker, eller digitale læremidler. Ta også med apper som f.eks Aski-Raski

Fysiske bøker fra Aschehoug

	Norsk	Engelsk	Matematikk	Sam.fag	Naturfag	KRLE	KOMMENTARER
Vestmyra							
1. kl	Fabel 1	Quest 1	Matemagisk 1	Aschehoug digital	Aschehoug digital	Aschehoug digital	
2. kl	Fabel 2	Quest 2	Matemagisk 2	Aschehoug digital	Aschehoug digital	Aschehoug digital	
3. kl	Fabel 3	Quest 3	Matemagisk 3	Aschehoug digital	Aschehoug digital	Aschehoug digital	
4.kl	Fabel 4	Quest 4	Matemagisk 4	Aschehoug digital	Aschehoug digital	Aschehoug digital	
5.kl	Fabel 5	Quest 5	Matemagisk 5	Arena 5	Solaris 5	Store spørsmål 5-7	Følger også med arbeidsbok i norsk, engelsk og matematikk
6.kl	Fabel 6	Quest 6	Matemagisk 6	Arena 6	Solaris 6	Store spørsmål 5-7	
7. kl	Fabel 7	Quest 7	Matemagisk 7	Arena 7	Solaris 7	Store spørsmål 5-7	
8.kl	Fabel 8 digital	Stages 8	Matemagisk 8	Arena 8	Solaris 8	Store spørsmål 8-10	Norsk på u-trinnet bruker også Fabel digital ressurs
9. kl	Fabel 9 digital	Stages 9	Matemagisk 9	Arena 9	Solaris 9	Store spørsmål 8-10	
10.kl	Fabel 10 digital	Stages 10	Matemagisk 10	Arena 10	Solaris 10	Store spørsmål 8-10	
	Digitale læringsressurser						
1.-7.	Aschehoug Univers Barneskole						
8.-10.	Aschehoug Univers Ungdomskole						
	Aski Raski - leseopplæring/kartlegging						
	iMal - bokstavlæring, lese og skrivestart						
	Relemo - lesetrening						
	Kikora- matematikk						
Valnesfjord							
1. kl	Fabel 1	Quest 1	Matemagisk 1	Aschehoug digital/Arena 1-2	Aschehoug digital/Solaris 1-2	Aschehoug digital/Store spørsmål 1-2	1. og 2. klasse deler ett klassesett med Store spørsmål 1-2, Arena 1-2 og Solaris 1-2
2.kl	Fabel 2	Quest 2	Matemagisk 2	Aschehoug digital/Arena 1-2	Aschehoug digital/Solaris 1-2	Aschehoug digital/Store spørsmål 1-2	
3.kl	Fabel 3	Quest 3	Matemagisk 3	Aschehoug digital/Arena 3-4	Aschehoug digital/Solaris 3-4	Aschehoug digital	3. og 4. klasse deler ett klassesett med Arena 3-4, Solaris 3-4
4.kl	Fabel 4	Quest 4	Matemagisk 4	Aschehoug digital/Arena 3-4	Aschehoug digital/Solaris 3-4	Aschehoug digital	
5.kl	Fabel 5	Quest 5	Matemagisk 5	Arena 5	Solaris 5	Aschehoug digital	
6.kl	Fabel 6	Quest 6	Matemagisk 6	Aschehoug digital	Solaris 6	Aschehoug digital	
7. kl	Fabel 7	Quest 7	Matemagisk 7	Aschehoug digital	Solaris 7	Aschehoug digital	
8.kl	Fabel 8-10	Stages 8	Matemagisk 8	Arena 8	Solaris 8	Aschehoug digital	
9. kl	Fabel 8-10	Stages 9	Matemagisk 9	Arena 9	Solaris 9	Store spørsmål 8-10	
10.kl	Fabel 8-10	Stages 10	Matemagisk 10	Arena 10	Solaris 10	Store spørsmål 8-10	
	Digitale læringsressurser						
1.-7.	Aschehoug Univers Barneskole						
8.-10.	Aschehoug Univers Ungdomskole						
	Aski Raski - leseopplæring/kartlegging						
	iMal - bokstavlæring, lese og skrivestart						
	Kikora- matematikk						
	Relemo-lesetrening						
	Salaby						
	1 lærerlisens hos Cappelen Damm Utdanning						
Sultjelma							
1. kl	Zeppelin	Quest 1 arb.bok	Matemagisk 1	Arena 1-2	Solaris 1-2	Store spørsmål 1-2	Arbeidsbøker i matematikk på m.tr, samt regelbok til ungd.tr
2.kl	Zeppelin	Quest 2 arb.bok	Matemagisk 2	Arena 1-2	Solaris 1-2	Store spørsmål 1-2	
3.kl	Aschehoug dig/ Zalto	Quest 3, grunnbok	Matemagisk 3	Arena 3-4	Solaris 3-4	Store spørsmål 3-4	Engangsbøker i Krle, samf.fag og naturfag på 1.-4 brukes som fl.g bøker
4.kl	Aschehoug dig/ Zalto	Quest 3, grunnbok	Matemagisk 4	Arena 3-4	Solaris 3-4	Store spørsmål 3-4	
5.kl	Fabel 5	Quest 6	Matemagisk 5	Aschehoug digital	Aschehoug digital	Store spørsmål 5-7	Må fylle opp med klassesett i norsk på m.trinnet
6.kl	Fabel 6	Quest 6	Matemagisk 6	Aschehoug digital	Aschehoug digital	Store spørsmål 5-7	
7. kl	Fabel 7	Quest 6	Matemagisk 7	Aschehoug digital	Aschehoug digital	Store spørsmål 5-7	Ungd.tr har noen Arena 10, men ikke nok til kl.sett
8.kl	Fabel 8 digital	Stages, digitalt	Matemagisk 8	Arena 8	Aschehoug digital	Store spørsmål 8-10	
9. kl	Fabel 9 digital	Stages, digitalt	Matemagisk 9	Arena 9	Aschehoug digital	Store spørsmål 8-10	
10.kl	Fabel 10 digital	Stages, digitalt	Matemagisk 10	Arena 10	Aschehoug digital	Store spørsmål 8-10	
	Digitale læringsressurser						
1.-7.	Aschehoug Univers Barneskole						
8.-10.	Aschehoug Univers Ungdomskole						
	Aski Raski - leseopplæring/kartlegging						
	iMal - bokstavlæring, lese og skrivestart						
	Relemo lesetrening						
	salaby						
	Kikora- matematikk						
Finneid	Norsk	Engelsk	Matematikk				
1. kl	Fabel 1, Ukas ord	Quest 1	Matemagisk 1	Aschehoug digital	Aschehoug digital	Aschehoug digital	
2.kl	Fabel 2 arb.bok, Ukas ord	Quest 2 arb.bok	Matemagisk 2	Aschehoug digital	Aschehoug digital	Aschehoug digital	
3.kl	Fabel 3, Ukas Ord	Quest 3	Matemagisk 3	Aschehoug digital	Aschehoug digital	Aschehoug digital	
4.kl	Fabel 4, Ukas ord	Quest 4	Matemagisk 4	Aschehoug digital	Aschehoug digital	Aschehoug digital	
	Digitale læringsressurser						
	Aschehoug Univers Barneskole						
	Aski Raski - leseopplæring/kartlegging						
	iMal - bokstavlæring, lese og skrivestart						
	Relemo						
	Salaby						
	Grafogame						

På sporet
Regne
Telle

FAUSKE KOMMUNE

SAKSPAPIR

	JournalpostID: 23/32876	
	Arkiv sakID.: 23/4738	Saksbehandler: Laila Olsen Finvik
Sak nr.		Dato
087/23	Formannskap	19.10.2023
090/23	Kommunestyre	16.11.2023

Revidering av lokale retningslinjer knyttet til tilskudd til private barnehager

Vedtak som innstilling fra Formannskap - 19.10.2023

Innstilling til kommunestyret:

Kommunestyret godkjenner revidert utgave av Lokale retningslinjer knyttet til forskrift om tildeling av tilskudd til private barnehager.

Den reviderte utgaven erstatter Lokale retningslinjer knyttet til forskrift om tildeling av tilskudd til private barnehager som ble vedtatt i K-sak 077/22.

Revidert utgave gjøres gjeldende fra 01.11.2023.

Kommunedirektørens forslag til innstilling:

Kommunestyret godkjenner revidert utgave av Lokale retningslinjer knyttet til forskrift om tildeling av tilskudd til private barnehager.

Den reviderte utgaven erstatter Lokale retningslinjer knyttet til forskrift om tildeling av tilskudd til private barnehager som ble vedtatt i K-sak 077/22.

Revidert utgave gjøres gjeldende fra 01.11.2023.

Formannskap 19.10.2023:

Behandling:

Gisela Gulstad (H) stilte spørsmål med egen habilitet. Hun sitter i styret i privat barnehage.

Truls Aanstad (H) stilte spørsmål med egen habilitet. Han er indirekte eier av privat barnehage.

Marianne Tverå og Siv Anita Johnsen Brekke trådte inn under behandlingen.

Aanstad ble enstemmig erklært inhabil med hjemmel i forvaltningsloven § 6, første ledd, bokstav a og e.

Gulstad ble enstemmig erklært inhabil med hjemmel i forvaltningsloven § 6, første ledd, bokstav e.

Kommunedirektørens forslag til innstilling ble enstemmig vedtatt.

FOR- 087/23 Vedtak:

Innstilling til kommunestyret:

Kommunestyret godkjenner revidert utgave av Lokale retningslinjer knyttet til forskrift om tildeling av tilskudd til private barnehager.

Den reviderte utgaven erstatter Lokale retningslinjer knyttet til forskrift om tildeling av tilskudd til private barnehager som ble vedtatt i K-sak 077/22.

Revidert utgave gjøres gjeldende fra 01.11.2023.

Vedlegg:

09.10.2023

Lokale retningslinjer knyttet til forskrift om tildeling av tilskudd til private barnehager

1594178

Saksopplysninger:

Tildeling av tilskudd og refusjoner til private barnehager i Fauske kommune skjer i tråd med gjeldende barnehagelov, tilhørende forskrifter og lokale retningslinjer.

Lokale retningslinjer knyttet til forskrift om tildeling av tilskudd til private barnehager ble vedtatt i K-sak 077/22.

Formålet med de lokale retningslinjene er å presisere kommunens praktisering av forskriften for med dette å sikre likebehandling, forebygge misforståelser og bidra til forutsigbarhet for alle parter.

I henhold til forskriftens §12 fjerde ledd, får de private barnehagene driftstilskudd for småbarnsplass i tilskuddsårets sju første måneder, og driftstilskudd for storbarnsplass i årets fem siste måneder for barn som fyller 3 år i tilskuddsåret. Det betyr at 3-åringene regnes som små fram til 31.07 og som store fra 01.08 og ut tilskuddsåret.

I forbindelse med revidering av retningslinjene i 2022 ble punktet «Barnetall for august settes lik barnetall pr. 1.september», under rapportering av barn i ikke-kommunale barnehager, fjernet. Dette ble fjernet fordi man til enhver tid ville ha de reelle barnetallene.

Det ble ikke tatt hensyn til at Fauske kommune har samordnet opptak med oppstart av nytt barnehageår først 15 august. Det betyr at Fauske kommune regner 3-åringene som små til nytt barnehageopptak 15. august. Ved å telle barna 1. august blir §12 gjeldende. Da regnes 3-åringene som store fra 1. august. Dette medfører mindre tilskudd til private barnehager med mange 3-åringer.

Forankring i kommunalt planverk:

Lokale retningslinjer knyttet til forskrift om tildeling av tilskudd til private barnehager. Vedtatt i K-sak 077/22.

Saksbehandlers vurdering:

Fauske kommune teller 3-åringen som små frem til nytt barnehageår 15 august. For at tilskuddet til private barnehager skal bli korrekt, ut fra oppstart av nytt barnehageår, må lokale retningslinjer knyttet til forskrift om tildeling av tilskudd til private barnehager revideres. Punktet; «Barnetall for august settes lik barnetall pr. 1.september» under rapportering av barn i ikke-kommunale barnehager må tilføyes under pkt 5.

Ellen Beate Lundberg
kommunedirektør

**LOKALE RETNINGSLINJER KNYTTET TIL
FORSKRIFT OM TILDELING AV TILSKUDD TIL
PRIVATE BARNEHAGER
(REVIDERT UTGAVE)**



1. INNLEDNING

Tildeling av tilskudd og refusjoner til private barnehager i Fauske kommune skjer i tråd med gjeldende barnehagelov, tilhørende forskrifter og lokale retningslinjer.

Forvaltning av tilskuddsordninger og refusjoner til private barnehager er hjemlet i barnehageloven § 19 «Kommunalt tilskudd til godkjente private barnehager», Forskrift om tildeling av tilskudd til private barnehager og Forskrift om foreldrebetaling i barnehager.

I tillegg til sentrale føringer gjennom lov og forskrift, har kommunen gjennom forskriften §12 myndighet til å fastsette forhold og rutiner som har betydning for tilskuddet til private barnehager og barnehagenes refusjonsmuligheter. Slike føringer nedfelles i Lokale retningslinjer.

2. FORMÅL

Formålet med retningslinjene er å presisere kommunens praktisering av forskriften for med dette å sikre likebehandling, forebygge misforståelser og bidra til forutsigbarhet for alle parter.

3. HVEM RETNINGSLINJENE GJELDER FOR

Retningslinjene gjelder for alle godkjente private barnehager hvor kommunen har vedtatt å yte tilskudd. Kommunens finansieringsplikt begrenser seg til det antall barn det er plass til innenfor barnehagens godkjenning, og som er omfattet av den private barnehagens opptakskriterier.

Oversikt over barnehagene som omfattes av forskriften i Fauske kommune:

- Kvitre barnehage, Ulna
- Læringsverkstedet Medås
gårdsbarnehage
- Lyngheia barnehage
- Fauske idrettsbarnehage
- Stemland gårdsbarnehage

4. VEDTAK OG UTBETALINGER

Beregning av tilskudd:

I henhold til § 3 i Forskrift om tildeling av tilskudd til private barnehager er grunnlaget for beregning av tilskuddssatser basert på kommuneregnskapet og barnetall to år før tilskuddsåret. Driftstilskuddet skal beregnes ut fra gjennomsnittlige ordinære driftsutgifter per heltidsplass i tilsvarende kommunale ordinære barnehager, fratrukket administrasjonsutgifter, pensjonsutgifter og arbeidsgiveravgift på pensjonsutgifter. Det er en direkte sammenheng mellom driftsnivået i

kommunale barnehager og driftstilskudd til private barnehager. Kostnadene som legges til grunn er hentet fra funksjon 201 Barnehage og 221 Barnehagelokaler og skyss.

- Det fastsettes en sats for barn over tre år og en sats for barn under tre år.
- Beregningen av pensjonspåslag, administrasjonspåslag og kapitaltilskudd tildeles sammen med tilskuddsatsene. Hvordan dette skal beregnes fremgår av i §§ 4, 5 og 6.
- Dokumentasjon av beregningene legges ved vedtakene til hver barnehage.
- Kommunen skal fatte vedtak om sats senest 31. oktober i året før tilskuddsåret jfr. forskriftens § 9.
- Utbetaling av tilskudd skjer kvartalvis og forskuddsvis i Fauske kommune. Det foretas avregning for hvert kvartal.

Utbetaling av tilskudd skjer etter følgende modell i Fauske kommune:

Utbetaling 15.januar	Utbetaling 15. april	Utbetaling 15. juli	Utbetaling 15.oktober
Forskuddsbetaling for januar-mars basert på barnetall pr den 1.hver måned. Tallene hentes fra hypernett den 1. i utbetalingsmåneden.	Forskuddsbetaling for april-juni basert på barnetall pr den 1.hver måned. Tallene hentes fra hypernett den 1. i utbetalingsmåneden.	Forskuddsbetaling for juli-september basert på barnetall pr den 1.hver måned. Tallene hentes fra hypernett den 1. i utbetalingsmåneden.	Forskuddsbetaling for oktober-desember basert på barnetall pr den 1.hver måned. Tallene hentes fra hypernett den 1. i utbetalingsmåneden.
4. kvartal foregående år avregnes	1.kvartal inneværende år avregnes.	2.kvartal inneværende år avregnes.	3.kvartal inneværende år avregnes.

Tilskuddssatsen beregnes ut fra følgende kriterier:

Beregningen av antall heltidsplasser i kommunale barnehager foretas på bakgrunn av opplysninger liggende i IST hypernett, og beregningen av driftstilskuddet er i samsvar med forskriftens § 3.

5. TELLETIDSPUNKT

Rapportering av barn i private barnehager:

Fauske kommune kan i følge forskrift § 12 vedta lokale retningslinjer som bestemmer at de private barnehagene skal rapportere om antall barn, barnas alder og oppholdstid ved flere tidspunkt i tilskuddsåret, og hva som skal til for at tilskuddet skal endres i løpet av året.

Det rapporteres følgende i Fauske kommune:

- Pr 15/12 rapportering BASIL, barnehagens årsmelding.
- Oppdaterte barnelister hentes ut fra hypernett pr den 1. i hver måned og utbetalingen skjer forskuddsvis og kvartalsvis ut fra faktisk barnetall.
- Barnetall for august settes lik barnetall pr. 1. september.

Barnehageeier skal sørge for at opplysningene om antall barn, barnas alder og oppholdstid er korrekte og i overensstemmelse med barnehagens godkjenning. Med i rapporteringen skal kun barn som går i barnehagen på rapporteringstidspunktet. Med det menes når foresatte har undertegnet kontrakt, betaler for og har tatt i bruk barnehageplassen. Barnehagene må registrere faktisk oppstartsdato i hypernett for barn som skal begynne i september til desember, og ikke sette oppstart i august dersom dette ikke er reelt.

Telling av store og små barn:

I henhold til forskriftens § 3 tredje ledd bokstav b. regnes barn i kommunale barnehager som fyller 3 år i regnskapsåret som under tre år i årets sju første måneder og over tre år i årets fem siste måneder.

I henhold til forskriftens § 12 fjerde ledd, får de private barnehagene driftstilskudd for småbarnsplass i tilskuddsårets sju første måneder, og driftstilskudd for storbarnsplass i årets fem siste måneder for barn som fyller 3 år i tilskuddsåret. Det betyr at 3-åringene regnes som små fram til 31.07 og som store fra 01.08 og ut tilskuddsåret.

Ved bytte av barnehage:

Det er barnehagen hvor barnet benytter plassen ved telletidspunktet som mottar tilskudd.

Store aktivitetsendringer:

Iht. forskriften §12 skal alle barnehager melde fra til kommunen om store aktivitetsendringer som opprettelse eller nedleggelse av avdeling/større gruppe. Om aktivitetsendringen utløser endring i det kommunale tilskuddet, vil bli vurdert i hvert enkelt tilfelle.

Barn folkeregistrert i annen kommune:

Kommuner som har private barnehager med barn som er folkeregistrert i annen kommune, har rett på refusjon for barnehageplassen fra kommunen der barnet er folkeregistrert.

- Den private barnehagen mottar driftstilskudd på samme måte som for andre barn.
- Den private barnehagen er pliktig å melde fra til kommunen om den tar inn barn fra andre kommuner. De skal rapportere inn navn, alder og adresse på barnet innen 01.06 og 01.12.
- Kommunen sender inn refusjonskrav til barnets hjemkommune 01.06 og 01.12.

6. TILBAKEBETALING AV TILSKUDD

Kommunen kan fatte vedtak om tilbakebetaling mot private barnehager som grunnet feil fra barnehagens side, mottar høyere tilskudd enn den har krav på jf. forskriften §13.

Fauske kommune forbeholder seg retten til å korrigere det kommunale tilskuddet dersom det avdekkes manglende samsvar mellom innrapporterte opplysninger og registrerte opplysninger i fagsystem barnehage.

Barnehagen har ikke rett til å beholde tilskudd den urettmessig har mottatt når dette skyldes feil fra barnehagens side. Slike feil kan for eksempel være feilrapporteringer av barnetall eller aldersfordeling av barn over og under tre år. Kommunen kan fatte vedtak om tilbakebetaling.

Kommunen gjør oppmerksom på at det ikke utbetales tilskudd til barn ut over barnehagens godkjenning, jf forskriftens § 11.

7. RAPPORTERINGER

Barnehageeier/styrer er ansvarlig for at fagsystem barnehage (IST hypernett) er oppdatert den 1. i hver måned med barnetall, barnas alder, adresse, begynnerdato, eventuelt sluttdato og eventuelle endringer i oppholdstid.

Registreringene brukes i forbindelse med beregning av tilskudd, kontantstøttere registrering og moderasjonsordninger, herunder bl.a. refusjonsordninger knyttet til barn fra andre kommuner, samtidig vil det kunne brukes som grunnlag for tilsyn.

8. ANDRE ØKONOMISKE FORHOLD

Refusjon for redusert foreldrebetaling:

Satser for foreldrebetaling justeres i tråd med sentrale satser. Endringene presenteres i forslag til statsbudsjett hvert år. Foresatte kan få redusert oppholdsbetaling dersom de har flere barn i barnehage eller har lav inntekt jf. forskrift om foreldrebetaling i barnehager § 3.

Søskenmoderasjon:

- Fauske kommune gir foresatte søskenmoderasjon i tråd med forskrift om foreldrebetaling i barnehage § 3a.
- Moderasjonen trekkes av i faktura til foresatte. Dette utføres av den enkelte barnehage. Søsken som går i forskjellige barnehager innad i kommunen har også krav på søskenmoderasjon, dette må avklares med de barnehagene det gjelder.
- De private barnehagene søker halvårlig refusjon av beløpet innen 01.07 og 01.12.
- Refusjonskrav som kommer inn etter fristen må påregnes lenger behandlingstid, før utbetaling blir effektivt.

Redusert foreldrebetaling og gratis kjernetid basert på inntekt:

- Det er utarbeidet søknadskjema for søknad om redusert foreldrebetaling som gjøres kjent i barnehagene og ligger på kommunens hjemmeside.
- Foresatte søker om redusert foreldrebetaling til kommunen
- Kommunen fatter vedtak om reduksjon i foreldrebetalingen og kopi av vedtak sendes de private barnehagene.
- Vedtaket gjelder for et barnehageår om gangen
- Den aktuelle barnehagen reduserer oppholdsbetalingen på faktura til foresatte
- De private barnehagene søker halvårlig refusjon av beløpet innen 01.07 og 01.12.
- Refusjonskrav som kommer inn etter fristen må påregnes lenger behandlingstid, før utbetaling blir effektivt.

Ekstra tilskudd til barnehager med barn med nedsatt funksjonsevne:

Barn med nedsatt funksjonsevne kan trenge særskilt tilrettelegging av fysiske og personalmessige forhold i barnehagen. Kommunen kan tildele ekstra tilskudd. Det vises til barnehagelovens § 37.

- Kommunen fatter vedtak om ekstra tilskudd og kopi av vedtak sendes de private barnehagene.
- De private barnehagene søker halvårlig refusjon av beløpet innen 01.07 og 01.12.
- Refusjonskrav som kommer inn etter fristen må påregnes lenger behandlingstid, før utbetaling blir effektivt.

9. KLAGEADGANG

Eier av private barnehager kan, i henhold til forskriftens § 14, påklage kommunens vedtak om tildeling av tilskudd etter denne forskriften til statsforvalteren.

Klagen sendes kommunen. Dersom kommunen opprettholder vedtaket sendes klagen videre fra kommunen til statsforvalteren.

10. REVIDERING AV RETNINGSLINJENE

Revidert utgave av Lokale retningslinjer knyttet til forskrift om tildeling av tilskudd til private barnehager erstatter Lokale retningslinjer knyttet til forskrift om tildeling av tilskudd til private barnehager vedtatt i K-sak 077/22, og gjøres gjeldende fra 01.11.2023.

FAUSKE KOMMUNE

SAKSPAPIR

	JournalpostID: 23/34749	
	Arkiv sakID.: 22/2066	Saksbehandler: Jan Ivar Karlsen
Sak nr.		Dato
015/23	Plan, utvikling og klimautvalg	14.11.2023
091/23	Kommunestyre	16.11.2023

Fastsettelse av planprogram for begrenset revisjon av kommuneplanens arealdel

Kommunedirektørens forslag til innstilling:

Med hjemmel i plan- og bygningslovens § 12-9 vedtar Fauske kommunestyre å fastsette planprogrammet for begrenset revisjon av kommuneplanens arealdel.

Vedlegg:

27.10.2023	Planprogram KPA 2023	1597790
19.07.2023	Innspill angående kulturminner under vann Kunngjøring om oppstart av revisjon av kommuneplan	1587430
18.09.2023	Innspill fra Nordland fylkeskommune - Oppstart av planarbeid og uttalelse til planprogram - revisjon av kommuneplanens arealdel - Planid 2015005 og 2015006 - Fauske kommune	1592591
14.09.2023	NVEs innspill - Varsel om oppstart revisjon av kommuneplanens arealdel og offentlig ettersyn av planprogram - Fauske kommune	1592249
18.08.2023	Innspill til revisjon av kommuneplanens arealdel	1589298
11.08.2023	Uttalelse fra Duokta reinbeitedistrikt om planprogram for kommuneplanens arealdel for Fauske kommune	1588772
11.08.2023	Re 2325651 Kunngjøring om oppstart av revisjon av kommuneplan	1588773
11.08.2023	Uttalelse fra Statsforvalteren i Nordland - Oppstart - Revisjon av kommuneplanens arealdel - Fauske - planID 2015005	1588728
10.08.2023	Uttalelse fra Statens vegvesen - Varsel om oppstart og høring/offentlig ettersyn av planprogram for kommuneplanens arealdel - Fauske kommune	1588645
08.08.2023	Uttalelse fra Bane NOR - Kunngjøring om oppstart av revisjon av kommuneplanens arealdel	1588492
08.08.2023	Innspill til revidering av kommuneplanens arealdel	1588486
08.08.2023	Innspill til revidering av Fauske kommunes kommunedelplan arealdel	1588487
08.08.2023	Innspill til planprogram kommunedelplanen, Helse- og omsorg og velferd 2023-2030	1588488
08.08.2023	Notat med begrunnelse for omregulering	1588489
25.07.2023	Uttalelse fra Sametinget - Oppstart av, og høring av planprogram for revisjon av kommuneplanens arealdel for Fauske kommune	1587820
03.07.2023	Uttalelse fra Direktoratet for mineralforvaltning - Oppstart av revisjon av kommuneplanens arealdel og kommunedelplan for Fauske sentrum i Fauske kommune	1585858
20.06.2023	innspill til kommuneplanens arealdel	1582992
02.11.2023	Innspill til revisjon av kommuneplanens arealdel	1579518
02.11.2023	Rulleringregulering	1579519
02.11.2023	Dok1	1579520
01.06.2023	Skjembilde	1579521

Saksopplysninger:

Fauske kommune har tidligere annonsert igangsetting av arbeidet med begrenset rullering av kommuneplanens arealdel. Kommunen ser et behov for en begrenset revisjon av kommuneplans

arealdel og kommunedelplan for Fauske sentrum. Dette for å implementere kommuneplans samfunnsdel, slik at gjeldende arealstrategier i samfunnsdelen blir hensyntatt i fremtidige planprosesser.

Det har i forbindelse med oppstart av planarbeidet blitt utarbeidet et forslag til planprogram for kommuneplanens arealdel. I plan- og utviklingsutvalget, sak 038/23, ble det vedtatt å legge forslag til planprogram for revisjon av kommuneplanens arealdel ut til offentlig ettersyn.

Frist for å gi innspill til oppstartmeldingen var satt til 11.08.23. Nordland fylkeskommune fikk utsatt svarfrist fram til 15.09.23 pga. ferieavvikling. Innspill fra NVE kom inn etter fristen, men er tatt med pga. relevansen i tilknytning til planarbeidet. Øvrige innspill som kom etter fristen, er ikke vurdert.

Arealdelen er juridisk bindende og vil være bestemmende for hvilke arealer som skal avsettes Til bl.a. byggeformål, næringsvirksomhet, fritidsbebyggelse, landbruk, natur, friluftsområder og infrastruktur.

Planprogrammet beskriver formålet med revisjonen, føringer for arbeidet, temaer som blir behandlet, og hvordan prosessen blir organisert.

Planprogrammet ,som tidligere har vært ute på offentlig ettersyn, legges altså nå frem for kommunestyret for egengodkjenning. Vedtatt planprogram vil da legge føringen for administrasjonens videre arbeid med arealplanen med bl.a. vurdering av konkrete innspill.

Saksbehandlers vurdering:

Utover merknader direkte til planprogrammet inneholder de fleste innspill kommentarer til revisjon av arealplanen. Det være seg innspill som for eksempel går på lokalisering/omfang av ny bebyggelse, innspill rundt kartlegging og utredninger, vurderinger av areal som er avsatt til spredt bolig, naust og fritidsbolig. Implementering av hensynsoner/faresoner og oppfølging av lokale og regionale retningslinjer.

Innspill som ikke direkte knyttes til forslag til planprogram har likevel fått en overordnet vurdering. Sentrale innspill vil bli grundigere vurdert i neste fase etter at planprogrammet er vedtatt. Hver enkelt merknad som er mottatt er vedlagt saken. Det er så det gjort en vurdering/anbefaling vedrørende problemstillingen slik den fremstår.

Universitetsmuseet, UiT Norges arktiske universitet, 18.07.23

Se vedlegg.

Vurdering/anbefaling

Denne revisjonen av kommuneplanens arealdel vil kun ta for seg landareal, ikke sjøareal. Dette er nærmere spesifisert i planprogrammet.

Nordland fylkeskommune, 15.09.23

Se vedlegg.

Vurdering/anbefaling

Kommunedirektøren vil først og fremst presisere at denne revisjon av kommuneplanen er ment til å være begrenset. Det ble i kommunestyrevedtak 080/22 definert fokusområder for rulleringen av planen og hvilke sentrale punkter som tenkes endret/vurdert i planprosessen. Etter innspill fra Nordland fylkeskommune har planprogrammet nå blitt oppdatert slik at det kommer tydeligere fram hva som skal

omfattes i planarbeidet.

Nordland fylkeskommune kommer med veldig mange gode innspill, men Fauske kommune har ikke kapasitet til å rekke over alt. Innspillene blir derfor kommentert ut fra våre prioriteringer.

Angående kulturminner og kulturmiljø: Det er i gjeldene kommuneplan lagt inn mesteparten av hensynssonene for bevaring av kulturmiljø. Det vil bli markert hensynsoner i forbindelse med kulturminneplan i Sulitjelma, deriblant Sulitjelma kirkegård og andre soner som i dag ikke er markerte.

Angående fylkesvei: I den grad det vil legges til rette for en framtidig utbygging, så vil dette gjøres der kommunen mener det er mest egnet å gjøre dette. Både med tanke på veinettet og andre faktorer. Etablering av nye næringsområder vil typisk bli vurdert der man allerede har en god infrastruktur og i områder der myke trafikanter vil bli påvirket minst mulig.

Det vil bli innarbeidet en bestemmelse angående holdningsklassene langs fylkesveiene i planbestemmelsen. Bestemmelser og retningslinjer i kommuneplanens arealdel blir oppdatert i tråd med ny rammeplan. Et sentralt punkt i revisjon av KPA er å forbedre definisjon av byggegrenser mot vei og sjø, da spesielt for bolig og fritidsbebyggelse.

Kommunedelplan for Fauske sentrum er nå nevnt i planprogrammet under kapittel 1.4 – gjeldende kommuneplan.

Det er også utarbeidet en metodebeskrivelse for mulige konsekvensutredninger under punkt 3.2 i planprogrammet.

Gjennomgang av mineralressurser er ikke planlagt gjennomgått i detalj i denne revisjonen. Likevel vil man ved eventuelle vurderinger av nye utbyggingsområdet forsikre seg at viktige mineralforekomster ikke blir nedbygd.

I forhold til vannforvaltning, så vil det ikke i revisjon av kommuneplanens arealdel bli utført en egen vurdering av vannforskriften § 12. Dette må i så fall gjøres konkret i forbindelse med detaljregulering av utbyggingsområder der dette er relevant. Det vil i planarbeidet gjøres en gjennomgang av vannforekomster som er beskrevet i vannportalen.no.

Det skal legges fokus på klimatilpasning i forbindelse med vurdering av arealbruken i kommunen. I Sulitjelma har NVE nylig utført skredkartlegging, noe som gjør det aktuelt å revurdere byggeområdene for å redusere naturfarer. Økende nedbørsmengder, overvannshåndtering og økende havnivå er elementer som blir tatt høyde for i planleggingen.

Det skal i forbindelse med revisjon av kommuneplanen gjøres konsultasjoner med reinbeitedistriktene. Målet er å synliggjøre og gi en oversikt over reindriftens behov for arealer og eventuelt omdisponere areal som er i konflikt med samiske interesser.

Fauske kommune er fornøyd med at Nordland fylkeskommune tilbyr veiledning i forbindelse med våre planprosesser.

NVE, 11.09.23

Se vedlegg.

Vurdering/anbefaling

Flom- og skredfare: Kommunen skal i revisjon av plankartet etterstrebe å avmerke alle arealer som kan

være utsatt for flom eller skred, uavhengig av arealbruk, som hensynssone Fareområde H310 eller H320, jf. pbl. § 11-8a, og tilknytte disse bestemmelser som sørger for at sikkerheten er tilstrekkelig vurdert og ivaretatt senest på siste plannivå.

Fareområder som berører planlagte eller eksisterende byggeområder legges inn i plankartet med hensynssoner med bestemmelser som ivaretar sikkerheten. Det vil blant annet legges til grunn faresoneutredning for områder i Sulitjelma, NVE Ekstern rapport 23/2022 Faresoneutredning skred i bratt terreng – Fauske kommune.

Sikkerhet mot skred i bratt terreng vil alltid bli vurdert ved planlegging av nye byggeområder.

Det vil bli benyttet hensynssone Fareområde H310 for å markere områder som kan være utsatt for kvikkleireskredfare og gitt bestemmelser som sørger for at sikkerhet mot kvikkleireskred er tilstrekkelig vurdert og ivaretatt senest på siste plannivå.

Kommunedirektøren mener det er veldig nyttig at NVE nå jobber med å utarbeide et aktsomhetskart som viser areal med terreng som kan være utsatt for kvikkleireskred.

Aktuelle utbyggingsområder som kan være utsatt for flom og oversvømmelse fra overvann vil bli avsatt med hensynssone Fareområde H320 og tilknyttet bestemmelser som sørger for at sikkerheten er tilstrekkelig vurdert og ivaretatt senest på siste plannivå.

Fauske kommune vil benytte kartbasert veileder for kommuneplanens arealdel i den videre planleggingen.

Ørjan Leifseth, 17.08.23

Se vedlegg.

Vurdering/anbefaling

Deler av eiendommen 101/1 ligger innenfor området til reguleringsplanen for Finneidlia. Planen ble sist revidert og vedtatt 18.06.20. Planforslaget var da ute til offentlig ettersyn hos berørte grunneiere, uten at det da ble nevnt noe særskilt angående adkomst til utmark og skog.

Denne reguleringsplan vil fortsatt bli satt som gjeldende i rulleringen av kommuneplanens arealdel.

Revisjonen av kommuneplanen er begrenset og har ikke som hensikt å endre områder som er avklart i et høyere plannivå. Unntaket vil i så fall være der planer kommer i konflikt med reindriftsinteresser eller områder med særskilt behov for vern.

Fauske kommune vurderer at det ved en utbygging av områdene BFS12-17, med tilhørende ferdigstillelse av infrastruktur, vil være gode muligheter for å kunne få tilgang til skogen lengre mot nordøst.

Duokta reinbeitedistrikt, 11.08.23

Se vedlegg.

Vurdering/anbefaling

Kommunedirektøren bemerker seg arealkonflikten i forbindelse med Vargåsen og at Duokta ønsker at arealbruken fortsatt skal være LNFR. Det skal i forbindelse med revisjon av kommuneplanen gjøres konsultasjoner med reinbeitedistriktene. Målet er å synliggjøre og gi en oversikt over reindriftens behov for arealer i kommuneplanens arealdel. Fauske kommune må i den forbindelse finne passende tidspunkter for dialogmøter i perioder som passer best for reindriften.

Statsforvalteren i Nordland, 10.08.23

Se vedlegg.

Vurdering/anbefaling

Fauske kommune etterstreber at utbygging skal skje mest mulig konsentrert innenfor allerede berørte arealer. Det vil i framtiden være behov for nye næringsareal i Fauske kommune. Det er meget store utfordringer å finne gode lokasjoner sett i sammenheng med hensynet til blant annet karbonrike arealer, reindriftshensyn, geotekniske utfordringer og friluftsinnteresser.

Kommunen er enig i at potensialet for fortetting og transformasjon bør utnyttes før nye utbyggingsområder tas i bruk. En del arealer er for eksempel allerede regulert til industri, men kan ikke benyttes før det gjøres stabiliserende tiltak, f.eks. gjelder dette Søbbesva.

Et sentralt punkt i revisjon av KPA er å definere byggegrenser mot vei og sjø, da spesielt for bolig og fritidsbebyggelse i allerede avsatte områder.

Masseforvaltning: Gjeldende kommuneplan har avsatte arealer som er avsatt til massehåndtering. I planperioden har Fauske kommune regulert inn et deponiområde ved Sjønstå/Ågifjellet. Tanken er å igangsette tiltaket i løpet av 2024. Det er områder som i nåværende kommuneplan er avsatt til massedeponi som vil bli omdisponert med bakgrunn i ustabile grunnforhold eller at arealbruken er i konflikt med reindrifta.

Jordvern: Fauske kommune har generelt lite omdisponering av dyrka mark til utbyggingsformål. Kommunen vil følge rådet om å sette krav matjordplan i forbindelse med utarbeidelse av reguleringsplaner der det tillates formålsendring eller omdisponering av dyrka eller dyrkbar mark.

Reindrift: Det skal i forbindelse med revisjon av kommuneplanen gjøres konsultasjoner med reinbeitedistriktene. Målet er å synliggjøre og gi en oversikt over reindriftens behov for arealer i kommuneplanens arealdel.

Samfunnssikkerhet og beredskap: Områder med fare, risiko eller sårbarhet vil bli avmerket i kommuneplanen som hensynssone.

Fauske kommunen skal vurdere hovedtraséer for blågrønne strukturer og sikre disse gjennom arealdisponeringen og eventuelle bestemmelser.

Statens vegvesen 09.08.23

Se vedlegg.

Vurdering/anbefaling

Trafikksikkerhet/adkomst og framkommelighet vil bli vurdert/utredet der kommunen legger til rette for nye utbyggingsområder i kommuneplanens arealdel.

Støysoner utarbeidet av Statens vegvesen legges til grunn som et overordnet verktøy i planleggingen. For byggeprosjekter nær eurovei og riksvei vil det normalt stilles krav til støyutredning for det spesifikke området gjennom en detaljreguleringsplan.

Fauske kommune vil ved behov kontakte og avklare med Statens vegvesen angående vurdering av byggegrenser mot E6 og riksvei.

Bane NOR, 07.08.23

Se vedlegg.

Vurdering/anbefaling

Tas til etterretning. Støysoner og arealer til jernbaneformål legges inn i plankartet for kommuneplanens arealdel og for kommunedelplan for Fauske sentrum.

Ørjan Leifseth, 08.08.23

Se vedlegg.

Vurdering/anbefaling

Revisjonen av kommuneplanen er begrenset og har ikke som hensikt å endre områder som er avklart i et høyere plannivå. Fauske kommune anbefaler i dette tilfellet at det fremmes forslag til endring for deler av gjeldene reguleringsplan for Finneidlia.

Sametinget, 24.07.23

Se vedlegg.

Vurdering/anbefaling

Tas til etterretning. Fauske kommune vil benytte planveilederen som er utarbeidet av Sametinget i forbindelse med gjennomgang av samiske interesser.

Direktoratet for mineralforvaltning, 30.06.23

Se vedlegg.

Vurdering/anbefaling

Tas til etterretning. Fauske kommune vil vurdere å benytte hensynsone H590 (mineralske ressurser) for å synliggjøre mineralressurser som kan være aktuelle for fremtidig utvinning.

Det vil bli gjort en vurdering om det er hensiktsmessig å synliggjøre med faresone rundt gamle gruveåpninger.

Det er i utgangspunktet ikke tenkt å endre arealbruken der det er viktige mineralressurser, i så fall må dette være med tanke på hensynet til reindrifta, miljøhensyn eller andre faktorer.

Mineralforekomster vil bli vurdert/utredet hvis kommunen legger til rette for nye utbyggingsområder i kommuneplanens arealdel som vil berøre slike ressurser.

Det vil i planbestemmelsen til kommuneplanens arealdel bli vurdert å ta med forslag til bestemmelser som er foreslått av Direktoratet for mineralforvaltning.

Renee Fossum, 16.06.23

Se vedlegg.

Vurdering/anbefaling

Det skal vurderes muligheten for å legge hensynsoner i egne temakart ved presentasjon av kommuneplanens arealdel. Vi er enig i at flere lag med soner over hverandre gjør kartet vanskelig å tolke. Intensjonen i denne rulleringen er ikke å gå gjennom eldre reguleringsplaner, likevel er det slik at kommuneplanen vil gå foran der arealbruken eller bestemmelser ikke harmonerer.

Naturmangfoldet vil bli utredet der kommunen eventuelt legger til rette for nye utbyggingsformål. Som nevnt i planprogrammet er et sentralt punkt i revisjonen å gjennomgå areal avsatt til spredt bolig, naust og fritidsbolig. Det er likevel mindre sannsynlig at eiendommen 76/372 blir berørt av en endring av formålet.

Fauske kommune skal vurdere å ta inn bestemmelser i kommuneplanens arealdel for å hindre spredning av fremmede arter.

Det vil bli vurdert å omdisponere arealet i forbindelse med reguleringsplanen til Kvalhornet som en del av ivaretagelse av viktige areal til reindrifta.

Kai-Rune Furre, 23.05.23

Se vedlegg.

Vurdering/anbefaling

Et sentralt punkt i revisjon av kommuneplanens arealdel er å ta en gjennomgang av byggegrenser mot vei og sjø, da spesielt for bolig og fritidsbebyggelse.

Konklusjon

Det vurderes at planprogrammet beskriver planprosessen og tema som skal utredes på en tilfredsstillende måte og kan legges til grunn for det videre planarbeidet.

Ellen Beate Lundberg
kommunedirektør

Dato

26.10.23

Planprogram

Begrenset revisjon av kommuneplanens arealdel
for Fauske kommune



Foto: Øyvind Dybvik, A-eiendom

Innholdsfortegnelse

Innholdsfortegnelse	2
1. Bakgrunn for planarbeidet.....	3
1.1 Innledning.....	3
1.2 Om planprogrammet	3
1.3 Formål med planarbeidet.....	4
1.4 Gjeldende kommuneplan.....	4
1.5 Organisering av planarbeidet.....	5
1.6 Fremdrift.....	5
2. Rammer og føringer for planarbeidet	6
2.1 Nasjonale og statlige føringer	6
2.2 Regionale føringer	6
2.3 Lokale føringer	7
3. Problemstillinger og utredningsbehov	7
3.1 Avklaringer og fokusområder	7
3.2 Utredninger/metodikk	9
4. Medvirkning	11

1. Bakgrunn for planarbeidet

1.1 Innledning og planer for begrenset revisjon av KPA

Kommuneplanen er kommunens viktigste styringsverktøy for å ivareta nasjonale, regionale og kommunale mål, interesser og oppgaver. Kommuneplanens samfunnsdel tar stilling til langsiktige utfordringer, mål og strategier for kommunesamfunnet. Arealdelen viser sammenhengen mellom framtidig samfunnsutvikling og arealbruken, og er juridisk bindende. Dette er planprogram for rullering av arealdelen.

Arealdelen skal bygge på kommuneplanens samfunnsdel, og er et virkemiddel for å sikre at arealbruken i kommunen bidrar til å nå målene som er vedtatt i samfunnsdelen.

Kommuneplanens arealdel angir hovedtrekkene i arealdisponeringen, og rammer og betingelser for hvilke nye tiltak og ny arealbruk som kan settes i verk. Videre skal den angi hvilke viktige hensyn som må ivaretas ved disponeringen av arealene. Planperioden er tolv år, men planen og konsekvensene bør ses i et lengre perspektiv. Arealplanlegging er et langsiktig og strategisk arbeid.

I planstrategien for Fauske kommune 2020-2023 ble det gjort en evaluering av behovet for revidering av kommuneplanens arealdel. Erfaringsmessig var forrige rullering av arealplanen svært krevende, der prosessen tok over 3 år. Konklusjonen var at deler av kommuneplanens arealdel skal revideres i løpet av kommunestyreperioden.

I kommunestyre den 14.12.22, sak 080/22, ble det vedtatt å igangsette en planprosess for begrenset revisjon av kommuneplanens arealdel og kommunedelplan for Fauske sentrum. Planarbeidet omfatter hele kommunen arealdel, ekskludert sjøområdene. I revisjonen tas også kommunedelplan for Fauske sentrum med.

1.2 Om planprogrammet

I henhold til plan- og bygningsloven skal det utarbeides et planprogram som grunnlag for planarbeidet. Planprogrammet skal gjøre rede for formålet med planarbeidet, planprosessen med frister og deltakere, opplegget for medvirkning, spesielt i forhold til grupper som antas å bli særlig berørt, hvilke alternativer som vil bli vurdert og behovet for utredninger. Ved utarbeidelse av kommuneplanens arealdel er det krav om konsekvensutredning, det vil si en vurdering og beskrivelse av planens virkninger for miljø og samfunn. Planprogrammet skal beskrive hvordan konsekvensutredningen skal gjennomføres.

Ifølge plan- og bygningsloven skal planprogrammet gjøre rede for:

- Formålet med planarbeidet
- Planprosessen med frister og deltakelse
- Opplegg for medvirkning
- Behov for utredninger

Planprogrammet skal legges ut til offentlig ettersyn, før det behandles og vedtas av kommunestyret.

Revidert planforslag skal så utarbeides på grunnlag av fastsatt planprogram og innspill til planoppstart.

1.3 Formål med planarbeidet

Formålet med denne rulleringen er å gjøre kommuneplanens arealdel enda bedre som styringsverktøy, gjennom evaluering og ytterligere bearbeiding av kart, bestemmelser og retningslinjer. Videre må planarbeidet fange opp endringer i overordnede føringer.

Samfunnsdelen peker ut de viktigste temaene kommunen skal jobbe med de neste 12 årene. Arealstrategiene er bindeleddet mellom samfunnsdelen og arealdelen i kommunen.

Arealstrategiene peker ut de overordnede prinsippene som skal være retningsgivende for utviklingen av Fauske kommune fram mot 2034. Strategien fastlegger også prinsippene for kommunens arealforvaltning i årene framover. Gjennomføringen av arealstrategien skjer på alle plannivåer; ved utforming av kommuneplanens arealdel, ved regulerings-planer og i bygge-saksbehandlingen.

Det er valgt ut seks fokusområder for kommuneplanens samfunnsdel. Hvert av områdene er knyttet til FNs bærekraftsmål, og søker å sikre en metodikk for å arbeide samordnet med komplekse sektorovergripende utfordringer.

I rulleringen skal det vurderes hvilke områder som fortsatt skal ligge inne som utbyggingsområder. Dette er områder som i kommuneplanens arealdel er avsatt til utbygging som tjenesteyting/offentlige formål, boligområder, næringsområder eller fritidsbebyggelse, men som ikke enda er planlagt gjennom reguleringsplaner.

1.4 Gjeldende kommuneplan

Kommuneplanens samfunnsdel (2022-2034) ble vedtatt av kommunestyret 7. april 2022.

Kommuneplanens arealdel sammen kommunedelplan for Fauske sentrum (2018-2030) ble sist revidert og vedtatt i kommunestyre den 22.01.19, sak nr. 008/19.

Kommunen har en arealplan for hele kommunen (kommuneplanens arealdel) som viser sammenhengen mellom framtidig samfunnsutvikling og arealbruk.

Arealdelen til kommuneplanen består av en planbeskrivelse, planbestemmelser med retningslinjer, konsekvensutredning av nye utbyggingsområder og kommuneplankart.

Plankart og planbestemmelser er juridisk bindende, gir rammer for kommunedelplaner og reguleringsplaner og er bindende for alle nye tiltak nevnt i plan og bygningslovens § 1-6, jfr. § 20-1 første ledd bokstav a til m.

1.5 Organisering av planarbeidet

Planenheten har ansvaret for å lede prosessen og utforme plandokumentene. Andre faggrupper inviteres til å bidra innenfor sine respektive fag- og ansvarsområder.

Saksansvarlig er leder for plan og næring.

Det legges opp til egne delprosesser innenfor tema hvor det etableres grupper hvor representanter fra relevante avdelinger deltar. Dette gjelder også andre myndigheter og interesser. Ved behov innkalles ressurspersoner og det leies eventuelt inn kompetanse ved komplekse utredningsbehov.

1.6 Fremdrift

Arbeidet med rullering av kommuneplanens arealdel er lagt opp til å ta mellom 18 og 24 måneder, med start våren 2023. Fremdriftsplanen er tentativ slik at endringer kan forekomme.

Framdriftsplan med politisk behandling	
Aktivitet	Tidsrom
Utarbeide forslag til planprogram for kommuneplanens arealdel	Mars-april 2023
Varsel om oppstart av planarbeid. Forslag til planprogram sendes på høring og legges ut til offentlig ettersyn (6 + 3 uker)	Mai 2023
Frist for innspill til planprogram inkl. arealinnspill	Aug./Sep. 2023
Gjennomgang av innspill. Evt. justering/endring av planprogrammet. Fastsettelse av planprogram i planutvalg og KS.	Okt./Nov. 2023
Eventuelle medvirkningsmøter	Des./Jan. 2023/24
Vurdere og konsekvensutrede arealinnspill, gjennomføre utredningsarbeid, utarbeide planforslag, oppdatere kart og bestemmelser	Nov. 2023 – mai 2024
Politisk 1. gangsbehandling	Juni 2024
Høring/offentlig ettersyn (6 + 3 uker)	Juni – sept. 2024

Vurdere høringsinnspill og bearbeide planforslaget	Sep./okt. 2024
Politisk 2. gangsbehandling i planutvalget	Nov. 2024
Sluttbehandling i kommunestyret	Des 2024/Feb. 2025

2. Rammer og føringer for planarbeidet

Nasjonale og regionale rammer og retningslinjer skal ifølge plan- og bygningsloven legges til grunn ved kommunal planlegging. Under er det listet opp hvilke rammer og føringer som ligger rundt kommuneplanarbeidet. Listen er ikke uttømmende.

2.1 Nasjonale og statlige føringer

- Nasjonale forventninger til regional og kommunal planlegging 2023–2027.
- Statlige planretningslinjer for samordnet bolig-, areal- og transportplanlegging (2014).
- Statlige planretningslinjer for differensiert forvaltning av strandsonen langs sjøen
- Statlige planretningslinjer for klima- og energiplanlegging og klimatilpasning (2018).
- Rikspolitiske retningslinjer for vernede vassdrag (T–1078, 1994).
- Rikspolitiske retningslinjer for å styrke barn og unges interesser i planleggingen (1995).
- T–1520 Retningslinje for behandling av luftkvalitet i planleggingen (2012).
- T–1442 Retningslinje for behandling av støy i arealplanlegging (2021).23
- Rundskriv T-5/99 B Tilgjengelighet for alle.
- Rundskriv T-3/07 Om lov om friluftslivet av 28. Juni 1957 nr. 16
- Rundskriv T-2/87 Naturforvaltning
- Rundskriv T-2/98 B Fylkes- og kommuneplanleggingen
- Meld. St. 20 (2020–2021) Nasjonal transportplan 2022–2033.
- Meld. St. 5 (2019–2020) Levende lokalsamfunn for fremtiden— Distriktsmeldingen

2.2 Regionale føringer

- Fylkesplan for Nordland 2013-2025
- Regional transportplan 2022-2033

- Arealpolitiske retningslinjer, jf. fylkesplanen for Nordland 2013-2025
- Regional plan for vannforvaltning i vannregion Nordland og Jan Mayen 2022-2027
- Regional plan for by- og regionsenterpolitikk 2017-2025
- Regional plan for klima og miljø - Grønn omstilling i Nordland 2021-2030

2.3 Lokale føringer

- Kommuneplanens samfunnsdel med arealstrategier - Fauske mot 2034

3. Problemstillinger og utredningsbehov

Planprogrammet skal gi en beskrivelse av planarbeidet og antatte problemstillinger som vil bli belyst. Planprogrammet skal skissere arbeidsoppgavene på et overordnet nivå.

3.1 Avklaringer og fokusområder

I henhold til vedtak i sak 080/22 og kommunens planstrategi skal denne revisjonen av arealdelen være en forenklet revisjon. En stor del av utfordringen i arbeidet med planen vil være å begrense omfanget av revisjonen.

I rulleringen skal det vurderes hvilke områder som fortsatt skal ligge inne som utbyggingsområder. Dette er områder som i kommuneplanens arealdel er avsatt til utbygging som tjenesteyting/offentlige formål, boligområder, næringsområder eller fritidsbebyggelse, men som ikke enda er planlagt gjennom reguleringsplaner.

Det vil i planarbeidet gjøres følgende avklaringer/utredninger:

- Lage oversikt over arealregnskap der det kartlegges behov for bolig- og næringsareal og utarbeide prioriteringsrekkefølge
- Se på fortetting med kvalitet
- Sikre arealer knyttet til friluftsliv, nærturområder og lekeareal
- Vektlegge barn og unges interesser
- Ha fokus på trafiksikkerhet, tilgjengelighet og universell utforming

- Utarbeide kunnskapsgrunnlag og ha god dialog med reindrifta for å kunne ivareta deres behov for areal (hensynssoner)
- Videreføre og definere viktige landbruksareal
- Tilrettelegge for gjennomtenkte næringsarealer uten at de kommer i konflikt med boligutbygging, naturhensyn m.m.
- Vurdere klimarisiko og klimatilpasning. Legge føringer for planlegging, og forebygge uønskede hendelser som flom, tørke og skred. Analysere hvilke områder som er sårbare for videre utbygging og fortetting knyttet til skred-, flom- og overvannsutfordringer, samt identifisere områder man har bygd seg inn i flomutfordringer eller er på vei til dette
- Utvikle et klimabudsjett og klimaregnskap

Sentrale punkter som tenkes endret/vurdert i forhold til plankart og planbestemmelsene:

- Endre formulering angående bestemmelser for geografiske soneinndeling
- Tydeliggjøre plankrav og oppdatere liste over punkter der man kan avvike fra plankravet
- Vurdere/justere krav til uteoppholdsareal for Fauske sentrum
- Gjennomgang/vurdering av utnyttelsesgrad og byggehøyder
- Detaljert bestemmelse angående garasje for sone A-D
- Havnivå og stormflo – rette opp høydereferanse
- Områder for naust – fjerne plankrav, vurdere å sette av flere naustområder der det i dag er etablerte naustklynger
- Fritidsbebyggelse – justere krav angående byggehøyde – gesims
- Boligbebyggelse – opprettholde/fjerne/se på areal til boligformål
- Revidere/fjerne områder som er avsatt til massedeponi. Enkelte områder er ikke egnet eller er allerede regulert
- BOP. Justering av offentlig og privat tjenesteyting
- BKB (kombinert bebyggelse og anleggsformål) – fjerne områder som ikke lenger er relevante
- Byggegrenser mot vei og sjø – bolig og fritidsbebyggelse
- LNFR areal spredt b/f/n - Gjennomgang av areal avsatt til spredt bolig, naust og fritidsbolig
- Justere nedslagsfelt for drikkevann
- Tydeliggjøre områder for etablering av fritidsbebyggelse
- Hensynssoner – markere hensynssoner i forbindelse med kulturminneplan i Sulitjelma

- Rette opp feil i referanser/plankart – enkelte referanser har ingen bestemmelser
- Gjennomgang av båndlegging etter andre lover (H740_)
- Endre arealbruken til BOP10 - Samfunnshustomta
- Vurdere areal til industriformål
- Vurdere avstandskrav til dyrkamark når det er snakk om utvidelse av eksisterende bebyggelse
- Rette opp inkonsekvent bruk BYA og BRA

3.2 Utredninger/metodikk

Alle forslag til endret arealbruk vurderes ut fra tiltakenes antatte virkninger for miljø og samfunn gjennom en konsekvensutredning og risiko- og sårbarhetsanalyse.

Konsekvensutredning

Som en del av beslutningsgrunnlaget for dette planarbeidet skal det utarbeides en konsekvensutredning. Det vil i hovedsak være de delene av planen som innebærer ny utbygging og som innebærer endringer i forhold til gjeldende plan som omfattes av utredningskravet. Krav om konsekvensutredning vil hovedsakelig utløses av følgende forhold:

- Avsetting av nye områder til utbyggingsformål
- Endring av utbyggingsformål

Formålet med konsekvensutredningen er å gi en vurdering og beskrivelse av mulig vesentlige virkninger planen kan ha for samfunn og miljø. Ved endring av formål for allerede avsatte utbyggingsområder vil kun relevante tema og konsekvenser ved selve endringen utredes. Det legges ikke opp til ny utredning av allerede regulerte utbyggingsområder dersom det kun er snakk om mindre justeringer av type formål eller grensesetting.

Konsekvensutredningen til kommuneplanens arealdel skal være overordnet. Omfanget av, og nivået på, utredningene skal tilpasses områdenes størrelse, utbyggingens omfang og antatte konfliktgrad, og ikke være mer omfattende enn nødvendig. Utredningen vil være basert på fagkunnskap og faglig skjønn.

Med utgangspunkt i en beskrivelse av viktige miljø- og samfunnsforhold skal det i konsekvensutredningen gis en beskrivelse og vurdering av virkningene som planen kan få for miljø og samfunn. Det skal redegjøres for den samlede virkningen av arealbruksendringen. Der hvor reindriftsinteresser blir berørt, skal de samlede virkningene av arealbruksendringer innenfor det aktuelle reinbeitedistriktet vurderes.

Metode

For de temaer der det er hensiktsmessig legges det opp til metode basert på Statens vegvesens standardmetodikk for en systematisk, samlet vurdering av temaet.

Framgangsmåten er beskrevet i Håndbok V712 *Konsekvensanalyser*.

Konsekvensutredningens hovedhensikt er å avdekke tiltakets konsekvenser for miljø, samfunn og naturressurser. Sammenligningsgrunnlaget for konsekvensvurderingen er en forventet utvikling i henhold til 0-alternativet, dvs. dagens situasjon.

Tre begreper står sentralt når det gjelder vurdering og analyse av ikke-prissatte konsekvenser: Verdi; omfang; og konsekvens.

1. Med *verdi* menes en vurdering av hvor verdifullt et område eller miljø er. Verdi uttrykt som tilstand, egenskaper, eller utviklingstrekk for det aktuelle temaet i det området som prosjektet planlegges.

2. Tiltakets *påvirkning* – hvordan det samme området påvirkes som følge av et definert tiltak.

3. Virkningens *konsekvens* – fastsettes ved å sammenholde opplysninger/vurderinger om det berørte temaets verdi og omfanget av tiltakets virkning.

For de fleste tema kvantifiseres verdien på en tredelt skala: Liten (eller lokal) verdi; middels (eller regional) verdi; stor (eller nasjonal) verdi.

Grunnlaget for å fastsette verdi er delvis skjønnsmessig, men der slik verdifastsettelse foreligger i skriftlige dokumenter, benyttes gjerne disse.

Skalaen for den samlede vurderingen er gitt i en såkalt konsekvensvifte definert i Håndbok V712. I viften kommer det fram en konsekvensskala fra stor positiv til kritisk negativ konsekvens.

Det er viktig å være klar over at den samlede konsekvensvurderingen, oppsummert i konsekvensviften, er gjort med utgangspunkt i området i sin helhet. Dersom konsekvensen vurderes til "lite til middels påvirkning", kan vurderingen allikevel skjule store konsekvenser for, for eksempel, nærmeste naboer. Det forutsettes at den enkelte detaljsak ved slike konsekvenser håndteres i direkte prosesser mellom tiltakshaver og den enkelte interessent.

Konsekvens	Beskrivelse
Stor positiv konsekvens	Stor forbedring for temaet. Mange eller særlig store/viktige delområder med positiv konsekvensgrad.
Positiv konsekvens	I sum er alternativet en forbedring for temaet. Delområder med positiv konsekvensgrad finnes.
Ubetydelig konsekvens	Alternativet vil ikke medføre vesentlig endring fra referansesituasjonen.
Noe negativ konsekvens	Liten andel av strekning med konflikter. Delområder har lave konsekvensgrader.
Middels negativ konsekvens	Delområder med konsekvensgrad 2 minus dominerer.
Stor negativ konsekvens	Flere alvorlige konfliktpunkter for temaet.
Svært stor negativ konsekvens	Stor miljøskade for temaet, gjerne i form av store samlede virkninger.
Kritisk negativ konsekvens	Svært stor miljøskade for temaet, gjerne i form av store samlede virkninger.

Risiko og sårbarhet

ROS-analyser skal gjennomføres ved alle arealplaner, og vil utgjøre en del av beslutningsgrunnlaget for kommuneplanen. DSBs veileder «Samfunnssikkerhet i kommunens arealplanlegging» (2017) vil bli lagt til grunn for ROS-analysen, og sentrale temaer er flom og overvann, grunnforhold og rasfare, drikkevann, ulykker, høyspentledninger og forurenset grunn.

4. Medvirkning

Det legges opp til en åpen prosess, der det gis rom for innspill og medvirkning. Medvirkning ut mot innbyggere, næringsliv, lag og foreninger gir kommuneplanen bedre forankring og sikrer at lokal kunnskap og ulike interesser blir fanget opp i planprosessen. Det skal legges særskilt til rette for at barn og unge skal bli hørt i planprosessen.



Fauske kommune

Innspill angående kulturminner under vann: Kunngjøring om oppstart av revisjon av kommuneplan

Vi viser til ovennevnte oversendt Norges arktiske universitetsmuseum (UM), tidligere Tromsø Museum – Universitetsmuseet, for innspill angående kulturminner under vann. Viser også til UMs innspill til kommuneplanens arealdel i 2016. Etter kulturminnelovens § 14 er UM rette myndighet for forvaltning av kulturminner under vann i sjø og vassdrag i Nord-Norge nord for Rana kommune.

Vi har ingen konkrete innspill til kommuneplanen på nåværende tidspunkt, men vil påpeke at som ansvarlig myndighet for forvaltning av kulturminner under vann er det viktig at UM blir trukket inn i planleggingsprosesser på et tidlig stadium. Å gi innspill til arealplaner som omfatter sjøareal er et forebyggende arbeid som forhindrer konflikter i forvaltning av kulturminner på et senere tidspunkt.

Vennlig hilsen

Stephen Wickler
forsker

–

stephen.wickler@uit.no

77 64 50 81

Dokumentet er elektronisk godkjent og krever ikke signatur

Kopi: Kulturminner i Nordland, Nordland fylkeskommune

Fauske Kommune
Postboks 93
8201 FAUSKE

Deres ref.:
23/25651

Deres dato:
07.06.2023

Vår ref.:
23/10899-2
23/74089

Vår dato:
15.09.2023

Innspill til oppstart av planarbeid og uttalelse til planprogram - revisjon av kommuneplanens arealdel - Planid 2015005 og 2015006 - Fauske kommune

Nordland fylkeskommune har mottatt varsel om ovennevnte planarbeid med utkast til planprogram. Frist for uttalelse var 11.8.2023. Grunnet ferieavvikling har fylkeskommunen fått utsatt frist til 15.9.2023.

Planarbeidet er forankret i planstrategien 2020-2023. Formålet med rulleringen er å gjøre kommuneplanens arealdel til et enda bedre styringsverktøy, gjennom en begrenset revisjon av kommuneplans arealdel og kommunedelplan for Fauske sentrum. Planarbeidet skal fange opp endringer i overordnede føringer. Fauske kommune ønsker blant annet å innarbeide gjeldende arealstrategier fra kommuneplans samfunnsdel slik at disse blir hensyntatt i framtidige planprosesser.

Med bakgrunn i kulturminneloven, vegloven, naturmangfoldloven m.fl., plan- og bygningsloven, herunder fylkesplanen, rikspolitiske retningslinjer og statlige planretningslinjer, gir Nordland fylkeskommune følgende innspill ved oppstart og uttalelse til planprogram:

Merknader

Det er positivt av Fauske kommune starter arbeidet med revisjon og oppdatering av kommuneplanens arealdel, og at det skal gjøres en evaluering av gjeldende plan. Det er helt i tråd med fylkesplanens mål om at arealforvaltningen i Nordland skal være bærekraftig og gi forutsigbare rammer for næringslivet og befolkningen, og at arealforvaltningen skal skje på grunnlag av kunnskap og oppdaterte kommuneplaner.

I dette brevet blir det først gått inn på merknader tilknyttet regionale interesser, deretter innholdet i forslag til planprogram, og til sist kort om veiledning.

Forholdet til regionale interesser

Gjeldende [Fylkesplan for Nordland 2013-2025](#) inneholder uttalte mål for arealpolitikk i Nordland. Dette inkluderer arealpolitiske retningslinjer for by- og tettstedsutvikling, naturressurser, kulturminner og landskap, næringsutvikling, kystsonen, og klima og

klimatilpasning. Disse retningslinjene er uttrykk for vesentlige regionale interesser i arealforvaltningen i Nordland.

Nordland fylkeskommune forventer at disse retningslinjene legges til grunn for planarbeidet, og viser til nettsiden www.nfk.no/arealpolitikk for detaljert oversikt.

Kulturminner og kulturmiljø

Fylkeskommunen mener det er positivt at Fauske kommune skal markere hensynssoner i forbindelse med kulturminneplan i Sulitjelma. Dette er et område med stor kulturhistorisk verdi, og fylkeskommunen har blant annet gjort registreringer av bygninger med tilknytning til gruvehistorien i Sulitjelma. Det er også to pågående fredningssaker som gjelder stabbur Nordvika og stabbur på Øynes som bør avsettes med hensynssone H570 for bevaring av kulturmiljø frem til fredningssakene er ferdigstilt.

Sulitjelma kirkested er statlig listeført og skal behandles etter «kirkerundskrivet» rundskriv Q-06/2020, og bør avsettes med hensynssone H570. Malmvaskeridammen og kraftledningen Salten-Svartisen er statlig listeført gjennom landsverneplanen til NVE og bør avsettes med samme hensynssone. Utover dette bør eksisterende områder avsatt med H570 videreføres.

Røvika ungdomshjem, Klungset leir, Sjønstå gård, Sulitjelmaveien, Haug i Valnesfjorden og Eivindgård på Erikstad er fredet etter kulturminneloven og skal avsettes med hensynssone H730.

Fylkeskommunen forutsetter at kulturminner og kulturmiljø vil være et av temaene for konsekvensutredningen av nye utbyggingsområder.

Det vises også til egne kulturmiljøfaglige innspill fra Sametinget og Norges arktiske universitetsmuseum.

Fylkesveg

Nordland fylkeskommunen eier, drifter, vedlikeholder og forvalter fylkesvegene i kommunen. Fylkeskommunen sin interesse her er fremkommelighet og trafiksikkerhet langs fylkesvegene, hvor nullvisjonen, om null drepte eller hardt skadde i vegtrafikken, ligger til grunn. Vegnormalene er hjemlet i vegloven og gjelder for all planlegging og bygging av offentlige veger. Fylkeskommunen har ansvar for å sørge for at vegnormalene, og andre nasjonale og regionale arealpolitiske føringer blir ivaretatt i planarbeidet. Dersom tiltaket strider mot disse, anses det å stride mot vesentlige nasjonale og regionale interesser.

Generelt om utbyggingsområder

I den grad at kommunen ønsker å legge til rette for ny utbygging og fortetting langs fylkesvegnettet, bør dette komme frem i kommuneplanens arealdel. Det er svært viktig at det settes krav til utarbeidelse av detaljregulering for byggeområdene, da enkeltutbygging ofte vil kunne bli etablert tilfeldig og planløst uten en nærmere avklaring for eksempel når det gjelder infrastruktur.

Det er viktig at utbyggingsmønstret dimensjoneres etter vegnettet. Det vil si at framtidig utbygging lokaliseres i områder der vegnettet er i stand til å håndtere økt mengde, eventuelt der det er mulig å bygge ut eller oppgradere vegnettet i tråd med ønsket utbygging. Ønsker

kommunen å legge ut nye områder til boliger, bør det satses på områder som allerede har utbygd infrastruktur med god nok vegstandard. Dersom kommunen legger ut nye områder uten at kvaliteten på vegsystemet er god nok, er det viktig å bruke rekkefølgekrav i bestemmelsene. Dette vil da sikre at nødvendig vegsystem er på plass før boligene tas i bruk.

Fylkeskommunen som vegmyndighet er opptatt av at det legges til rette for myke trafikanter. Spesielt må trygg skoleveg sikres, og hensynet til behovet for skoleskys og trygge stoppesteder må ivaretas.

Forslag til etablering av nye næringsområder som kan påføre sårbare områder økt gjennomgangstrafikk, spesielt tungtransport, må utredes og avbøtende tiltak foreslås.

I videre planarbeid forventes det utredning av:

- Trafikksikkerhet
- Framkommelighet for alle trafikkgrupper
- Trafikkanalyser for nye eller større utbyggingsområder (tilpasset omfanget)

På nåværende tidspunkt har fylkeskommunen som vegmyndighet følgende innspill til planarbeidet:

Kryss og avkjørsler

Kommunedelplanen er ikke egnet til en detaljert gjennomgang av geometriske utforming og siktforhold i kryss og avkjøringer. Fylkeskommunen som vegmyndighet uttaler seg om når det fremmes reguleringsplaner. Ved etablering av nye, eller utvidet bruk av eksisterende kryss og avkjøringer som berører fylkesveg kreves det at de skal ha en utforming i henhold til Statens vegvesen sine håndbøker. Dette anbefales tatt inn i planbestemmelsene.

Rammeplan for avkjørsler

Det er utarbeidet en ny Rammeplan for avkjørsler for riks- og fylkesveger langs fylkesvegene i Nordland fylke med oversikt over holdningsklasser.

Fylkeskommunen kan som vegmyndighet kreve at rammeplanen tas inn som juridisk bindende del i kommuneplanens arealdel. Følgende ordlyd foreslås i arealdelens bestemmelser: «*Holdningsklassene langs fylkesveger legges til grunn i planleggingen.*

Klassene viser ansvarlige myndigheters holdning til etablering av nye avkjørsler og utvidelse av eksisterende langs vegstrekninger i Fauske.» Det forutsettes at denne bestemmelsen eller tilsvarende innarbeides i planbestemmelsene.

Byggegrenser

Byggegrense er fastsatt i veglovens § 29. Byggegrensene sikrer at veger kan videreutvikles, at trafikksikkerhetstiltak kan gjennomføres og sikrer også areal for drift og vedlikehold. I tillegg vil byggegrenseområdene i stor grad ligge i områder utsatt for støy og støv.

Kommunen bør i størst mulig grad sile ut områder som er i konflikt med fastsatt byggegrense. Når byggegrenser ikke er vist i plan, er det veglovens bestemmelser som gjelder.

Videre åpner den nye rammeplanen for avkjørsler og byggegrenser mulighet for differensierte byggegrenser for ulike holdningsklasser for fylkesvegene (50 meter, 30 meter og 15 meter). Dette forenkler saksbehandlingen for både kommunen og fylkeskommunen. Byggetiltak nærmere fylkesveg enn byggegrensene tillater, skal derfor behandles av fylkeskommunen.

Det anbefales at kommunen merker seg den nye rammeplanen, og tar den inn som en bestemmelse i kommuneplanens arealdel. Fylkeskommunen gjør oppmerksom på at bestemmelser og retningslinjer i kommuneplanens arealdel må oppdateres i tråd med ny rammeplan.

Stoppepunkter og utfartsparkering m. m.

For å unngå kryssing av veg er det viktig at parkeringsplasser etableres på samme side av vegen som målområdet. Videre må det avsettes tilstrekkelig med areal slik at man unngår parkering på og langs veg. Avkjørsel skal, som nevnt over, ha en utforming i henhold til våre håndbøker.

Universell utforming

Universell utforming og økt tilgjengelighet skal bidra til et universelt utformet samfunn. Tilgjengelighet for personer med nedsatt funksjonsevne er sentralt. Universell utforming vil også gjelde i forholdet til fylkesveger.

Kollektivtransport

Kommunen bes ta med kollektivtransport i planforslaget, spesielt med hensyn til trygg skoleveg. Fylkeskommunen er generelt opptatt av å forbedre forholdene for kollektivtransport i den grad det er mulig. Det innebærer bl.a. tilrettelegging for holdeplasser langs vegnettet og etablering/forbedring av knutepunkter/holdplasser, der dette er naturlig. Kollektivtransport er et viktig ledd i kommunikasjonssystemet.

Støy

Kommunen gjøres oppmerksom på ansvaret om å overholde *Retningslinje for behandling av støy i arealplanlegging(T-1442)* i egne arealplaner.

Planprogrammet

Kommunen påpeker at dette er en begrenset revisjon, og at en stor del av utfordringen vil være å begrense omfanget av revisjonen. Det er ikke pekt ut hvilke områder i kommuneplanens arealdel som tas opp for revisjon, men i planprogrammet listes det opp punkter som er sentrale i planprosessen. Fylkeskommunen forstår det slik at revisjonen skal begrenses til de punkt som er oppført i kapittel 3.1 *Avklaringer og fokusområder*, og ikke er begrenset i form av areal eller til bestemte deler av kommunen.

I planprogrammet kapittel 1.4 Gjeldende kommuneplan, står disse oppført:

- Kommuneplanens samfunnsdel «Fauske mot 2034», vedtatt april 2022.
- Kommuneplanens arealdel 2018-2030, revidert i kommunestyret 2019

Det er også varslet revisjon av kommunedelplan for Fauske sentrum, men denne er ikke nevnt under kapitlet om gjeldende kommuneplan.

Etter henvendelse til kommunen har kommunen presisert at planarbeidet skal omfatte hele kommunens arealer, ekskludert sjøområdene. Fylkeskommunen ber om at dette kommer tydeligere fram i planprogrammet før fastsetting. Det bør også komme tydelig fram av planbeskrivelsen hva som er gjenstand for revisjon.

Med bakgrunn i kommunens avklaring, har ikke Nordland fylkeskommune gitt innspill som gjelder sjøområdene, herunder akvakultur og fiskeri.

Nasjonale og statlige føringer

Fylkeskommunen gjør oppmerksom på at det like etter at planarbeidet ble varslet igangsatt i midten av juni, kom nye nasjonale forventninger til regional og kommunal planlegging 2023-2027. Disse erstatter de som det vises til i planprogrammets kapittel 2.1 *Nasjonale og statlige føringer*, som derfor bør legges til grunn for planarbeidet.

Følgende vil også være relevante føringer for planarbeidet:

- Statlige planretningslinjer for klima- og energiplanlegging og klimatilpasning
- Statlige planretningslinjer for samordnet bolig-, areal- og transportplanlegging
- Statlige planretningslinjer for differensiert forvaltning av strandsonen langs sjøen
- Rikspolitiske retningslinjer for å styrke barn og unges interesser i planleggingen
- Rikspolitiske retningslinjer for vernede vassdrag

Regionale føringer

I planprogrammets kapittel 2.2 *Regionale føringer* er det vist til Fylkesplan for Nordland 2013-2025 og Regional transportplan 2022-2033. Nordland fylkeskommune vil be om at også følgende regionale planer legges til grunn for planarbeidet:

- Regional plan for klima og miljø - Grønn omstilling i Nordland 2021-2030
- Regional plan for vannforvaltning i vannregion Nordland og Jan Mayen 2022-2027
- Regional plan for by- og regionsenterpolitikk 2017-2025
- Fylkesdelplan for Sjunkan-Misten

Det vises også til fylkeskommunens nettside www.nfk.no der det finnes planveiledning og oversikt over regionale planer og strategier.

Organisering og medvirkning

Planprosessen skal legge opp til en medvirkning i tråd med plan- og bygningslovens bestemmelser. Det vil si at berørte parter og grupper må trekkes aktivt inn i prosessen.

I planprogrammets kapittel 4 *Medvirkning* står det kort oppsummert at det legges opp til en åpen prosess, der det gis rom for innspill og medvirkning, samt at det skal legges særskilt til rette for at barn og unge skal bli hørt i planprosessen. I kapittel 1.6 *Framdrift* at eventuelle medvirkningsmøter skal gjennomføres i okt./nov. 2023.

Fylkeskommunen savner en noe mer utfyllende beskrivelse av opplegg for medvirkning, av de eventuelle medvirkningsmøtene og hvilke deltakere som skal delta, og hvordan det skal legges til rette for å sikre at barn og unges interesser ivaretas i planleggingen.

Fylkeskommunen minner om kommunens særlige ansvar for å legge til rette for aktiv deltakelse fra grupper som krever spesiell tilrettelegging. Det vises videre til konsultasjonsplikten i samelovens kapittel 4, som også gjelder kommuner.

Fylkeskommunen kan ikke se at det er satt noen begrensninger for hvilke tema det ønskes innspill til og medvirkning om, eller beskrivelse av hvordan innspill kan gis. Dette vil være nyttige opplysninger for publikum.

Til støtte for kommunens planlegging av medvirkningsopplegget anbefaler fylkeskommune veilederen [Medvirkning i planlegging](#), utarbeidet av Kommunal- og moderniseringsdepartementet i 2014.

Fylkeskommunen vil anbefale at planforslaget innen det sendes på høring og offentlig ettersyn legges fram for regionalt planforum for en «midtveishøring». Det gir mulighet for å drøfte konkrete problemstillinger med aktuelle myndigheter for et bredt spekter av interesser, og eventuelt justere planforslaget innen høringen. Dette kan igjen bidra til å holde framdriften i planprosessen oppe. For mer informasjon vises til nettsiden nfk.no/planforum.

Konsekvensutredning

Metodikk

Planprogrammet kan med fordel presiseres noe mer med hensyn til metodikk for konsekvensutredning. Det er heller ikke gitt en samlet oversikt jf. konsekvensutredningsforskriften § 21 over hvilke temaer som konkret skal utredes ved avsetting av nye eller endring av eksisterende utbyggingsformål.

Forskrift om konsekvensutredninger § 14 angir hva planprogrammet må omtale for i tilstrekkelig grad å avklare utredningsbehovene, og hva konsekvensutredningen skal omfatte;

- viktige temaer og problemstillinger for miljø og samfunn
- konkrete forhold som skal utredes
- hvordan alternativer skal utredes
- kunnskap og metoder som skal benyttes
- behov for ny kunnskap
- krav til dokumentasjon fra forslagsstillere

Konsekvensutredningen skal være en integrert del av planarbeidet. For å sikre at man kan ta stilling til at utredningskravene fastsatt i planprogrammet overholdes i det videre plan og utredningsarbeidet, bør det gå tydelig fram av planprogrammet hva som skal utredes og belyses i konsekvensutredningen.

Det må utarbeides en metodebeskrivelse for hvordan konsekvensutredningene skal gjennomføres, i planprogrammet. Metode må beskrives i planprogrammet før det vedtas. Fylkeskommunen ber om at metoden(e) som blir brukt beskrives detaljert for å sikre etterprøvbarehet og forståelse i planprosessen. Veilederen for konsekvensutredninger i kommuneplanens arealdel, Statens vegvesen sin håndbok v712 og Miljødirektoratet sin veileder M-1941 for konsekvensutredninger for klima og miljø, vil kunne være aktuelle for det videre planarbeidet. I tillegg kan det være aktuelt å benytte metode for å utrede helsekonsekvenser tilknyttet enkelte temaer i konsekvensutredningen, som kommunen har utarbeidet i noen tidligere plansaker.

Kunnskapsgrunnlag

Nye utbyggingsområder må vurderes ut ifra et kunnskapsgrunnlag i form av et arealregnskap. Det er derfor positivt at Fauske kommune skal utarbeide arealregnskap som del av kunnskapsgrunnlaget for kommuneplanens arealdel. Et arealregnskap kan gi oversikt over planlagte endringer i arealdelen, og det kan vise hvilket utbyggingspotensial som ligger inne i eksisterende planer.

Befolknings sammensetning og befolkningsutvikling, samt næringsutvikling vil være førende for utbyggingsbehovet. I en bærekraftig arealforvaltning er det viktig at kommunen legger opp til å redusere omfanget av arealer til utbyggingsformål, slik at dette samsvarer med det som er et realistisk behov. Dette bør så ses sammen med hvilke naturtyper som berøres av de endrede eller nye arealformålene. Slik som myr, viktig landskap, friluftsområder, reinbeite og matjord.

Som en del av kunnskapsgrunnlaget og konsekvensutredningene, opplyser fylkeskommunen om at DSB har utarbeidet en ny kunnskapsplattform - <https://kart.dsb.no/kunnskapsbankkart>. Kunnskapsbanken er ment å gi informasjon om risiko og sårbarhet for naturhendelser ut ifra ulike typer data fra ulike kilder.

Nordland fylkeskommune er opptatt av at planarbeidet skal legge til grunn tilgjengelig og beslutningsrelevant kunnskap. Det bør gå fram av planprogrammet hvilke kunnskapsgrunnlag som skal legges til grunn. I den grad Fauske kommune har mangler i kunnskapsgrunnlaget, bør kommunen så langt som mulig søke å innhente relevant kunnskap. Arealregnskap gir nyttig oversikt til støtte i planarbeidet. Klimagassregnskapet vil også bidra til et bedre beslutningsgrunnlag.

By- og tettstedsutvikling

Fauske by er administrasjonssentrum for kommunen, men har også regionale funksjoner ut over egen kommune. Her er bomiljø og arbeidsplasser, kultur-, underholdnings- og rekreasjonstilbud, samt kollektivtilbud med buss og jernbane. Fauske fungerer som knutepunkt i regionen, mellom nord og sør, og mot vest. Fylkeskommunen vil oppfordre til at det i planarbeidet også ses hen til utvikling av Fauske som regionsenter, med de offentlige og private servicefunksjonene som dekker handels- og tjenesteområdet.

Det ble gjennomført byromsseminar i Fauske i 2018, med tema «det gode liv i sentrum». Rapporter og presentasjoner fra seminaret er tilgjengelige på fylkeskommunens nettside [Det gode liv i sentrum - Nordland fylkeskommune \(nfk.no\)](https://www.nfk.no).

For sentrum/byen står at det skal tas en gjennomgang av garasjebestemmelsene for sone A-D. Kommunen bør vurdere om det er andre forhold ved soneinndelingen som bør vurderes, og om inndelingen tjener byutviklingen. Det er viktig å se bolig-, areal- og transportplanleggingen i sammenheng.

Det er ellers positivt av Fauske kommune skal ta en gjennomgang av byggeområder i planarbeidet, og vurdere dem i lys av samfunnsplanens innsatsområder.

Nordland fylkeskommune viser særskilt til de arealpolitiske retningslinjene i fylkesplanens kapittel 8.2 *By og tettstedsutvikling*, og ber om at disse legges til grunn for arbeidet.

Besøksforvaltning

Nordland fylkeskommune oppfordrer Fauske kommune til å ta inn besøksforvaltning som en større del av planen ved neste rullering. Kommunen er rik på natur- og kulturverdier som gir attraktive opplevelser både for lokalbefolkningen og besøkende, som for eksempel Sulitjelma besøksgruver og nasjonalparkene Sjunkehatten og Junkerdal. Gjennom planprosessen bør kommunen undersøke hvordan en kan ta vare på de verdiene og kvalitetene som kjennetegner disse områdene, samtidig som det kan tilrettelegges for opplevelser til ulike årstider. En bør gjennom planprosessen blant annet kartlegge hvilke målgrupper en ønsker på besøk og hvilke områder en ønsker mer ferdsel og bruk i. På den måten kan tilretteleggingen for de besøkende skjer på en slik måte at det skapes gode opplevelser for både de besøkende og befolkningen i kommunen uten at det går utover områdets kvaliteter.

For mer informasjon og eksempler på besøksforvaltning vises det til fylkeskommunens pilotprosjekt *Besøksforvaltning i Nordland* på vår nettside [Besøksforvaltning \(nfk.no\)](https://www.nfk.no).

Strandsone

Det er bra at det skal tas en gjennomgang av byggegrenser mot sjø for boliger og fritidsboliger, samtidig som klimarisiko og klimatilpasning skal utredes. På fylkeskommunens kartverktøy [www.Nordlandsatlas.no](https://www.nordlandsatlas.no) er det hentet inn en rekke kartlag som kan være til hjelp for kommunen i forvaltning av strandsonen. Under kartlagslisten under «Diverse kartlag (SSB)» finnes blant annet kart som viser potensielt tilgjengelig strandsone (2022). Det finnes også temakart for stormflo m.m.

Det vises til fylkeskommunens veileder som gir en enkel og forutsigbar metode for fastsetting av funksjonell strandsone og byggegrense i 100-metersbeltet i strandsonen mot sjø og viktige vassdrag. Veilederen kan lastes ned på [fylkeskommunens nettside](https://www.nfk.no). Ta gjerne kontakt med fylkeskommunen ved eventuelle spørsmål.

Fylkeskommunen viser særskilt til følgende arealpolitiske retningslinjer i fylkesplanens kapittel 8.5 *Kystsonen* som relevante føringer for planarbeidet.

Mineralressurser

Sand, grus og pukk er viktige ressurser i forbindelse med utbygging av infrastruktur, bygninger og generelt i utvikling av et hvert samfunn. Nærhet til disse er viktig sett i forhold til økonomi og miljø, særlig for større sentra med utbyggingsplaner, men også mindre steder som trenger tilgang til disse utenfor lang transportavstand og stor kostnad. Det er drift flere steder på disse ressursene i dag, likevel er det viktig å ha fokus på utvikling av forekomster som allerede er i bruk samt kartlegge hvilke som kan være potensielle ressurser i framtiden.

I Fauske kommune er det også kjente forekomster særlig av dolomitt og granittisk gneis som kan bli økonomiske i framtiden. I en ny kommuneplan bør disse synliggjøres slik at de ikke bygges ned for evt. fremtidig utnyttelse. Plan- og bygningsloven åpner for bruk av sikringssoner for dette formålet, jf. § 11-8.

Norges geologiske undersøkelse (NGU) har god oversikt over alle typer mineralressurser (sand, grus, pukk, industrimineraler, metaller og naturstein) i kommunen. NGU bør kontaktes slik at de mest interessante mineralressursene synliggjøres i den nye kommuneplanen.

Naturmangfold

Kommunen skal tilrettelegge for gjennomtenkte næringsarealer slik at de ikke kommer i konflikt med blant annet naturhensyn. Fylkeskommunen mener dette er positivt, og oppfordrer til at det tas naturhensyn ved planlegging av alle typer utbyggingsområder.

Friluftsliv og folkehelse

Det er positivt at Fauske kommune reviderer kommuneplanens arealdel og poengterer at det skjer i lys av ny kommuneplanens samfunnsdel.

Kommunens visjon fra 2001 om å være folkehelsekommunen hvor alle trives, er utviklet til «Sammen om et framtidrettet Fauske – for god velferd, vekst og utvikling». I kommuneplanens samfunnsdel er det uttalt at Fauske kommune skal ha folkehelseperspektiv i alt de gjør, og at naturen skal være en foretrukket fritidsarena. Det er viktig at kommunen sikrer innfallsportene til viktige friluftsområder i tråd med de arealpolitiske retningslinjene i fylkesplanen.

Nordland fylkeskommune viser særskilt til arealpolitisk retningslinje fra kapittel 8.2 *By- og tettstedsutvikling*:

- p) Grensen mot, og tilgangen til marka og andre nærturområder utenfor sentrumskjernen skal sikres gjennom kommuneplanen.*

I samfunnsplanen for Fauske kommune står blant annet videre at kommunen skal bevare naturmangfold, grønnstruktur, kulturlandskap, ren luft og friske vassdrag. Dette bør synliggjøres i kommunens arealplan i tråd med fylkesplanens føringer. Nordland fylkeskommune har i samarbeid med kommuner og regionale friluftsråd utarbeidet en friluftslivskartlegging, som er tilgjengelig i Nordlandsatlas som eget kartlag. Fylkeskommunen ber om at dette kunnskapsgrunnlaget legges til grunn for konsekvensutredning av tema friluftsliv.

Det vises til følgende arealpolitiske retningslinjene kap. 8.3 *Naturressurser, kulturminner og landskap*:

- c) Viktige friluftslivsområder, lokalt og regionalt, skal sikres som ressurs og grunnlag for å ivareta de unike mulighetene Nordland har som aktivitets- og opplevelsesarena.*
- o) Større sammenhengende villmarkspregede naturområder og sammenhengende områder fra fjord til fjell (INON), skal ivaretas som viktige områder for naturmangfold, friluftsliv og opplevelse.*

Kommuneplanens samfunnsdel slår fast at kommunen skal ha et nettverk av stier, grøntareal og sosiale møteplasser. Det skal jobbes fram gode snarveier, gjennomfartsårer og et sammenhengende gang- og sykkelvegnettverk, og legges til rette for trygg kryssing av jernbanen. Dette bør også synliggjøres i kommende arealdel. Nye og eksisterende uteområder bør i størst mulig grad sikres universell utforming. Fauske kommune oppfordres videre til å ferdigstille prosjektet «Friluftslivets ferdselsårer».

Ved tillatelse av bebyggelse i nærheten av viktige og svært viktige friluftsområder og langs strandsonen må allmennhetens tilgjengelighet hensyntas og eventuelt konsekvensutredes i arbeidet.

Vannforvaltning

I Fauske kommune er det i Vann-nett.no registrert påvirkninger på vannmiljøet fra flere kilder. Stor grad av påvirkning kommer først og fremst fra vannkraft, gruvedrift og jordbruk. Men også urban utvikling, fiskeri og akvakultur, turisme og rekreasjon samt industri er påvirkningsfaktorer. For mer informasjon om vannforekomster med registrert påvirkning, samt vurdering av påvirkningstrykk, vises til <https://vann-nett.no/portal/#/area/1841/MunicipalityID>

Regional plan for vannforvaltning i Nordland og Jan Mayen vannregion 2022-2027 legger føringer for forvaltningen av vannforekomstene i vannregionen. Vannforskriftens §§ 4-7 definerer miljømål for vannforekomstene, og vannforvaltningsplanen har fastsatt de konkrete miljømålene. Av vannforskriftens § 4 fremgår at det ikke er tillatt å forringe miljøtilstanden i vannforekomstene, og dersom tilstanden er dårligere enn god tilstand skal det gjøres tiltak for å forbedre tilstanden.

Planarbeidet må utrede hvilken effekt planen vil ha på miljøtilstanden i berørte vannforekomster, og om det vil ha konsekvenser for oppnåelsen av miljømålene. Dersom planforslaget vil kunne påvirke måloppnåelsen må det gjøres en egen vurdering etter vannforskriftens § 12 om ny aktivitet eller nye inngrep.

Vannforvaltningsplanen inneholder planretningslinjer for å unngå forringelse av miljøtilstanden i vann og for å bidra til å nå miljømålene fastsatt i planen (kapittel. 2.3). Hensikten med retningslinjene er å inkludere vann på et tidlig stadium i kommunens samfunns- og arealplanlegging og oppnå helhetlig vannforvaltning etter vannforskriften. (Retningslinjene er førende for planarbeid etter plan- og bygningsloven.)

Informasjon om vannforekomster finnes på www.vann-nett.no/portal/. For mer informasjon om den regionale planen, vannområdene i fylket og videre veiledning, viser vi til vannportalens regionale side og den nasjonale vannportalen siden.

<https://www.vannportalen.no>

<https://www.vannportalen.no/vannregioner/nordland/>

Klimahensyn og klimatilpasning

Nordland fylkeskommune er svært tilfreds med at klimarisiko og klimatilpasning er på listen over utredningstema, og kommunens tilnærming om å identifisere områder der utbygging har ført til at man over tid «bygd seg inn i klimautfordringer». På få år har klimaendringene fått merkbare konsekvenser som må tas hensyn til i all planlegging. Økte forekomster av ekstremvær i kombinasjon med andre faktorer som for eksempel grunnforhold, påvirker hvor det er trygt å bygge.

At Fauske kommune nå ser på dette temaet, gjør det mulig å ta planmessige grep for å forebygge naturskade ved å omregulere byggeområder bort fra fareområder og aktsomhetsområder for naturfare. Det er viktig for samfunnsutviklingen at risiko og sårbarhet

fra naturfare reduseres og aller helst forebygges og unngås, og bygge et mer motstandsdyktig samfunn. På lengre sikt kan dette spare samfunnet for store menneskelige og økonomiske omkostninger.

I tråd med anbefalinger fra Direktoratet for samfunnssikkerhet og beredskap bør det i Fauske planlegges for en havnivåstigning på minst 54 cm fram mot år 2090, jf. Kartverkets havnivåkart. Dagens nivå for 200-års stormflo ligger 184 cm over normalnull (N2000). Samme gjentakelsesfrekvens vil, med klimapåslag for havnivåstigningen, kunne være opp mot 239 cm over NN2000 i år 2090. Samtidig vil det som i dag er beregnet til å være en 1000-års stormflo, kunne bli en nærmest årlig hendelse innen år 2090.

Klimaprofilen for Nordland viser at årsnedbøren i fylket beregnes å øke med 20 % fram mot år 2100. Det anbefales et klimapåslag på minst 40 % for dimensjonerende nedbør med kortere varighet enn 3 timer. Den største økningen vil komme sommer og høst.

Videre er fylkeskommunen tilfreds med at klimabudsjett og klimaregnskap skal utredes. Det vil gi kommunen nyttig og nødvendig oversikt over klimagassutslipp og virkninger av arealbruk og arealbruksendringer. Fauske kommune har stor utstrekning av karbonrike områder.

Nordland fylkeskommune viser spesielt til de arealpolitiske retningslinjene i fylkesplanens kapittel 8.6 *Klima og klimatilpassing*, som alle bes lagt til grunn for planarbeidet.

Reindrift

Fylkeskommunen er tilfreds med reindrift er et utredningstema i planarbeidet. Det vises til [Reindriftens arealbrukskart - Landbruksdirektoratet](#) (Reindriftskart), som også kan hentes fram i Nordlandsatlas. Reindriftskart er næringens egen illustrasjon på hvordan reindriftsområdene brukes. Sammen med reinbeitedistriktenes distriktsplaner er kartet et viktig verktøy for å synliggjøre og gi oversikt over reindriftens behov for arealer. Det er positivt at kommunen er tydelig på at de samlede virkninger av arealbruksendringene skal vurderes innenfor det aktuelle reinbeitedistrikt som berøres. Det vil i den sammenheng være viktig å søke kunnskap hos lokal reindriftsnæring.

Jordvern

Byggegrensen mot dyrka mark når det er snakk om utvidelse av eksisterende bebyggelse, står blant de sentrale punkter som skal vurderes av kommunen ved revisjonen.

Det er en uttalt nasjonal og regional målsetting å unngå omdisponering av dyrket og dyrkbar jord, og Stortinget vedtok i juni 2021 ny nasjonal jordvernstrategi. Jordvernmålene er forsterket. Årlig omdisponering av dyrka jord nasjonalt skal reduseres til 3000 dekar innen 2025. De viktigste jordbruksarealene skal gis et sterkere vern.

Fylkeskommunen viser til *Strategisk plan for jordvern i Nordland 2022-2025*, utarbeidet av Statsforvalteren i Nordland, som har som mål at tap av dyrka og dyrkbar skal være mindre enn 150 dekar i snitt per år for Nordland i perioden 2022-2025.

Det vises til følgende arealpolitiske retningslinjer i Fylkesplan for Nordland: 8.3 *Naturressurser, kulturminner og landskap*

- i) *Alternative utbyggingsområder skal vurderes og synliggjøres i planer der dyrket jord eller reinbeiteområder foreslås omdisponert til andre formål. Avsatte byggeområder bør fortettes eller omdisponeres til annen bruk før dyrket jord eller reinbeiteområder omdisponeres.*
- j) *Kommunene bør synliggjøre viktige jordbruksområder i arealplanene.*

Landskap

Fylkeskommunen har tidligere gjennomført en kartlegging av typiske og sjeldne landskap i Nordland. Metodikken avgrensner og typifiserer landskapsområder ut fra en rekke objektive egenskapsparametere, og innebærer også en verdisetting etter en 5-delt skala, ut fra landskapets representativitet, sjeldenhet, inngrepsgrad m.m.

I Fauske kommune er landskapsområdene Sørskadvatnet, Blåmannsisen og Suliskongen av kategori 5 (Sjeldent god og typisk utforming av landskapstypen, nasjonal betydning). Det finnes også flere områder i kategori 4 (God og typisk utforming av landskapstypen, sjelden i regional sammenheng), der særlig Fauskeidet bør framheves.

Verdier som er vurdert å ha regional og/eller nasjonal verdi må hensyntas i det videre planarbeidet. Det finnes nedlastbare rapporter fra landskapskartleggingen og informasjon om landskap på fylkeskommunens nettsider. Kartleggingen er også tilgjengelig som kartlag i karttjenesten Nordlandsatlas.

Digital plandialog – plankart i digitalt innsynsverktøy

Fauske kommune har digitalt planregister. Ettersom Fauske har geosynkronisering av plandata, er det viktig at dette holdes oppdatert med gjeldende planstatus, og at planforslag i alle faser blir gjort tilgjengelige for synkronisering og dataoverføring. Det vil sørge for at data publiseres til Nordlandsatlas, som igjen bidrar til bedre plandialog og mulighet for medvirkning.

Veiledning

Fylkeskommunen skal i henhold til plan- og bygningsloven § 3-2 bistå og veilede kommunene i deres planoppgaver. Konsulent og kommune oppfordres til å ta kontakt med aktuelle saksbehandlere ved behov. Fylkeskommunen viser til planveiledning på nettsiden [Veiledning, råd og bistand i plansaker - Nordland fylkeskommune \(nfk.no\)](#). I tillegg vises til fylkeskommunens nettsted [Nordlanditall.no](#), der det finnes tilrettelagt statistikk basert på tilgjengelige offentlige datakilder. Det vil bli ettersendt en e-post med lenker til nettsteder som kan være til hjelp i planarbeidet.

Kontaktinformasjon

Tema	Navn	E-post
Friluftsliv og folkehelse	Freddy Pedersen	fredped@nfk.no
Mineralressurser/geologi	Even Sunnanå Nikolaisen	evenik@nfk.no
Fylkesveg	Sesselja Jónsdóttir	sesjon@nfk.no
Kulturminner og kulturmiljø	Trym Sundseth Martinus Hauglid	trysun@nfk.no marhau@nfk.no
Øvrig	Lill-Anita Horn	lilhor@nfk.no

Med vennlig hilsen

Silje Charlotta Wästlund
faggrupeleder plan og analyse

Dokumentet er elektronisk godkjent og har derfor ingen signatur

Kopi til

Norges Vassdrags- Og Energidirektorat (nve)	Postboks 5091 Majorstua	0301	Oslo
Samediggi Sametinget Statsforvalteren I Nordland	Ávjovárgeaidnu 50 Postboks 1405	9730 8002	Karasjok Bodø

FAUSKE KOMMUNE
Postboks 93
8201 FAUSKE

Vår dato: 11.09.2023

Vår ref.: 202309442-2 Oppgis ved henvendelse

Deres ref.: 23/25651

Saksbehandler: Anita Andreassen/

22959612/anan@nve.no

NVEs uttalelse - Revisjon av kommuneplanens arealdel og offentlig ettersyn av planprogram - Fauske kommune

Vi viser til brev datert 07.06.2023. Saken gjelder varsel om oppstart av arbeid med begrenset revisjon av kommuneplanens arealdel og kommunedelplan for Fauske sentrum, samt offentlig ettersyn av planprogram. Vi beklager sein tilbakemelding.

Fauske kommune ser behov for en begrenset revisjon av kommuneplans arealdel og kommunedelplan for Fauske sentrum. Dette for å implementere kommuneplanens samfunnsdel (vedtatt april 2022), slik at gjeldende arealstrategier i samfunnsdelen blir hensyntatt i fremtidige planprosesser. Gjeldende arealdel ble sist revidert og vedtatt 22.01.2019.

Dette innspillet gjelder både for varsel om planoppstart og for offentlig ettersyn av planprogram.

Om NVE

Norges vassdrags- og energidirektorat (NVE) er nasjonal sektormyndighet med innsigelseskompetanse innenfor saksområdene flom-, erosjons- og skredfare, allmenne interesser knyttet til vassdrag og grunnvann, og anlegg for energiproduksjon og framføring av elektrisk kraft. NVE har også ansvar for å bistå kommunene med å forebygge skader fra overvann gjennom kunnskap om avrenning i tettbygde strøk (urbanhydrologi). NVE gir råd og veiledning om hvordan nasjonale og vesentlige regionale interesser innen disse saksområdene skal tas hensyn til ved utarbeiding av arealplaner etter plan- og bygningsloven (pbl).

NVEs konkrete uttalelse til planprogram

Fauske kommune har lagt frem et tydelig og oversiktlig planprogram. Det kommer klart frem hva som skal revideres og hvorfor.



Vi synes det er positivt at det vises en bevisst holdning til naturfare. I planprogrammets kap. 3.1 *Avklaringer og fokusområder* er følgende beskrevet:

«Vurderer klimarisiko og klimatilpasning. Legge føringer for planlegging, og forebygge uønskede hendelser som flom, tørke og skred. Analysere hvilke områder som er sårbare for videre utbygging og fortetting knyttet til skred-, flom- og overvannsutfordringer, samt identifisere områder man har bygd seg inn i flomutfordringer eller er på vei til dette.»

NVE har ikke ytterligere merknader til planprogrammet.

NVEs konkrete innspill til oppstart av planarbeid

Vi vil innledningsvis vise til NVEs veileder 2/2017 [Nasjonale og vesentlige regionale interesser innen NVEs saksområder i arealplanlegging](#). Veilederens hovedformål er å klargjøre hva som anses som nasjonale og vesentlige regionale interesser knyttet til NVEs saksområder i arealplanlegging, og hva som skal til for at disse interessene skal være tilstrekkelig ivaretatt i planer etter plan- og bygningsloven

Videre viser vi til [Kartbasert veileder for kommuneplanens arealdel](#). Denne vil lede dere gjennom alle aktuelle NVE-kartlag og gi veiledning og informasjon knyttet til temaene. Vi anbefaler kommunen å bruke denne i det videre planarbeidet.

Flom- og skredfare

Arealplanlegging som tar hensyn til flom- og skredfare er et av de viktigste virkemidlene kommunen har for å forebygge tap og skader fra flom- og skredhendelser, både i dagens og i et fremtidig klima. På [NVE Atlas](#) og [Kartbasert veileder for kommuneplanens arealdel](#) finnes aktsomhetsområder for flom og skred. Aktsomhetskartene kan også lastes ned temavis på [Kartkatalog \(nve.no\)](#). Vi anbefaler dere å bruke disse som grunnlag for kommunens oversiktsplanlegging. I områder der kommunen har mer detaljert kunnskap om naturfare bør dette brukes i stedet for aktsomhetskartene.

Arealer som kan være utsatt for flom eller skred, uavhengig av arealbruk, bør avmerkes på plankartet som hensynssone *Fareområde H310* eller *H320*, jf. pbl. § 11-8a, og tilknyttet bestemmelser som sørger for at sikkerheten er tilstrekkelig vurdert og ivaretatt senest på siste plannivå. Som minimum må hensynssoner for flom- og skredfare vises for eksisterende byggeområder og områder der det planlegges ny utbygging.

Fare for skred i bratt terreng

[NVE Atlas](#) og [Kartbasert veileder for kommuneplanens arealdel](#) – steg 8 - viser at deler av kommunens areal ligger innenfor aktsomhetsområder for skred i bratt terreng (jord- og flomskred, snøskred og steinsprang). Det er nylig utført faresoneutredning for områder i Sulitjelma, se NVE Ekstern rapport 23/2022 [Faresoneutredning skred i bratt terreng – Fauske kommune](#). Utredningen er utført av Sweco på oppdrag for NVE, og ble overlevert kommunen våren 2023.



Nye byggeområder skal som hovedregel plasseres med sikkerhet mot et 1000-årsskred, jf. TEK17 § 7-3. Dersom kommunen kommer til at planlagte nye byggeområder kan være utsatt for skred, må det vurderes om det er mulig å gjennomføre sikringstiltak eller om bygging skal forbyes. NVE har utarbeidet en digital veileder [Sikkerhet mot skred i bratt terreng - Kartlegging av skredfare i reguleringsplan og byggesak](#). Veilederen er rettet inn mot reguleringsplan og byggesaksnivået, men kan være nyttig også på kommuneplannivå.

For områder der det ikke finnes faresonekart må aktsomhetskartene for skred legges til grunn for vurdering av skredfare og avmerking av hensynssone *Fareområde* H310. Til hensynssonen må det tilknyttes bestemmelser som sørger for at sikkerheten er tilstrekkelig vurdert og ivaretatt senest på siste plannivå.

NVE har nylig utarbeidet et nytt aktsomhetskart for snøskred [NVE Aktsomhetskart snøskred 2023](#) som er gjeldende fra 22.06.2023. Dette er et nasjonalt dekkende kart som viser potensielle løseområder og utløpsområder for snøskred på oversiktsnivå. Kartene er utarbeidet med ny og bedre modellering, som tar hensyn til klimatiske forhold og effekt av skog. Aktsomhetskart for snøskred må brukes sammen med aktsomhetskart for steinsprang og jord- og flomskred, samt tidligere skredhendelser for å få full oversikt over mulig skredfare.

For å kunne bruke aktsomhetskart eller faresonekart, som tar hensyn til skogen, må en sikre at skogen ikke forsvinner. Dette gjøres enten ved at skogen blir vernskog eller ved en tinglyst avtale med skogeier. Se mer informasjon i [Kartbasert veileder for kommuneplanens arealdel](#) og på [nettsida](#) om kartet.

Fare for kvikkleireskred

[NVE Atlas og Kartbasert veileder for kommuneplanens arealdel](#) – steg 10 - viser at store deler av kommunens areal ligger under marin grense og med mulighet for marin leire. I alle områder med marine avsetninger kan det finnes kvikkleire. Flere områder i kommunen er kvikkleirekartlagt i regi av NVE, se [NGI rapport 20090761-00-3-R Kvikkleirekartlegging - Kartblad Fauske](#).

Vi anbefaler at dere bruker hensynssone *Fareområde* H310 for å markere områder som kan være utsatt for kvikkleireskredfare og gir bestemmelser som sørger for at sikkerhet mot kvikkleireskred er tilstrekkelig vurdert og ivaretatt senest på siste plannivå.

Hensynssoner:

- Der det finnes kartlagte faresoner for kvikkleire avmerkes faresonene som hensynssoner. Grunnlaget for hensynssonene må komme frem. Dette er ivaretatt i dagens arealplan, og kan videreføres.
- For øvrige områder under marin grense anbefaler NVE at kommunen bruker aktsomhetskart «mulighet for sammenhengende forekomster av marin leire» (MML) som grunnlag for å avmerke hensynssoner. Grunnlaget for hensynssonene må komme frem.



Et alternativ til å bruke aktsomhetskartet som utgangspunkt for å avmerke hensynssoner kan være å gi generelle bestemmelser for alle områder under marin grense som sørger for at gjeldende krav til sikkerhet blir ivaretatt. Marin grense avmerkes da i plankartet.

I [NVE Veileder 1/2019 Sikkerhet mot kvikkleireskred](#) finner dere på side 19 og utover en prosedyre som skildrer hvordan dere kan identifisere og begrense kvikkleireområder i arealplansaker. Desto lenger ut i prosedyren dere går, dess mer areal kan dere friskmelde. Areal som ikke er friskmeldt i samsvar med prosedyren sin del 1 er å se på som aktsomhetsområde for områdeskred av kvikkleire.

Flere kommuner begrenser arbeidet med kvikkleire i kommuneplanens arealdel til å innarbeide generelle bestemmelser, jf. pbl. § 11-9, med krav om å vurdere fare for kvikkleireskred under marin grense i alle plan- og byggesaker. NVE jobber med å utarbeide et aktsomhetskart som viser areal med terreng som kan være utsatt for kvikkleireskred. Etter planen vil kartet bli lansert innen desember 2023. Ta gjerne kontakt med oss når dere har kommet lenger i planarbeidet, da vet vi sannsynligvis mer om når aktsomhetskartet kan tas i bruk.

Fare for flom

[NVE Atlas og Kartbasert veileder for kommuneplanens arealdel](#) – steg 5 - viser at deler av kommunens areal langs vassdrag ligger innenfor aktsomhetsområder for flom. Det er ikke utført faresonekartlegging for flom (i nasjonal regi) i kommunen.

Nye byggeområder skal som hovedregel plasseres sikkert mot en 200-års flom, jf. TEK17 § 7-2. Dersom kommunen kommer til at planlagte nye byggeområder kan være utsatt for flom, må en vurdere om det er mulig å gjennomføre sikringstiltak eller om bygging skal forbys. Vi viser her til NVEs veileder 3/2023 [Sikkerhet mot flom. Utredning av flomfare i reguleringsplan og byggesak](#).

Arealer som er flomutsatt, uavhengig av arealbruk, bør avmerkes på plankartet som hensynssone *Fareområde H320* og tilknyttes bestemmelser som sørger for at sikkerhet mot flom er tilstrekkelig vurdert og ivaretatt senest på siste plannivå.

På overordnet plannivå er det tilstrekkelig å ta utgangspunkt i NVEs aktsomhetskart for flom, dersom dere ikke sitter på mer detaljert kunnskap. NVEs aktsomhetskart for flom fanger imidlertid ikke opp ethvert vassdrag, og den tar heller ikke hensyn til kritiske punkt langs vassdraget. Vassdrag som ikke fanges opp av aktsomhetskartet må håndteres av kommunene selv. NVE har derfor utarbeidet veileder 3/2015 [Flaumfare langs bekker- Råd og tips om kartlegging](#), som hjelp til kommunenes selvstendige utredningsarbeid. Vi anbefaler dere å bruke veilederen til å kartlegge flomfare i mindre bekker, som en del av ROS-arbeidet. Faresoner innarbeides deretter i plankartet og tilknyttes nødvendige bestemmelser som ivaretar faremomentene som eventuelt avdekkes.



Hvordan ta hensyn til klimaendringer og overvann?

På nettsiden [Klimaservicesenter](#) finnes klimaprofil for Nordland. NVE anbefaler at kommunen setter seg inn i de ulike anbefalingene. Klimaframskrivninger tilsier mer nedbør og hyppigere episoder med styrtregn. Regjeringen forventer både i [Nasjonale forventninger til regional og kommunal planlegging 2023–2027](#) og i [Statlige planretningslinjer for klima- og energiplanlegging og klimatilpasning - Lovdata](#) at kommunene legger de høye utslippsalternativene fra nasjonale klimautredninger til grunn for sin arealplanlegging. Hovedformålet med de nasjonale forventningene og de statlige planretningslinjene er at klimatilpasning skal være en viktig premisse for kommunenes planlegging etter plan- og bygningsloven. Vi forventer derfor at kommuneplanen benyttes som et sentralt redskap for å unngå å bygge seg inn i klima- og naturfareproblemer. Ny kunnskap om klimaendringer og naturfare må også innebære en vurdering av hvorvidt eksisterende byggeområder innehar nødvendig klimarobusthet.

Det er et politisk ønske om mer effektiv arealbruk i form av fortetting. Samtidig ser vi en økende trend mot at befolkningen i større grad flytter inn til byer, tettsteder og kommunesentra. Dette bidrar til økende andeler med tette flater i form av asfalt, belegningsstein, takflater etc. Dette, kombinert med økende og mer intensiv nedbør, vil for mange tettsteder innebære økte utfordringer med tanke på overvannshåndteringen med potensiale for store materielle skader. Det er derfor viktig allerede på overordnet plannivå, og i tidlig planfase, å ha en høy bevissthet rundt hvilke arealer som er best egnet til infiltrering og fordrøyning av overvann, hvilke arealer som kan sikre trygg bortledning av overflatevann og hvilke arealer som er best egnet til å bygge på.

Overvannshåndtering bør i størst mulig grad skje lokalt og helst i form av åpne, naturbaserte løsninger i tråd med de statlige planretningslinjene for klima- og energiplanlegging og klimatilpasning og etter den såkalte tretrinnsmodellen. Vi anbefaler at det tas inn bestemmelser til kommuneplanen som ivaretar dette, noe som gir forutsigbarhet for både kommunen selv, tiltakshavere og regionale aktører. Valg av åpne løsninger gir ofte positive tilskudd til lokalmiljøet gjennom for eksempel etablering av vannspeil, åpne vassdrag, grøntområder etc. Med en økende grad av små tomtearealer med høy utnyttelse er det imidlertid viktig å være oppmerksom på at disse løsningene kan være plasskrevende og kan innebære at det må benyttes arealer også utenfor regulerte arealer.

Områder som kan være utsatt for flom og oversvømmelse fra overvann bør avsettes som hensynssone *Fareområde H320* og tilknyttes bestemmelser som sørger for at sikkerheten er tilstrekkelig vurdert og ivaretatt senest på siste plannivå.

Vi viser til [NVE veileder 4/2022 - Rettleiar for handtering av overvatn i arealplanar](#).

Veilederen er laga for å støtte kommunene i å forebygge skade fra overvann.

Hvordan ta hensyn til vassdrag?

Det er viktig at kommunen bruker mulighetene i arealplanen til å styre ny utbygging bort fra viktige vassdragsområder. Alle vassdrag med årssikker vannføring bør merkes tydelig i



plankartet. En forutsetning for at vassdrag blir tatt hensyn til, er at de er gjort kjent/avmerket. NVE anbefaler at alle vassdrag og kantsoner reguleres til «*bruk og vern av sjø og vassdrag*», jf. pbl. §11-7 nr. 6. Dersom det er spesielle bruks- eller vernehensyn langs vassdraget bør formålet underspesifiseres. Også eventuelle lukkede bekker bør avmerkes. Det bør samtidig angis et område langs vassdrag der det er forbudt å sette i verk bestemte bygge og anleggstiltak, jf. pbl. § 11-11. Bredden kan differensieres med for eksempel 50-100 meter langs større vassdrag og 20 meter for små bekker.

Vi minner også om at kantsonen langs vassdrag er lovbeskyttet etter vannressursloven § 11. Dette har blant annet bakgrunn i at randsoner langs vassdrag er blant de mest artsrike og bevaringsverdige med hensyn til landskapsøkologi og biologisk mangfold. I tillegg utgjør vassdragsnaturen et viktig element i friluftssammenheng.

Vi anbefaler at det tas inn en bestemmelse om krav om opprettholdelse av et naturlig vegetasjonsbelte (kantsoner) langs bredden av alle vassdrag med årssikker vannføring, i tråd med kravene i vannressursloven § 11 og [NVE veileder 2/2019 Kantvegetasjon langs vassdrag](#).

Verna vassdrag

Fauske kommune har tre varig verna vassdrag; Valnesfjordvassdraget, Store Tverråga og Villumselva. Vi viser til [Verneplan for vassdrag - NVE](#) hvor vernegrundlaget for vassdragene er nærmere beskrevet. Vi har faglig råd om at dere synliggjør vassdragene i plankartet og tar inn bestemmelser som viser til at vassdragene skal forvaltes etter forskrift om [Rikspolitiske retningslinjer for vernede vassdrag](#).

Hvis kommuneplanen legger opp til tiltak som vil være i strid med vannressurslovens bestemmelser eller nevnte forskrift, kan det være grunnlag for innsigelse fra NVE. Se NVE veileder 2/2017 [Nasjonale og vesentlige regionale interesser innen NVEs saksområder i arealplanlegging : grunnlag for innsigelse](#).

Hvordan ta hensyn til vassdrags- og energianlegg i planen?

Et velfungerende system for produksjon og overføring av energi er avgjørende for mange viktige samfunnsoppgaver og funksjoner. Overføringsnettene ivaretar en av de grunnleggende funksjonene i kraftforsyningen og er å anse som sentral infrastruktur. Det er derfor viktig at det i arealplanleggingen tas tilstrekkelig hensyn til eksisterende anlegg for overføring og produksjon av elektrisk energi.

Eksisterende og vedtatte høyspentlinjer skal framgå av plankartet som hensynssoner (§ 11-8 d/H740). Kommunen skal også ta hensyn til eventuelle planlagte nye kraftledninger eller oppgradering av eksisterende kraftledninger i området.

Mindre kraftledningsanlegg innenfor områdekonsesjonene, faller innenfor virkeområdet til pbl. og kan avmerkes i plankartet som teknisk infrastruktur etter pbl. § 11-7 nr. 2.



Reguleringsmagasin bør markeres i plankartet som hensynssone/område som er båndlagt etter vassdragslovgivningen (uten tidsavgrensning), med formål «Reguleringsmagasin» (pbl. § 11-8 d). Anlegg for produksjon av energi bør avmerkes som område for «Bebyggelse og anlegg». Data om vassdrags- og energianlegg er tilgjengelig på [NVE Atlas](#).

Unntak for plankrav og utbygging i LNFR spredt

Vi viser til KMDs (nå KDD) [rundskriv H-5/18 Samfunnssikkerhet i planlegging og byggesaksbehandling](#), hvor det bl.a. står at «der kommuneplanens arealdel har hjemmel for direkte realisering uten krav om reguleringsplan, må kartleggingen og oppfølgingen av risiko- og sårbarhetsforhold tilsvare reguleringsplannivået», videre står det at «ved siste plannivå er det ikke mulig å skyve nærmere avklaring av reell fare til byggesaken ved å sette vilkår for å innvilge byggesøknad». KDD utga i 2020 også en [veileder for planlegging i LNF\(R\)-spredt-områder](#), der det samme gjentas.

Ovennevnte gjelder alle områder hvor planen åpner for ny utbygging, både i nye utbyggingsområder, eksisterende byggeområder og områder der det åpnes for LNF(R)-spredt. Det betyr at det for områder der kommunen eventuelt ønsker å åpne for direkte utbygging etter kommuneplanen må enten:

- reell fare avklares/utredes, og planløsningen må ivareta tilstrekkelig sikkerhet mot aktuelle naturfarer, eller
- områder der det åpnes for direkte utbygging legges utenom fareområder (faresoner hvis det finnes, eller aktsomhetsområder).

Der ovenstående ikke er mulig, må det stilles krav om reguleringsplan.

Generelle råd

For å få en fullstendig oversikt over hvordan dere kan ta hensyn til våre tema i reguleringsplanen anbefaler vi dere å bruke våre [internettsider for arealplanlegging](#). Her er informasjonen og veiledningen lagt opp etter plannivå. Vi vil særlig vise til [Kartbasert veileder for kommuneplanens arealdel](#). Veilederen leder dere gjennom alle våre fagområde, og gir dere verktøy og innspill til planarbeidet. Den som utarbeider planen, har ansvar for at disse interessene blir vurdert i planarbeidet.

NVEs oppfølging av planarbeidet

Ta gjerne kontakt på e-post eller telefon ved konkrete spørsmål om NVEs saksområder. Vi deltar gjerne på et møte i forkant av høringen av planen, for å veilede i hvordan våre saksområder kan innarbeides i planarbeidet.



Med hilsen

Øyvind Leirset
Seksjonssjef

Anita Andreassen
Senioringeniør

Dokumentet blir sendt uten underskrift. Det er godkjent etter interne rutiner.

Mottakere:

FAUSKE KOMMUNE

Kopimottakere:

STATSFORVALTEREN I NORDLAND
Nordland fylkeskommune

Når Fauske kommune nå har startet opp sitt arbeid med revisjon av kommuneplanens arealdeler så har jeg et par spørsmål som ny grunneier på 101/1

Blir det tatt hensyn til skogeiernes atkomstmuligheter til utmark for å kunne drive videre i tråd med regelverket?

Adkomstmulighetene til utmark og skog minker i takt med utbygging og utfordringene med å få inn skogsmaskiner og deretter virke ut øker i samme takt.

Konkret tenker jeg på at den øverste teigen på 101/1 nå har vært tilgjengelig med slikt utstyr, men hvis utbyggingen fortsetter sørover mot Finneid skole forsvinner denne muligheten.

I reguleringsplanen for **Finneidlia** ligger denne delen inne som **B13-B19**

I 2007 - 2008 hadde vi sist skogsmaskiner inne for å hugge ut virke på 101/1

Det ble da hastig utført pga utbygging og skogselskapet måtte ut med maskinene før trasèen di benyttet ikke var tilgjengelig lengre.

Siden da har det vært stor utbygging i området, og når det nå ligger ytterlige planer for utbygging som vil stenge enda mer av utmarksteigene ute, lar det seg ikke drive på en fornuftig måte.

Den opprinnelige adkomstveien til denne teigen ble stengt etter at nye Finneid skole ble bygget. Siden da har den ikke vært ansett som praktisk eller trygg å benytte denne veien, da den kommer ned midt i skoleområdet. Ny trasè her burde vært lagt på østsiden av Finneid skole og ned til hovedbruket. Hvis feltene B13-B19 i reguleringsplanen blir bygget ut så blir vi og andre skogeiere avskåret fra utmarksteigene. Derfor bør det vurderes å ta ut disse feltene av reguleringsplanen for Finneidlia.

Nå gjelder ikke dette bare meg. Det er flere skogeiere i samme området med samme utfordring, men nå har jeg konsentrert meg om mitt.

Har Fauske kommune noen syn på saken og eventuelt noen kommentarer på dette?

Mvh
Ørjan Leifseth

Uttalelse fra Duokta reinbeitedistrikt

Til Fauske kommune

Forslag til planprogram – Begrenset revisjon av kommuneplanens arealdel for Fauske kommune

Duokta reinbeitedistrikt registrerer at Fauske kommune skal «Utarbeide kunnskapsgrunnlag og ha god dialog med reindrifta for å kunne ivareta deres behov for areal (hensynssoner)». Det er positivt at kommunen vil ha god dialog med reindrifta. Vi mener at den beste måten å ivareta reindriftas behov for areal, er å bruke mest mulig LNFR-områder med juridisk bindende bestemmelser slik at reindriftas arealer og naturområder består mest mulig urørt.

Hensynssoner kan brukes i eventuelle byggeområder (inngrepsområder) der det er mindre områder som skal vise hensyn overfor reindrifta. Ulempen med slik løsning er at det ikke kan settes juridisk bindende bestemmelser for hensynssoner, bare retningslinjer. Det gir et svakere vern for reindrifta. Retningslinjer kan brukes for å vise hvordan hensynet til reindrift kan ivaretas.

Duokta reinbeitedistrikt mener at kommunen må kartlegge reindriftsområdene, forstå hvordan reindrifta bruker områdene og legge disse ut som LNFR-områder. Kommunen må unngå å legge viktige reindriftsområder ut som bolig-, hytte-, næringsområder og andre områder som begrenser reindriftas bruk. Et eksempel på et område som bør være LNFR-område er Vargåsen. Her er det kommet forslag om steinbrudd/steinindustri. Dette område bør ikke legges ut til industri fordi Vargåsen og omkringliggende beiteområder er særverdiområder for reindrifta i form av flyttleier og minimumsbeiter (vinter-, tidlig vår- og vårbeiter).

Vi gjør oppmerksom på at reindriftskartet gir en viss oversikt over viktige områder for reindrifta. Kommunen må forstå sammenhengen i reindriftas årssyklus og bruk for å kunne ivareta reindriftsarealene. Områder som henger sammen med markerte bruksområder på kartet, kan ha stor betydning uten at det nødvendigvis framgår av kartet. Kommunen bør derfor ha dialogmøter med de to reinbeitedistriktene som blir berørt av kommuneplanens arealdel.

Kommunen skal gjennomføre konsekvensutredning. Som vi forstår det, skal dette gjøres for nye områder som legges ut. Om reindrift står det videre at der «reindriftsinteresser blir berørt, skal de samlede virkningene av arealbruksendringer innenfor det aktuelle reinbeitedistriktet vurderes». Duokta mener at kommunen må avklare med reinbeitedistriktene i hvilke tilfeller reindrifta blir berørt. Det må ikke være opp til kommunens skjønn å avgjøre hvorvidt reindrifta blir berørt, jf. det vi tidligere har forklart om sammenhengene i reindriftas årssyklus og bruk.

Konsekvensutredning for reindrift skal angi de samlede virkningene av arealbruksendringer innenfor reinbeitedistriktet. Vi understreker at de samlede virkningene gjelder hele reinbeitedistriktet og alle tidligere inngrep, pågående inngrep og planlagte inngrep. Vi mener slik konsekvensutredning må gjøres av noen med reindriftskompetanse og som en egen konsekvensutredning for reindrift.

Eventuelle dialogmøter med reindriftn må avklares. Slike møter må ikke settes i de mest arbeidsintensive perioder i reindriftn, f.eks. i forbindelse med samling, flytting og slakting. Det er en fordel om slike møter kan gjennomføres med statsforvalteren til stede (hvis mulig) slik at de også er oppdatert på forhold i reindriftn.

Hilsen Duokta reinbeitedistrikt

Kopi av denne uttalelsen sendes også Statsforvalteren i Nordland og Balvatn reinbeitedistrikt

Fra: Duokta Reinbeitedistrikt <duokta@gmail.com>
Sendt: fredag 11. august 2023 09.53
Til: Jan Ivar Karlsen; Postmottak; sfnopost@statsforvalteren.no;
balvatn@gmail.com
Emne: Re: 23/25651 Kunngjøring om oppstart av revisjon av kommuneplan
Vedlegg: Fauske kommune planprogram kommuneplanens arealdel - Uttalelse fra
Duokta reinbeitedistrikt.docx

Hei!

Her er uttalelse fra Duokta reinbeitedistrikt om planprogram for kommuneplanens arealdel for Fauske kommune.

Se vedlegg.

Hilsen styret i Duokta reinbeitedistrikt

ons. 7. juni 2023 kl. 15:58 skrev Jan Ivar Karlsen <jan.ivar.karlsen@fauske.kommune.no>:

Du har mottatt en epost fra Fauske kommune.

Se vedlegg.



FAUSKE KOMMUNE
Postboks 93
8201 FAUSKE

Saksbehandler, innvalgstelefon
Ole Christian Skogstad,
Marit Iversen (boligsosialt)
Toril Austvik (landbruk)

Uttalelse - Oppstart - Revisjon av kommuneplanens areadel - Fauske - planID 2015005

Statsforvalteren viser til oppstart datert 07.06.23 av begrenset revisjon av kommuneplanens areadel og kommunedelplan for Fauske sentrum.

Det fremgår av planprogrammet at hensikten med planarbeidet er å fange opp endringer i overordnede føringer både fra nasjonalt og lokalt hold, herunder kommunens egne arealstrategier gitt i samfunnsdelen av 07.04.22. I rulleringen skal det utarbeides arealregnskap for å kartlegge behov for bolig- og næringsareal og utarbeide prioriteringsrekkefølge. I denne sammenheng skal det også vurderes hvilke områder som fortsatt skal ligge inne som utbyggingsområder og hvilke som skal tas ut.

Statsforvalterens innspill

Bruk av arealer og endret arealbruk er det som påvirker naturen både på land og i ferskvann mest. Nedbygging og annen arealbruksendring gir fragmentering av leveområder, og påvirker naturmangfold, jordvern, beiteområder og klima. Bare i perioden 1990 til 2019 tok vi ifølge Miljødirektoratet i bruk nesten 1.500 km² nytt areal til utbygging i Norge.

Fauske kommune har store biologiske- og kulturlandskapsverdier, hvor blant annet myr og våtmark fremheves spesielt. Dette fordrer at det foretas en overordnet, helhetlig og bærekraftig avklaring av bruk og vern i tråd med FNs bærekraftsprinsipper. Konkrete strategiske valg som ivaretar disse prinsippene bør synliggjøres. I så måte er planprogrammets kap. 3.1 «Avklaringer og fokusområder» og intensjon om å følge om arealstrategier i samfunnsdelen fornuftig. I denne sammenheng bør en i tråd med arealøkonomiske prinsipper så langt som mulig søke å lokalisere nye utbyggingsområder til areal som er bebygd fra før, slik at utbyggingen skjer mest mulig konsentrert og på allerede berørte arealer (grå arealer). I en slik strategi bør spesielt kvaliteten ved fortetting/konsentrering og transformasjon vies oppmerksomhet. Utbygging i urørte områder med spesielle landbruk- og reindriftshensyn, friluftslivsinteresser, natur- og landskapskvaliteter, karbonrike arealer og/eller kulturminneinteresser bør unngås.



Arealregnskap

Statsforvalteren er av den oppfatning av at arealregnskap er en nødvendig forutsetning for at kommunene skal kunne begrunne behov for å ta nye arealer i bruk til utbyggingsformål jf. brev herfra til kommunene av 11.01.22. Vi er således tilfredse med at kommunen som grunnlag for denne revisjonen skal utarbeide slikt regnskap.

Samordnet areal- og transportplanlegging

Fra sentralt hold er det signalisert at det er viktig at kommunenes planer er realistiske og legger til rette for effektiv ressursbruk. I Nasjonale forventninger til regional og kommunal planlegging 2023–2027 forventer regjeringen at boliger, næringsvirksomhet, arbeidsplasser, handel og tjenestetilbud i byer og tettsteder lokaliseres slik at de bidrar til å styrke stedenes attraktivitet og bygger opp under sentrumsfunksjonene. Utbyggingsmønster og transportsystem må derfor fremme utvikling av kompakte byer og tettsteder, redusere transportbehovet og legge til rette for klima- og miljøvennlige transportformer. Potensialet for fortetting og transformasjon bør utnyttes før nye utbyggingsområder tas i bruk. Det er i denne sammenheng fornuftig at eksisterende byggeområder og LNFR -spredtområder gjennomgås med tanke på dagens kunnskap om klima og naturens tilstand, verdi og tåleevne.

Fortetting med kvalitet

Gater, plasser, fellesarealer, parker, grøntområder, parselhager, skolehager og gang- og sykkelforbindelser er viktig infrastruktur for både fysisk aktivitet og fellesskapet. I tillegg vil slike områder kunne benyttes til matdyrking.

Skal mål om bærekraftig byutvikling realiseres gjennom fortetting må en sikre kvaliteter og bøte på mangler i området. Ikke minst fordrer dette krav til felles utearealer, barn og unges oppvekstmiljø, solforhold og bærekraftig mobilitet. I både store og små byer og tettsteder og grender er det viktig å legge til rette for og sikre møteplasser og fellesarenaer. Dette vil bidra til sosialt bærekraftige bomiljøer. Kommunene har et særlig ansvar for å sikre lett tilgjengelige arealer til opphold og aktivitet for barn og unge, eldre og mennesker med nedsatt funksjonsevne. Arealplanen må blant annet ivareta barn i ulike aldersgrupper, herunder større barns behov for utfoldelse og utforskning av naturen uten voksenkontroll. For barn og unges interesser vises det bl.a. til rikspolitiske retningslinjer for barn og planlegging.

Boligsosiale hensyn

Kommunen har en viktig rolle i å legge til rette for velfungerende boligmarkeder. Gjennom planleggingen skal kommunen bidra til å utvikle attraktive bomiljø. I forslag til planprogram kapittel 2.1 angis nasjonale og statlige føringer som har betydning for den lokale planleggingen. Siden oppstart av begrenset rullering av kommuneplanens arealdel, er det kommet nye «nasjonale forventninger til regional og kommunal planlegging 2023-2027. Dermed er det disse som nå må legges til grunn for planleggingen. I tillegg kommer lov om kommunenes ansvar på det boligsosiale feltet, med ikrafttredelse 01.07.2023. Her fremgår det av § 5 hvilke forventninger det er knyttet til både organisering og planlegging av det boligsosiale fagfeltet. I forbindelse med utarbeidelsen av arealregnskap vil det være fornuftig også å skaffe seg en oversikt over behovet for tilpassede og ordinære boliger, dersom slikt kunnskapsgrunnlag ikke allerede foreligger.

Miljø

Våtmarker, rik boreal skog, kalkskog, flommarkskog, furuskog og kalkrike område i fjellet har spesiell stor betydning for naturmangfoldet i kommunen. I tillegg en del kvaliteter og verdier tilknyttet



naturtyper tilknyttet strandsonen og gruntvannsområder og mer kulturbetingede naturtyper. Omdisponering av arealer og menneskelige arealinngrep utgjør den største trusselen mot naturmangfoldet i verden. Det er derfor viktig at planen innrettes i tråd med bærekraftprinsippene.

Våtmark

Våtmarker er ett av hovedøkosystemene i Norge som per i dag har lavest økologisk tilstand. Dette er på grunn av en rekke påvirkninger og trusler; fragmentering, drenering, omgjøring av våtmarker til jordbruksland, torvhøsting og nedbygging. Flere våtmarkssystemer, herunder flere myrtyper, er derfor oppført på Norsk rødliste for naturtyper. Myr er levested for mange planter og dyr. Myr har stor kapasitet til å lagre og fordrøye vann, noe som igjen virker flomdempende. Våtmarkene har også en viktig funksjon med tanke på å rense vann. I tillegg er myr viktige områder for lagring av karbon.

Betydningen av dette blir klargjort i NINA-rapporten «Karbonlagring i norske økosystemer», Vi oppfordrer derfor kommunen til å utarbeide oversikt over områder som er viktige som karbonlagre. Dette gjelder først og fremst myr- og våtmarksområder og områder med gammel skog. Vi viser i denne sammenhengen til forannevnte temahefte 76 fra NINA. Kommunene har et spesielt ansvar for å bidra til å oppfylle nasjonale mål om reduksjon i utslippene av klimagasser, blant annet gjennom å unngå eller begrense arealbruksendringer som medfører utslipp. Kommuneplanen bør utformes slik at en i fremtiden hindrer nedbygging av karbonrike arealer. Dette for å redusere utslipp av klimagasser, og samtidig ivareta våtmarksområdenes funksjon som leveområde, samt den flomdempende og vannrensende effekt.

Strandsone

Plan- og bygningsloven har i § 1-8 andre ledd et forbud mot å sette i verk tiltak nærmere sjøen enn 100 meter fra strandlinjen målt i horisontalplanet ved alminnelig høyvann. Dette forbudet gjelder så langt ikke annen byggegrense er fastsatt i kommuneplanens arealdel eller reguleringsplan, jf. bestemmelsens tredje ledd. At forbudet i § 1-8 andre ledd kan settes til side eller innskrenkes av kommunale arealplaner, innebærer ikke at kommunen står fritt til å åpne for bygging i strandsonen. Ved all planlegging i hundremetersbeltet langs sjøen plikter kommunene å legge vekt på de særskilte arealdisponeringshensyn som er angitt i § 1-8 første ledd. I Ot.prp. nr. 32 (2007-2008) s. 64 fremholder departementet at bygging i strandsonen bare bør tillates på arealer som ikke har verdi for andre formål, som blant annet landbruk, friluftsliv, biologisk mangfold og kulturmiljø. Der det tillates videre bygging på arealer som allerede er delvis utbygd, bør allmenne turveier og friarealer innpasses. Videre fremholdes det i proposisjonen at nye bygninger bør trekkes så langt unna sjøen som mulig, og at utvidelse av eksisterende bygninger bør skje i retning bort fra sjøen. Disse forholdene er også gjort gjeldende i Statlige planretningslinjer for differensiert forvaltning av strandsonen langs sjøen fastsatt 28. mai i år.

Det bør foretas en kartlegging av den funksjonelle strandsonen langs sjøen innenfor allerede avsatte områder og i områder som er aktuelle for fremtidig utbygging. Med funksjonell strandsone menes den sonen som står i innbyrdes samspill med sjøen både økologisk, topografisk og/eller bruksmessig. Den kan dermed være både smalere og bredere enn 100 meter. Den funksjonelle strandsonen vil naturlig inngå i vurderingsgrunnlaget for hvor byggegrensen mot sjø skal trekkes.

Kantsone

Kommunen har en rekke større og mindre vassdrag som representerer store verdier for naturmangfold og friluftsliv. Vegetasjonsbeltet langs vassdragene og deltaområder er viktig å bevare både som levested for planter, dyr og fugler, og som buffer mot avrenning og erosjon som følge av



flom. Selv om et begrenset naturlig belte langs vassdrag er underlagt et særskilt vern i henhold til vannressurslovens § 11, har kommunen slik loven § 1-8 femte ledd er formulert etter lovendring 19. desember 2014 en alminnelig plikt til å vurdere hvorvidt vassdrag skal vernes med særskilte forbud mot bebyggelse gjennom kommuneplanens § 11-11 nr. 5. De blågrønne strukturene bør generelt vies en spesiell oppmerksomhet i planarbeidet.

Masseforvaltning

Det er et betydelig potensial for en mer bærekraftig ressursforvaltning med gjenvinning av overskuddsmasser. Helhetlig masseforvaltning bør avklares i overordnede planer. For å sikre gode, langsiktige løsninger for massehåndtering er det viktig å ha viet dette temaet særskilt oppmerksomhet i kommunens eget overordnet planverk. Kommunen står da bedre rustet til å håndtere både de store prosjektene og de mindre prosjektene som trenger raske avklaringer. Dette gjelder både strategiske avklaringer i forkant for råstoffuttak og mottak (avklaring av nødvendig areal for massehåndtering. I tillegg vil kommunen gjennom dette kunne bidra til at masseforvaltning blir med sirkulær i fremtiden.

Jordvern

Jordvernet har blitt innskjerpet i flere omganger de senere årene, sist gjennom «Nasjonal jordvernstrategi» som ble vedtatt av Stortinget i år. Stortingets nye målsetting er at omdisponeringen av dyrka jord ikke skal overstige 2.000 daa, og at dette skal nås innen 2030. I lys av dagens kunnskap om trusler mot verdens matproduksjon framstår jordvern i Norge, mer enn tidligere, som en overordnet samfunnsinteresse. Hovedmålet er at dyrka og dyrkbar mark ikke skal bygges ned. Dersom tungtveiende samfunnsmessige hensyn likevel åpner for en omdisponering gjennom kommuneplan eller reguleringsplan, bør det være en målsetting å kunne nytte den verdifulle matjorda til videre matproduksjon. Gjennom en god plan for flytting av matjord, kan kommunen bidra til å opprettholde og aller helst øke matproduksjonen, selv om dyrka mark blir omdisponert. Vi foreslår at kommunen tar inn en bestemmelse i kommuneplanens arealdel om at det i alle typer plan- og byggesaker som tillater formålsendring eller omdisponering av dyrka eller dyrkbar mark, skal kreves matjordplan. Matjordplanen bør sikre at matjordlaget brukes til oppfyllingsområder for nytt matjordareal, nydyrking eller forbedring av annen dyrka eller dyrkbar mark til matproduksjon. Det bør settes krav om at forslag til matjordplan skal følge med som del av høringsgrunnlaget ved offentlig ettersyn av reguleringsplaner. Det må utarbeides bestemmelser som sikrer at matjorda ivaretas i henhold til matjordplanen.

Reindrift

Reindriften er avhengig av store og sammenhengende områder, med forskjellige typer beite til forskjellige årstider og flyttleier mellom årstidsbeitene. Fauske kommune utgjør en vesentlig del av reinbeitedistriktene Duokta og Balvatn. I tillegg har svenske samebyer beiterettigheter langs svenskegrensen.

Arealinngrep, arealbruk, rovilt, klimaendringer og topografi/geografi er de fem viktigste utenforliggende og overordna forholdene som påvirker reindriften direkte og indirekte. Den samlede belastningen for reinbeitedistriktene er stor og nye inngrep og utbygginger vil kunne gi ytterligere uheldige virkninger for driften. Statsforvalteren er således tilfreds med at reindriften skal utredes nærmere, og at de samlede virkningene av arealbruksendringene fra både allerede gjennomførte, godkjente eller framtidige planer eller tiltak i det enkelte distrikt skal vurderes.

Reindriftsutøverne bør inviteres direkte inn som deltakere i planarbeidet. Endringene i sameloven som trådte i kraft 1. juli 2021, slår fast at representanter for samiske interesser har rett til å bli



konsultert i beslutninger eller tiltak som vil kunne påvirke samiske interesser direkte. Dette innebærer at det kan bli aktuelt å konsultere om nye tiltak og tiltak som innebærer en endring eller utvidelse av et tidligere tiltak. Konsultasjonsplikten omfatter også kommunene, jf. § 4-4 i lov om Sametinget og andre samiske rettsforhold (sameloven). Det vises her til Kommunal- og moderniseringsdepartementets veileder for kommuner og fylkeskommuner om konsultasjoner med samiske interesser.

Samfunnssikkerhet og beredskap

I henhold til plan- og bygningsloven § 4-3 skal kommunen påse at risiko- og sårbarhetsanalyse gjennomføres for planområdet, eller selv foreta slik analyse, for å sikre at planen fremmer hensynet til samfunnssikkerhet. Analysen skal vise alle risiko- og sårbarhetsforhold som har betydning for om arealet er egnet til utbyggingsformål, og eventuelle endringer i slike forhold som følge av planlagt utbygging. Dette gjelder spesielt hendelser knyttet til et endret klima. Området med fare, risiko eller sårbarhet avmerkes i planen som hensynssone, jf. §§ 11-8 og 12-6.

Kommunen bør basert på lokale forhold, vurdere hvordan endringer i klima kan påvirke blant annet samfunnssikkerhet, kritisk infrastruktur, natur- og kulturmiljø, befolkningens helse, samt forutsetninger for berørte næringer, og hvordan dette skal følges opp, jf. Statlige planretningslinjer for klima- og energiplanlegging og klimatilpasning. Kommunen bør se på hovedtraséer for blågrønne strukturer og sikre disse. Dette blant annet for å kunne håndtere overvann i større tettsteder og byggeområder. Disse strukturene vil naturlig kunne utgjøre en del av ivaretagelse av friluftslivsinteresser, bevegelsesmønstre og økologi innenfor de store utbyggingsområdene.

Digitaliserte plankart

Kommuner som har geosynkronisering av plandata med Kartverket må sørge for at også høringsutkast blir gjort tilgjengelige for synkronisering. Kommuner som ikke har geosynkronisering må fortsatt sende høringsutkast av alle plantyper til plannordland@kartverket.no. Planen vil da både bli kvalitetssikret og gjort tilgjengelig gjennom Nordlandsatlas.

Samordning av statlige innsigelser i Nordland

Statsforvalteren har i henhold til Kommunal- og moderniseringsdepartementets brev av 22.12.17 ansvar for å samordne innsigelser fra regionale statsetater i Nordland i plansaker. Vi ber om at kommunen setter av tid til dialog med berørte statlige myndigheter, i den grad det dreier seg om arealkonflikter. En slik dialog bør fortrinnsvis skje før saken sendes på offentlig ettersyn. Statsforvalteren kan bidra til å gjennomføre en slik dialog.

Avslutningsvis minner vi om at statlige verneområdestyrer, i dette tilfellet Midtre Nordland nasjonalparkstyre, kan ha interesser bl.a. i forbindelse med planlegging av anlegg for besøksforvaltning. Dette er forhold som kan være relevant å vurdere/behandle i den forestående planprosessen.

Med hilsen

Johan Rova (e.f.)
seniorrådgiver

Ole Christian Skogstad
seniorrådgiver

Dokumentet er elektronisk godkjent



Kopi til:

Nordland fylkeskommune

Balvatn reinbeitedistrikt v/ Kristine Blind Helland

Duokta reinbeitedistrikt v/ Mats Pavall



Statens vegvesen

FAUSKE KOMMUNE

Postboks 93

8201 FAUSKE

Behandlende enhet:
Transport og samfunn

Saksbehandler/telefon:
Line Margrethe Hansen /
91808627

Vår referanse:
23/115009-2

Deres referanse:
23/25651

Vår dato:
09.08.2023

Uttalelse til varsel om oppstart og høring/offentlig ettersyn av planprogram for kommuneplanens arealdel – Fauske kommune

Vi viser til brev mottatt 13.06.2023 med varsel om oppstart for revisjon samt offentlig ettersyn av planprogram av kommuneplanens arealdel i Fauske kommune.

Saken gjelder

Fauske kommune har vedtatt å sette i gang en planprosess for revisjon av kommuneplanens arealdel for Fauske kommune. Kommunen har utarbeidet et planprogram som grunnlag for planarbeidet, og planprogrammet skal gi en beskrivelse av planarbeidet og antatte problemstillinger som skal belyses. Formålet med planarbeidet er å gjøre kommuneplanens arealdel bedre som styringsverktøy, gjennom evaluering og ytterligere bearbeiding av kart, bestemmelser og retningslinjer. Planarbeidet skal også fange opp endringer i overordna føringer.

Ved utarbeidelse av kommuneplanens arealdel er det krav om konsekvensutredning, det vil si en vurdering og beskrivelse av planens virkninger for miljø og samfunn. Det opplyses at det skal utarbeides en konsekvensutredning for følgende forhold:

- Avsetting av nye områder til utbyggingsformål
- Endring av utbyggingsformål

Statens vegvesens rolle i planleggingen

Statens vegvesen har ansvar for at føringer i Nasjonal transportplan (NTP), Statlige planretningslinjer for samordnet bolig-, areal- og transportplanlegging, vegnormalene og andre nasjonale og regionale arealpolitiske føringer blir ivaretatt i planleggingen. Statens

Postadresse
Statens vegvesen
Transport og samfunn
Postboks 1010 Nordre Ål
2605 LILLEHAMMER

Telefon: 22 07 30 00
firmapost@vegvesen.no
Org.nr: 971032081

Kontoradresse
Dreyfushammarn 31
8012 BODØ

Fakturaadresse
Statens vegvesen
Fakturamottak DFØ
Postboks 4710 Torgarden
7468 Trondheim

vegvesens samfunnsoppdrag er «å utvikle og tilrettelegge for et effektivt, tilgjengelig, sikkert, og miljøvennlig transportsystem».

Vi uttaler oss på vegne av staten som forvalter av riksveg og etaten sine egne kulturminner, og som statlig fagmyndighet med sektoransvar innenfor vegtransport. Statens vegvesen sitt sektoransvar for vegnettet betyr at Statens vegvesen har et overordnet ansvar for at trafiksikkerhet, klima og miljøhensyn og helhetlig bypolitikk ivaretas i alle planforslag som berører samferdsel. Dette gir oss rett til å stille krav til både statlige, fylkeskommunale og kommunale veger, gater og løsninger for gående og syklende.

Statens vegvesens rolle i denne saken er både som forvalter av riksveg og som statlig fagmyndighet med sektoransvar innenfor vegtransport.

Arealpolitiske føringer for planarbeidet

Nasjonal transportplan (NTP) legger viktige føringer for transportpolitikken, og må legges til grunn under nasjonale føringer for planarbeidet. Andre viktige arealpolitiske føringer for planarbeidet er statlige planretningslinjer for samordnet bolig-, areal- og transportplanlegging og vegnormalene.

Statens vegvesens merknader til planprogrammet

Et planprogram skal gi informasjon om mål for planarbeidet, overordna føringer, behov for utredninger, organisering av planprosessen og mulighet for medvirkning. I planprogrammet er det listet opp hvilke avklaringer/utredninger som skal gjøres i planarbeidet. Det er også opplyst hvilke forhold kommunen har vurdert skal konsekvensutredes.

Statens vegvesen har merknad som knytter seg til avsetting av nye områder til utbygging. For å kunne ta stilling til virkningene eventuelle nye utbyggingsområder har for vegtransport og vegnett ber vi at følgende framgår av utredningen:

- Trafiksikkerhet for ulike trafikantgrupper
- Forventet trafikkmengde og kapasitet på vegnettet
- Atkomstløsninger
- Framkommelighet for ulike trafikantgrupper

Statens vegvesens innspill til planarbeidet

Arealformål

Det er positivt at det skal gjøres en vurdering av hvilke områder som fortsatt skal ligge inne som utbyggingsområder. Urealiserte områder avsatt til utbygging i gjeldende kommuneplan må nøye vurderes om disse skal videreføres.

Ut fra statlige planretningslinjer for samordnet bolig-, areal- og transportplanlegging skal det i by- og tettstedsområder og rundt kollektivknutepunkter legges særlig vekt på høy arealutnyttelse, fortetting og transformasjon. Utbyggingsmønster og transportsystem bør fremme utvikling av kompakte byer og tettsteder, redusere transportbehovet og legge til rette for klima- og miljøvennlige transportformer. Vi forutsetter at trafiksikkerhet og andre trafikale forhold for myke trafikanter samt sikring av trygg skoleveg tillegges stor vekt og

blir ivaretatt i planen. Dette kan styres gjennom rekkefølgekrav i arealdelen, i tillegg til at det settes plankrav før utbygging.

For LNFR-områder hvor det er tillatt med spredt bolig- og fritidsbebyggelse er det viktig at adkomstutforming og lokalisering av denne til offentlig veg er avklart. Enkeltutbygging vil ofte kunne bli etablert tilfeldig og planløst uten nærmere avklaring for eksempel i forhold til infrastruktur.

Riksvegnettet

E6 og rv. 80 går gjennom Fauske kommune. Som vegforvalter skal Statens vegvesen påse at planer som berører riksvegnettet ikke gjør det vesentlig vanskeligere eller dyrere å utvikle, drifte og vedlikeholde vegnettet. Statens vegvesen ønsker å presisere at eventuelle fremtidige utviklingsprosjekter som kan berøre Statens vegvesen sine vegarealer må avklares med Statens vegvesen. Tiltak på eller inntil riksveg skal vurderes av Statens vegvesen hvorvidt tiltaket utløser krav om rekkefølgebestemmelser og/eller utarbeiding av gjennomføringsavtale.

Kryss og avkjørsler

Det er utarbeidet en rammeplan for avkjøringer langs riks- og europavegene i Nordland med oversikt over holdningsklasser for vegnettet. I Fauske kommune har E6 og rv. 80 Meget streng holdningsklasse. Dette betyr i prinsippet at vegene skal være avkjørselsfrie. Holdningen gjelder også for driftsavkjøringer.

Tiltak på eller inntil riksveg skal, som nevnt ovenfor, vurderes av Statens vegvesen hvorvidt tiltaket utløser krav om utarbeiding av gjennomføringsavtale. Ved etablering av nye avkjøringer eller utvidet bruk av eksisterende kryss og avkjøringer vil vi kreve at det innarbeides rekkefølgebestemmelser som sikrer at utforming og plassering er i henhold til våre håndbøker.

Byggegrense riksveg

Statens vegvesen viser til Veglovens §29. Byggegrenser kan inngå i kommuneplan. Dersom annen byggegrense enn hva som framgår av Vegloven vurderes lagt inn i kommuneplanen, må det avklares med Statens vegvesen at den foreslåtte byggegrensen ivaretar de hensynene som byggegrense langs veg skal ivareta.

Luft- og støyforurensning

I framtidens bærekraftige byer vil vi bo tettere, samtidig som vi må sørge for at innbyggerne ikke utsettes for helseskadelig luftforurensning. Luftforurensningens betydning for planen må vurderes, inkludert avbøtende tiltak, slik at forurensningen spesielt på uteoppholdsareal og innendørs blir lavest mulig. Avbøtende tiltak må innarbeides i planforslaget og bestemmelsene.

Trafikkstøy bør utredes tidlig i planprosessen for å få oversikt over støyutfordringene. Nødvendige avbøtende tiltak innarbeides i plan og bestemmelser, jf. retningslinje for behandling av støy i arealplanlegging T-1442/2021.

Statens vegvesen har kartlagt støyutsatte områder langs riks- og fylkesveger. Disse kartene finnes på nettsiden: [Støysoner for riks og fylkesveger \(arcgis.com\)](https://stoysoner.arcgis.com)

Statens vegvesen har ingen flere innspill så langt og ser frem til å motta en mer detaljert kommuneplanens arealdel for videre behandling. Vi gjør oppmerksom på at det kan fremkomme andre merknader i den videre prosess.

Transportforvaltning Nord 1
Med hilsen

Line Margrethe Hansen
Fungerende seksjonssjef

Dokumentet er godkjent elektronisk og har derfor ingen håndskrevne signaturer.

Fauske Kommune
Postboks 93
8201 FAUSKE

Dato: 07.08.2023
Saksref: 202309442-2
Deres ref.: 23/25651
Side: 1 / 2

Vår saksbehandler: Britt Jorid Børset Foss
Telefon:
Mobil: +4790579461
E-post: britt.jorid.borset.foss@banenor.no

Fauske kommune - Kunngjøring om oppstart av revisjon av kommuneplanens arealdel - Bane NORs uttalelse

Vi viser til brev mottatt 07.06.2023.

Det oppgis at saken er en begrenset rullering av kommuneplanens arealdel.

Nordlandsbanen går gjennom Fauske kommune. Nordlandsbanen er av nasjonal betydning for gods- og persontransport.

Det er viktig at jernbanens interesser ivaretas ved eventuell tilrettelegging for ny utbygging eller andre endringer av arealbruk, og at kommuneplanen gir tilstrekkelig handlingsrom for drift, vedlikehold og utvikling av jernbanen.

Vi ber om at jernbanen med tilhørende arealer avsettes til baneformål i plankartet. Bane NOR har behov for at arealene innenfor vår eiendom ivaretas som baneformål slik at vi kan utføre drift, vedlikehold og utvikling av jernbaneinfrastrukturen.

Det må sikres at endringer i arealbruk ikke kan påvirke jernbanens sikkerhet eller stabilitet negativt, eller på andre måter påføre jernbanen ulemper.

Eventuell ny utbygging/tiltak må ikke føre til redusert sikkerhet ved å legge til rette for økt ferdsel over planoverganger, eller nær jernbanesporet.

Langsiktige arealdisponeringer bør ikke legge opp til økt konflikt med støy fra jernbane. Dette gjelder særlig bebyggelse med støyfølsomt bruksformål.

Vi ber om at det i plankartet vises en hensynssone over jernbanetunneler og kulverter, 30 meter ut fra tunnelen på begge sider. I planbestemmelsene må det fastsettes forbud mot tiltak som kan skade tunnelanlegget, uten spesiell tillatelse fra jernbanemyndigheten. Det er her viktig å være oppmerksom på at det må være samsvar mellom faktisk tunnelløp og symbol/hensynssone i plankartet.

Bane NOR har en rekke krav til planlegging i nærheten av jernbanen. Informasjon om disse finnes i vår [veileder for nasjonale interesser i arealplanlegging](#).

Med vennlig hilsen

Åsne Fyhri
assisterende sjef Planforvaltning
Bane, Drift og teknologi

Britt Jorid Børset Foss
arealplanlegger

Dokumentet er godkjent elektronisk og sendes uten signatur

Innspill til Fauske Kommune revisjon av kommuneplan arealdel

Ved formannskapsmøtet 09.02.23 ble vårt innspill vurdert av kommunedirektøren at dette kunne bli vurdert ved oppstarten av revisjon av kommuneplanens arealdel. Med bakgrunn i dette sender undertegnede inn på nytt vårt forslag om utviklingen av området «Heia Vest».

Gården på Finneid har nylig vært igjennom et generasjonsskifte hvor undertegnede har overtatt gården. Det er ønskelig å utvikle området for fremtiden og med det se på løsninger som kombinerer boligutvikling, men samtidig tilby et grønt areal til de som ønsker å utvikle egen matproduksjon i parsellhager

Tidligere gårdeier har vært i dialog med Stadsforvalteren, ved Magne Totland. Her har det vært sett på ulike måter et landbruksareal kunne benyttes. De kom frem til at den største samfunnsverdien av landbruksarealet var å utvikle eiendom til boligutvikling som inkluderer urbant landbruk og parsellhager. Her kunne man tilpasse boligområdet til beboere i alle livsfaser. Hvor man estimerer et område på ca. 5000m² (markert i kartskisse i notat fra Norconsult) til urbant landbruk. Her beregner man at grunneier skal opprettholde driveplikten ved å drifte/leie ut dette området til parsellhager.

Ved kommunestyremøte 23.02.23 ble det vedtatt en endring i planprogrammets kapittel 4, som nå beskriver at kommunen skal se til nye områder for tilrettelagte boliger for ulike livsfaser i nærmiljøet. Jeg mener prosjektet «Heia Vest» er et unikt prosjekt som vil kunne tilrettelegge for kommunens innbyggere i alle livsfaser. Det kom også oppfordring fra flere politiske partier om at vi skulle søke på nytt i denne fasen av kommunens revisjon av arealplanen.

Med dette som bakgrunn søker jeg om å få omregulert deler av Gnr.101 bnr.1 og håper at våre fremtidsplaner kunne blitt vurdert inn i kommunens arealplan. Det er lagt ved to vedlegg i denne forbindelse. Det første er notatet fra Norconsult 01.10.19 og det andre er innspillet som ble sendt inn i forbindelse med høringen av kommunedelplanens helse, omsorg- og velferd.

Mvh

Ørjan Leifseth

07.08.2023

Fra: Ørjan Leifseth <leifseth@me.com>
Sendt: mandag 7. august 2023 09.28
Til: Postmottak
Emne: Innspill til revidering av Fauske kommunes kommunedelplan arealdel
Vedlegg: Innspill til Kommunedelplan 17.07.23.pdf; Innspill til planprogram
kommunedelsplanen, Helse- og omsorg og velferd 2023-2030.pdf; Notat
med begrunnelse for omregulering.pdf

Se vedlegg.

Mvh
Ørjan Leifseth

**Innspill til planprogram
Kommunedelplanen
Helse- og omsorg og velferd 2023-2030.**

*Aldersvennlig lokalsamfunn med
tilpasset boligløsninger/velferdsteknologi,
kortreist matproduksjon og gode møteplasser.*



Foregangsprosjekt for helsekommunen Fauske

Som grunneier på Finneid har jeg et ønske om å bidra i utviklingen av Fauske kommune og lokalsamfunnet Finneid. Området på Finneid er tenkt å være en plass for mennesker i alle aldre. Deler av dette området er tiltenkt de eldre.

Mine planer for området er basert på tre hovedpunkter:

- 1. Bærekraftig boligutvikling med fokus på bolyst hele livet og tilrettelegging for eldre.**
- 2. Kortreist matproduksjon og naturen som læringsarena.**
- 3. Trygg skolevei og trafikal tilrettelegging.**

Planene retter seg i tillegg etter følgende, prioriterte bærekraftsmål:



1. Bærekraftig boligutvikling med fokus på bolyst hele livet og tilrettelegging for eldre

I 2019 engasjerte jeg Norconsult til å gjøre en vurdering av Fauske Kommune og lokalsamfunnet på Finneid, med tanke på utvikling av område Heia Vest. Dette arealet med sin beliggenhet, vil være et mulighetsområde for nyskaping av boligutvikling og befolkningsvekst med tanke på «det gode liv på landet». Jeg ønsker derfor å kunne utvikle dette område i samarbeid med Fauske kommune, for å møte fremtidens behov på kort og lang sikt. Samtidig er det viktig å fremheve at dette ikke skal belaste kommunens økonomi negativt, men positivt.

Se skisse over området på neste side.

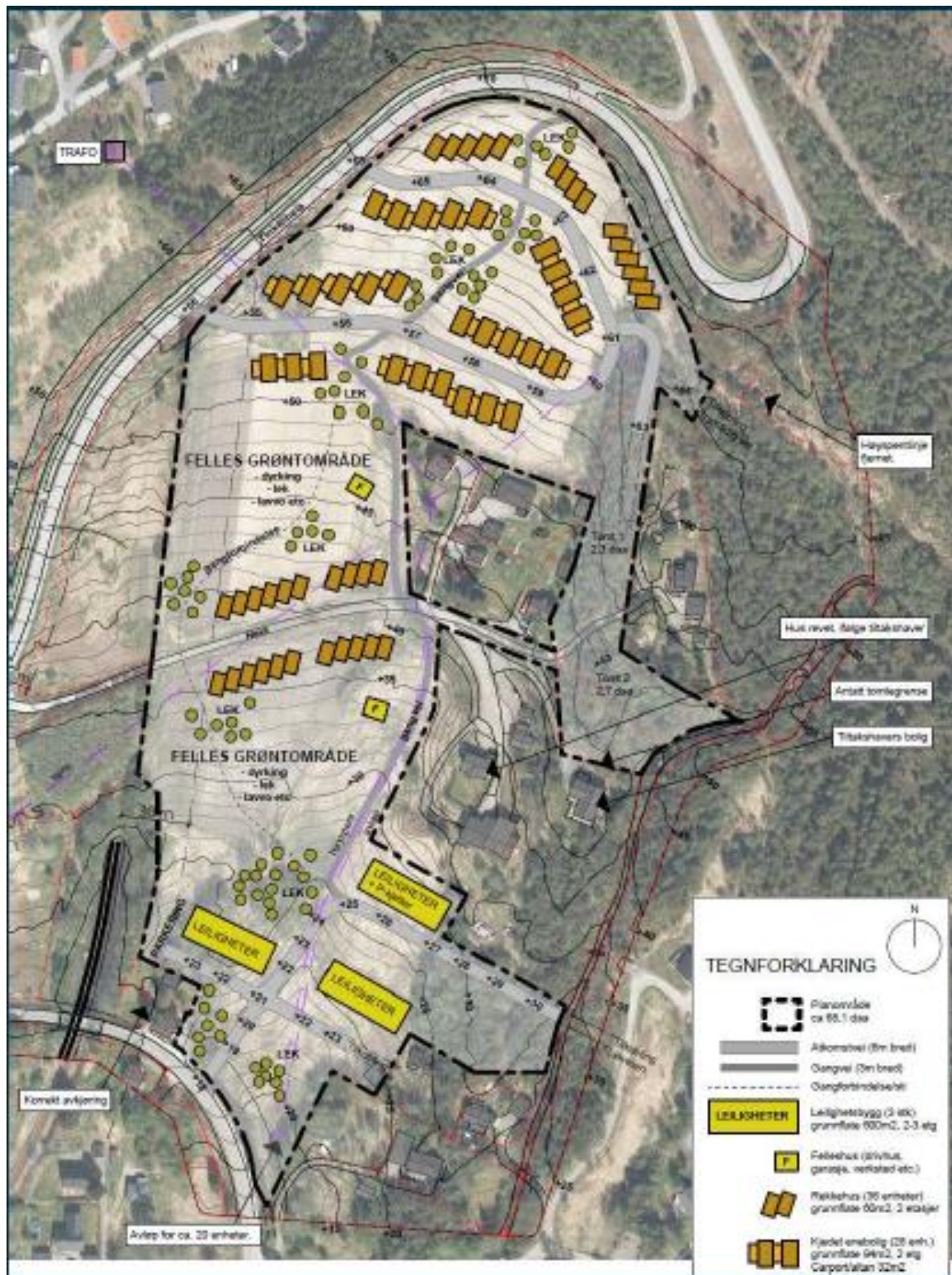

Skisse over tenkt arealutnyttelse fra Norconsult. Sørliche del av området er tenkt tilrettelagt boligmasse og uteområde for eldre.

Det er lagt opp til varierte boligformer. Alt fra beboere i etableringsfasen i mindre leilighetsbygg, til familier i eneboliger i rekke og leilighetsbygg beregnet for eldre og andre med behov for tilrettelegging. Boligutviklingen skal skje med fokus på bærekraftige løsninger og grønn energi.

Jeg ønsker å legge til rette for et aldersvennlig lokalsamfunn med bolig i et fellesskap. I kombinasjon med velferdsteknologi vil man ha gode muligheter for å ivareta personer som har behov for ulike tjenester fra kommunen. Det vil også bli opparbeidet et godt uteområde tilrettelagt for de eldre. Det er i planene tiltenkt å få etablert et lokalt marked/kafe i kombinasjon med ett av leilighetsbyggene. Det er ønskelig å bygge opp et samfunn som omfatter alle i alle aldre, men med god tyngde på de eldre. Det å etablere gode hjem og trygge boliger, som også kan skape et samhold, ser vi på som et godt ledd i forebyggingen av ensomhet blant de eldre. Det jobbes med lignende prosjekter andre plasser i landet, som for eksempel seniorhuset.no.

Fauske kommune og Finneid lokalsamfunn er i et generasjonsskifte, og det kommer stadig nye unge beboere til. De eldre ønsker fortsatt å kunne bo her på Finneid. Heia Vest er et mulighetsområde for boligutvikling i Fauske kommune. Området er planlagt tilrettelagt for ulike befolkningsgrupper med ulike ønsker og behov.

I forbindelse med utviklingen av kommuneplanens samfunnsdel med arealstrategier 2022-2034, ble det gjennomført en spørreundersøkelse om aldersvennlig lokalsamfunn. Her deltok 300 personer i alle aldre, med hovedvekt på aldersgruppen 30-54 år. Her legges det vekt på ønske om felles boligløsninger, tilgjengelighet og funksjonalitet.

2. Kortreist matproduksjon og naturen som læringsarena

Området har tidligere vært benyttet til matproduksjon og det er et stort potensial for å benytte deler av dette arealet til parselhager og urbant landbruk. Slik arealutnyttelse vil muliggjøre bærekraftig matproduksjon for beboerne i området. Dette vil også fasilitere en sosial arena for beboerne i området, samt bruk av dette arealet som læringsarena om mat og matproduksjon for nærliggende barnehage og skole.



Foto: Agropub

Interessen for urbant landbruk er økende. Det tas initiativ til stadig nye dyrkingsprosjekter både i byene og i bynære områder, og parselhager har fått en renessanse. Parselhagedyrking oppfattes nå ofte som et viktig element i byutviklingen. Stadig flere ser hvordan parselhager kan fungere positivt for integrering, og hvordan hagene kan bidra til god folkehelse og livskvalitet. Parselhagedyrking kan også sees på som viktig i et miljø- og klimaperspektiv. Parselhagene er også viktige møtesteder på tvers av generasjoner og kulturer. Sammen med andre urbane dyrkingsprosjekter bidrar de til et variert og grønnere bylandskap. De bidrar også til å øke kunnskapen om det økologiske samspillet i naturen og lokal matproduksjon ([Statsforvalteren](#)).

3. Trygg skolevei og trafikal tilrettelegging

Utvikling av området vil i tillegg løse noen trafikale utfordringer på Finneid. Det vil gjøre det trygt å kunne gå/ sykle fra Hjemgang / Moen via Vatnbygdveien, og via gangvei i område Heia vest til Finneid skole/ Fauske sentrum langs E6 eller over Hauan. Man unngår da et farlig parti over smal jernbanebro.

«[Alfred har lyst å kunne sykle til skole fra Vatnbygda](#)» (sak i Saltenposten 2021).

«[Støtter ønsket om en trygg skolevei](#)» (sak i Saltenposten 2021).

Mine planer for området er ment å være et positivt tiltak for vekst og trivsel for Fauske som kommune og Finneid som lokalmiljø. Jeg har et særlig ønske om å bidra til å løse de utfordringer som Fauske står ovenfor i forhold til tilrettelagte boligløsninger for en voksende eldregenerasjon.

Jeg sender derfor inn dette innspillet til kommunedelplanen og håper på en positiv dialog med kommunen.

Med vennlig hilsen

Ivar Leifseth (sign)

Grunneier av Heia Vest.

Oppdragsgiver: **Ivar Leifseth**

Oppdragsnr.: **5195045** Dokumentnr.: **1**

Til: Fauske kommune v/Plankontoret

Fra: Soia Rahasindrainy

Dato 2019-10-01

► Notat med begrunnelse for omregulering av deler av gnr 101 bnr 1 på Finneid

1. Bakgrunn

Heia vest - mesteparten av gnr 101 bnr 1 (nordlig del) som er på ca. 68 daa, er regulert til «jord-/skogbruk» i gjeldende reguleringsplan (med plan ID 1996001 vedtatt 07.11.1996), mens søndre del, som er uregulert, er avsatt til LNFR i kommuneplanens arealdel vedtatt 30.04.2018.

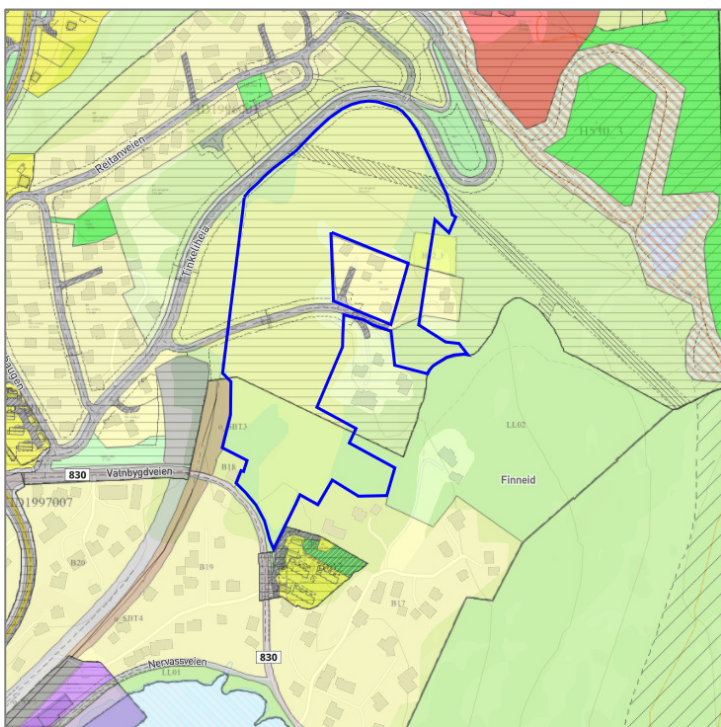

Figur 1: Utsnitt som viser gjeldende reguleringsplaner og kommuneplan. Kartgrunnlag: kommunekart.com. Bearbeidet av Norconsult.

Det var tidligere sauedrift og senere potetåker på eiendommen. Driften ble nedlagt i 2008 på grunn av manglende lønnsomhet. I dag er jorda slått (overflatedyrket), men en er ikke avhengig av jorda til dette formålet.

Grunneier ønsker å utvikle eiendommen til boligformål og har vært i kontakt med Fauske kommune i denne forbindelse. Kommunen kom med tilsvar om at det er ønskelig å få fremlagt skisser som viser hva grunneier har tenkt på eiendommen.

Nedenfor fremgår grunneiers tanker og ideer samt begrunnelse for omreguleringen. Det vises også til vedlagte vedlegg: «Skisse situasjonsplan» samt «Illustrasjon konsept».

2. Tanker og ideer samt begrunnelse for omreguleringen

Utviklingen i området har gjort at landbrukseiendommen ligger «inneklemt» mellom øvrige boligfelt. Eiendommens plassering er derfor ideell ift. det å få til en god fortetting. Dessuten ligger området ganske nær Fauske sentrum (ca. 2,5 km). Omsøkt fortetting vil derfor være i tråd med utbyggingsprinsippet Fauske kommune har, dvs. fortetting i og rundt Fauske sentrum.

Teknisk infrastruktur, herunder vei med tilhørende gang- og sykkelvei, VA og strøm er allerede etablert i området. Finneid skole ligger også kun ca. 350 m (i luftlinje) nord for eiendommen.

Forslag til for utvikling av eiendommen baserer seg på at store deler av området for dyrket mark fortsatt skal være tilgjengelig for dyrking, med muligheter for å leie seg en parsell og dyrke denne. Det er lagt til grunn å skape et attraktivt boligområde som vil kunne tilfredsstille de behovene fremtidens beboere på Finneid kan tenkes å ha: ønske om nærhet til natur og fellesskapsløsninger, og muligheten for en mer bærekraftig livsstil gjennom selvforsyning/kortreist mat.

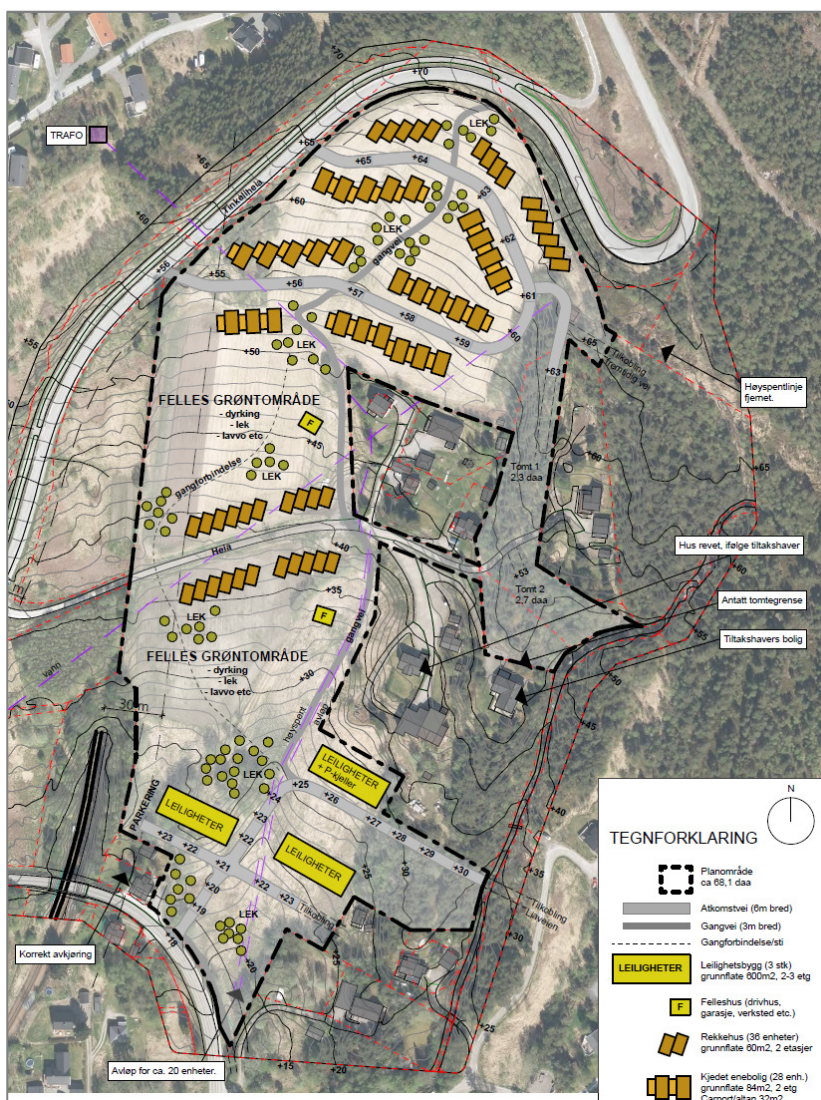

Figur 2: Skisse situasjonsplan. Utarbeidet av Norconsult.

Med ovennevnte som utgangspunkt er det foreslått å fortette relativt mye i nordre og søndre del av eiendommen samt fortette langs eksisterende atkomstvei sentralt i området. Dette gjør det mulig å bevare grønndraget gjennom den tidligere dyrkamarken. Mellom bebyggelsen vil det være relativt store arealer som vil kunne benyttes til dyrking, lek og fellesaktiviteter. Arealer avsatt til lek er plassert nært de interne gangforbindelsene, som igjen tenkes påkoblet etablerte stinett. For barn og unge som bor i Liaveien åpner dette muligheten til å ta seg frem til skolen raskere og på en tryggere måte.

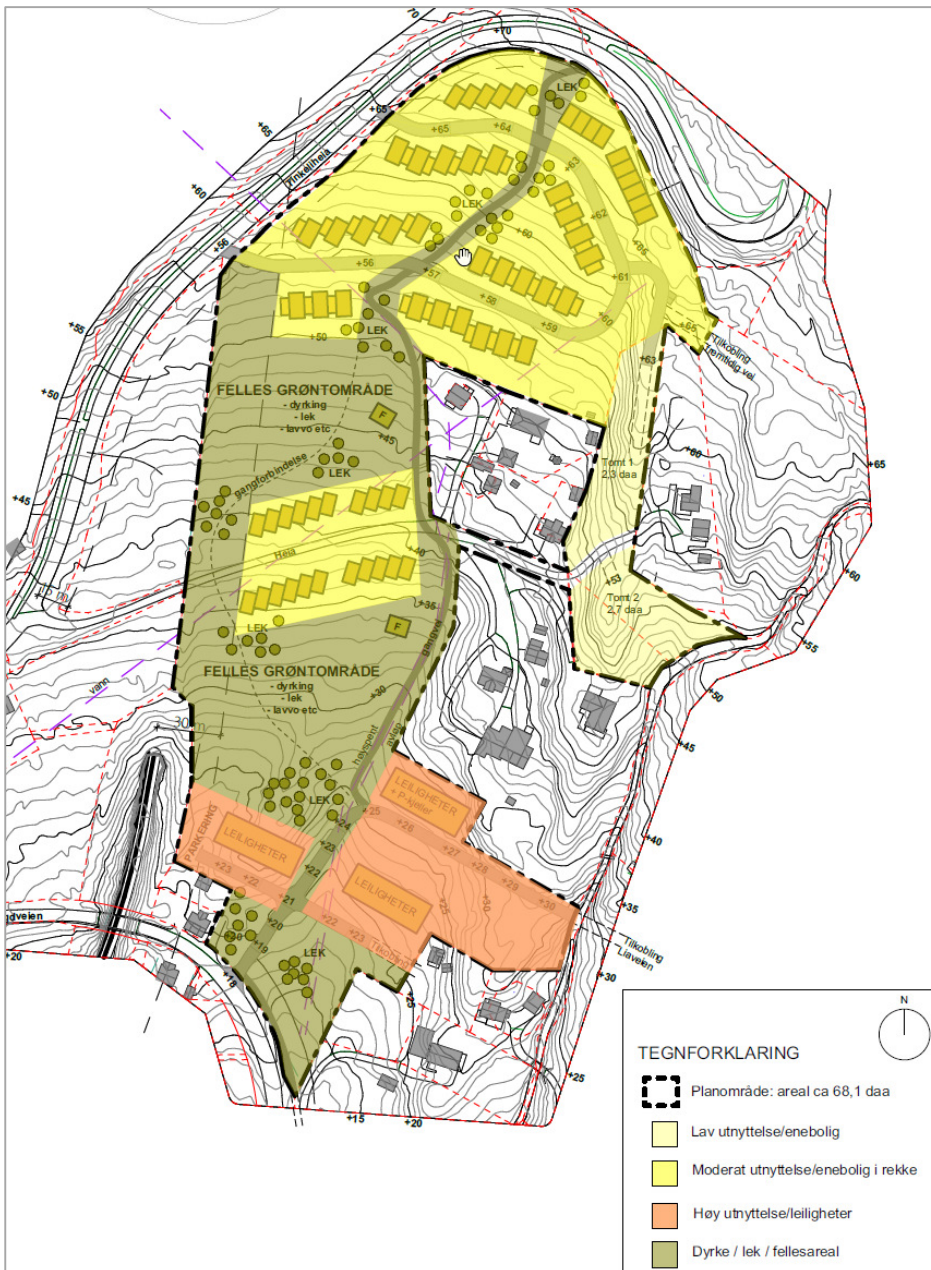

Figur 3: Illustrasjon konsept. Utarbeidet av Norconsult.

Det er lagt stor vekt på at hver enkelt boenhet ikke har for store private hager. Av den grunn er det foreslått varierte boligtyper som kompletterer den eksisterende eneboligstrukturen i området og som er tilpasset beboere i ulike livsfaser: kjedehus (nordre del), rekkehus (midtre del) og leilighetsbygg (søndre del).

3. Øvrige vurderinger

En ser for seg at kjede- og rekkehusene kan føres opp i inntil 2 etasjer. Når det gjelder leilighetsbyggene har en ikke gjort en vurdering av byggehøydene, men estimert 2-3 etasjer + eventuelt p-kjeller. Dette ønskes avklart med planmyndigheten.

Byggegrensene foreslås satt 30 m fra jernbanen/jernbanetunnelen (jernbanemidte), mens byggegrense mot veien (Tinkelheia) foreslås satt 15 m fra veimidte.

Når det gjelder felles leke- og uteoppholdsareal tenkes det tatt utgangspunkt i kravene i gjeldende kommuneplan.

Det er gjort en grov vurdering av topografien for å kunne tegne de nye atkomstveiene, men disse er ikke prosjektert. Det er også tegnet inn en atkomst til arealene som er avsatt til enebolig i gjeldende reguleringsplan i østre del av området. Dette vil bli en del av planarbeidet. Dette gjelder også eksakt plassering av interne gangforbindelser gjennom tomteområdet.

Mulighet for atkomstvei til Liaveien via planområdet (se skisse situasjonsplan) vil bli vurdert i forbindelse med planarbeidet.

Det vil videre bli gjort rede for om det vil bli behov for å legge om eksisterende ledninger.

2	2019-10-01	Revidert notat	SOFRA	INGLIN/GEMLI	GEMLI
1	2019-09-23	Notat med begrunnelse for omreguleringen	SOFRA	INGLIN/GEMLI	GEMLI
Versjon	Dato	Beskrivelse	Utarbeidet	Fagkontrollert	Godkjent

Dette dokumentet er utarbeidet av Norconsult AS som del av det oppdraget som dokumentet omhandler. Opphavsretten tilhører Norconsult AS. Dokumentet må bare benyttes til det formål som oppdragsavtalen beskriver, og må ikke kopieres eller gjøres tilgjengelig på annen måte eller i større utstrekning enn formålet tilsier.



Fauske Kommune
Postboks 93
8201 FAUSKE

ÁSSJE/SAK
23/3863 - 2

MIJÁ SIEV./VAR REF.
23/28533

DIJÁ SIEV./DERES REF.
23/25651

BIEJVVE/DATO
24.07.2023

Vedrørende varsel om oppstart av, og høring av planprogram for revisjon av kommuneplanens arealdel for Fauske kommune

Vi viser til Deres brev av 07.06.2023.

Sametingets rolle i planlegging

Sametinget har ansvar for å påse at samiske interesser blir vurdert ut ifra et helhetlig perspektiv ved planlegging etter LOV-2008-06-27-71, Lov om planlegging og byggesaksbehandling (Plan- og bygningsloven). Et viktig hensyn som skal ivaretas i planlegging etter loven er å *sikre naturgrunnet for samisk kultur, næringsutvikling og samfunnsliv* (jf. § 3-1.) Denne bestemmelsen utfyller lovens formålsparagraf, og er derfor også av betydning ved tolkning av lovens øvrige bestemmelser.

Sametinget har ansvar for å veilede kommuner, fylkeskommuner og andre i planleggingen etter Plan- og bygningsloven, når den berører saker av betydning for samisk kultur, næringsutøvelse og samfunnsliv. For å kunne ivareta sine lovpålagte oppgaver på en forutsigbar måte ovenfor planmyndighetene, har Sametinget utarbeidet en planveileder «Veileder for sikring av naturgrunnet for samisk kultur, næringsutøvelse og samfunnsliv ved planlegging etter plan og bygningsloven(plandelen)». Planveilederen konkretiserer hensyn som bør og må tas i planleggingen for å sikre naturgrunnet for samisk kultur, næringsutøvelse og samfunnsliv og som er relevant i forbindelse med kommunal planlegging. Planveilederen kan lastes ned fra Sametingets nettsider under følgende adresse: <https://sametinget.no/areal-klima-og-miljo/sametingets-planveileder/>

Medvirkning og plansaksbehandling

Samisk reindrift er til stede i kommunen. Sametinget anser at reindriften må involveres tidlig i arealsaker. Vi viser i den sammenheng til endringen i Sameloven kap. 4, som trådte i kraft 1. juli 2021. Vi viser her til at kommunen har konsultasjonsplikt overfor representanter for berørte samiske interesser (§ 4-4). For mer informasjon om konsultasjoner viser vi til Sameloven. Kommunal- og moderniseringsdepartementet har i den forbindelse utarbeidet en veileder: «Veileder for kommuner og fylkeskommuner om konsultasjoner med samiske interesser». Sametinget har også noe informasjon om konsultasjoner i sin planveileder.

Sametinget anmoder kommunen om å få fram tradisjonell samisk kunnskap om bruk av områder gjennom planprosessen og å tillegge denne kunnskapen vekt på samme måte som den forskningsbaserte kunnskapen i det videre arbeidet.

Samiske kulturminner

Sametinget ber om at hensynet til samiske kulturminner vektlegges og konkretiseres i kommuneplanleggingen. Sametinget er ansvarlig kulturminnemyndighet for samiske kulturminner og kan bistå kommunen med en orientering om samiske kulturminner i kommunen hvis dette er ønskelig. Dette vil være særlig relevant ved rullering av kommuneplanens arealdel.

Alle samiske kulturminner fra før 1918 er automatisk freda ifølge LOV1978-06-09 nr 50: Lov om kulturminner (Kulturminneloven) § 4 annet ledd. Samiske kulturminner kan for eksempel være bygninger, hustufter, gammetufter, teltboplasser (synlig som et steinsatt ildsted), ulike typer anlegg brukt ved jakt, fangst, fiske, reindrift eller husdyrhold, graver og gravplasser, hellige fjell og offerplasser eller steder det knytter seg sagn eller tradisjoner til. Mange av disse er fortsatt ikke funnet og registrert av kulturminnevernet. Det må understrekes at dette ikke er en uttømmende oversikt, da den samiske kulturen er meget variert og mangfoldig.

Reindrift

Reindriften området allerede er sterkt belastet av eksisterende inngrep. Vi viser i den sammenheng til Plan og bygningsloven § 3-1, punkt c, hvor det fastslås at planer utarbeidet i henhold til loven skal sikre naturgrunnet for samisk kultur, næringsutøvelse og samfunnsliv.

Varrudagáj/Med hilsen

Hege Fjellheim
ossodatdirektevra/avdelingsdirektør

Pål Nilsen
seniorráđđeaddi/seniorrådgiver

*Dát tjála le elektrávnálatjtat dahkkidum ja vuollájtjálek sáddiduvvá./
Dette dokumentet er elektronisk godkjent og sendes uten signatur.*

Girje vuosstáiválde / Hovedmottaker:

Fauske Kommune

Postboks 93

8201

FAUSKE



Fauske kommune
Postboks 93
8201 FAUSKE

Dato: 30.06.2023
Vår ref: 23/03232-2
Deres ref: 23/25651

Uttalelse til oppstart av revisjon av kommuneplanens arealdel og kommunedelplan for Fauske sentrum i Fauske kommune

POST- OG BESØKSADRESSE

Ladebekken 50
7066 Trondheim

TELEFON + 47 73 90 46 00

E-POST post@dirmin.no

WEB www.dirmin.no

GIRO 7694.05.05883

SWIFT DNBANOKK

IBAN NO5376940505883

ORG.NR. NO 974 760 282

SVALBARDKONTOR

TELEFON +47 79 02 12 92

Direktoratet for mineralforvaltning med Bergmesteren for Svalbard (DMF) viser til ovennevnte sak, datert 7. juni 2023.

DMF er fagorgan og sektormyndighet for mineralressurser og mineralvirksomhet. DMF skal bidra til økt verdiskaping gjennom å legge til rette for en langsiktig ressurstilgang basert på en forsvarlig og bærekraftig utvinning og bearbeiding av mineraler. Vi forvalter lov om erverv og utvinning av mineralske ressurser (mineralloven), og har i tillegg som sektormyndighet et særlig ansvar for at mineralressurser blir ivaretatt i saker etter plan- og bygningsloven.

Sentrale mål i mineralforvaltningen er å sikre tilgangen til mineralressursene i framtida og å hindre at viktige forekomster gjøres utilgjengelig av arealbruk som utelukker framtidig utnyttelse.

Om saken

Fauske kommune har vedtatt å revidere kommuneplanens arealdel og kommunedelplan for Fauske sentrum. Hensikten er en begrenset revisjon for å bedre ivareta arealstrategien vedtatt i kommuneplanens samfunnsdel.

Uttalelse fra DMF

DMF viser til vår uttalelse til oppstart og høring og offentlig ettersyn av kommuneplanens samfunnsdel 2022–2040, datert henholdsvis 22. oktober 2020 og 26. juli 2021. Der ga vi innspill om blant annet nasjonale føringer for ivaretagelse av mineralressurser i kommunal planlegging, og om tema mineralressurser i arealstrategi og samfunnsdel. Det er innarbeidet et punkt i planstrategien til samfunnsdelen, om å utarbeide planverk som sikrer framtidig adgang og uttak av mineral- og råstoffressurser.

I arbeidet med arealdelen bør det tas stilling til hvordan kommunen skal forvalte de ulike mineralske ressursene. Kommunen kan ha tilgang på ressurser som er viktige både lokalt og nasjonalt. I tillegg er det næringsinteresser knyttet til utnyttelsen av mineralske ressurser, både direkte ved det enkelte masseuttak og indirekte ved ulike typer industriell videreføring av ressursene.



Fauske kommune har flere kjente forekomster av mineraler som Norge, gjennom den nye mineralstrategien¹, og EU² har definert som kritiske og strategiske råvarer. I kommunen er det knyttet sterkest næringsinteresser til kobberforekomster, men kommunen har også forekomster av andre strategiske mineraler som foreløpig ikke er godt nok undersøkt, eksempelvis wolframforekomsten Sørskardvatnet³.

Det er registrert 19 grus-, pukk- og steintippforekomster⁴ og 84 malm-, industrimineral- og natursteinforeskomster⁵ totalt i kommunen.

Ifølge DMF sitt kartinnsyn⁶ er det fire uttak i drift i kommunen. Rundt Sulitjelma er det gamle gruveåpninger, tildelte utvinningsrettigheter og undersøkelsesrettigheter. Datasett med forekomstene (grus og pukk⁷ og øvrige mineralressurser⁸) kan lastes ned fra GeoNorges kartkatalog⁹. DMF og NGUs datasett distribueres også som WMS-tjenester, og kan legges direkte inn i kommunens egen kartløsning.

Masseuttak og arealbruk

Arealdelen skal bidra til at mineralressurser i viktige forekomster ikke blir gjort utilgjengelige av ny arealbruk, og sikre en langsiktig, forsvarlig forvaltning og uttak av ressursene. Der kommunen tillater uttak er også arealdelen viktig for å sikre forutsigbare rammer for drift og for å unngå konflikter mot nærliggende arealer. Dette vil være i tråd med kommunens ambisjoner om å sikre framtidig adgang og uttak av mineralressurser.

I gjeldende arealdel er uttak fra DMFs uttaksregister avsatt til følgende:

- Løvgavlen dolomittbrudd og Løvgavlen marmorbrudd er avsatt til råstoffutvinning gjennom henvisning til reguleringsplan for Løvgavlen (plan-ID 1990002)
- Skyssevik grustak er avsatt til næringsbebyggelse gjennom henvisning til reguleringsplan for Skyssevika næring og industri (plan-ID 2020002)
- Leivset uttak er avsatt til andre typer bebyggelse og anlegg i gjeldende arealdel

Der det skal drives masseuttak i planperioden bør området avsettes til nåværende råstoffutvinning i plankartet. Områder der det er planlagt masseuttak som ikke er

¹ Norges mineralstrategi: <https://www.regjeringen.no/contentassets/1614eb7b10cd4a7cb58fa6245159a547/no/pdfs/norges-mineralstrategi.pdf>

² Critical raw materials: https://single-market-economy.ec.europa.eu/sectors/raw-materials/areas-specific-interest/critical-raw-materials_en

³ Sørskardvatnet: https://geo.ngu.no/api/faktaark/mineralressurser/visImiNasOreOmr.php?objid=2202&p_spraak=N

⁴ Grus-, pukk- og steintippdatabasen: https://aps.ngu.no/pls/oradb/grus_GP_Oppslag_KS.Alle_fkom_komm?p_kommunenr=1841

⁵ Malm-, industrimineral- og natursteindatabasen: https://aps.ngu.no/pls/oradb/minres_Mi_list_fkom_ks.Alle_fkom?p_kommunenr=1841R&p_spraak=N

⁶ DMF sitt kartinnsyn: <https://minit.dirmin.no/kart/>

⁷ Grus og pukk – kartkatalog: <https://kartkatalog.geonorge.no/metadata/grus-og-pukk/a26e57bc-15bd-46db-8504-6c6ed1e7c501>

⁸ Mineralressurser: industrimineral, naturstein og metaller – kartkatalog: <https://kartkatalog.geonorge.no/metadata/mineralressurser-industrimineral-naturstein-og-metaller/5a887d78-07ef-44c6-8941-cb8017c6328c>

⁹ GeoNorges kartkatalog: <https://kartkatalog.geonorge.no/>



påbegynt eller områder for utvidelse av eksisterende masseuttak bør avsettes til framtidig område for råstoffutvinning, og vises i plankartet med ytre grenser for framtidig uttak¹⁰.

Gruvevirksomhet og bruk av hensynssone

Hensynssone H590 med særlige hensyn til mineralressurser kan brukes til å synliggjøre mineralressurser som kan være aktuelle for framtidig utvinning, og sørge for at det ikke foretas utbygging eller tiltak som kan være til hinder for å drive undersøkelser og eventuell senere utvinning av mineralske ressurser. DMF forventer derfor at kommunen vurderer å bruke hensynssone H590 for forekomstene som er aktuelle for utvinning rundt Sulitjelma. Dette inkluderer areal der det skal foregå underjordsdrift.

Hensynssone for andre mineralforekomster

Kommunen bør vurdere å benytte hensynssone H590 for andre områder med registrerte forekomster med mineralske ressurser. Kommunen kan også vurdere å benytte hensynssone på arealer omkring eksisterende masseuttak der det ikke er registrert en mineralforekomst for å muliggjøre utvidelse av uttak. Bruk av hensynssone for mineraler er dermed et enkelt verktøy for kommunen for å sikre framtidig tilgang til mineralressurser.

Bergrettigheter

I og rundt Sulitjelma, Jakobsbakken og vestover til Sørfold kommune er det tildelt utvinningsrettigheter til Sulitjelma Mineral AS og undersøkelsesrettigheter til Emx Norwegian Services AS, VMS Exploration AS og Nye Sulitjelma Gruver AS⁶. De er satt som kopimottakere til denne uttalelsen. Kommunen bør informere rettighetshavere om forslag til endret arealbruk i områder med bergrettigheter.

Det bør beskrives hvordan planen kan påvirke muligheten til å drive undersøkelsesaktivitet og eventuelt utvinning etter mineraler.

Gamle gruver

Aktsomhetskartet til DMF^{11,6} viser at det er gamle gruver og gruveåpninger i og rundt Sulitjelma, Jakobsbakken og Storhågen. Kommunen bør vurdere om gruvene skal synliggjøres med faresone i plankartet, og om gruveåpningene kan påvirke annen aktivitet i området.

Konsekvensutredning

I arbeidet med arealdelen må kommunen identifisere vesentlige virkninger av forslag til endret arealbruk på viktige mineralressurser, jf. Forskrift om konsekvensutredninger § 21. I dette arbeidet må datagrunnlag fra NGU og DMF^{6,7,8,9} legges til grunn for utredning av arealinnspill. Alle nye områder som kommer i nærheten av eller i berøring med mineralske forekomster, utvinningsrettigheter eller masseuttak, bør vurderes om de gjør ressurser utilgjengelige i dag og i framtida. For masseuttak spesielt bør

¹⁰ Kommuneplanens arealdel – veileder om utarbeiding, innhold og planprosess:
<https://www.regjeringen.no/contentassets/135bf8fa9f264d7b86700a7711863578/no/pdfs/h-2481-b-kommuneplanens-arealdel.pdf>

¹¹ Aktsomhetskart for gamle gruver WMS:
<https://kartkatalog.geonorge.no/metadata/aktsomhetskart-for-gamle-gruver-wms/424ae763-1a82-4c2a-aaa7-e90ed5dc30ec>



kommunen også vurdere om endret arealbruk berører viktige utvidelsesområder. Det er viktig at kommunen tar med i vurderingen at ressurser som ikke nødvendigvis er vurdert som viktige i nærmeste planperiode, kan bli viktigere i framtida. Dersom kommunen går inn for ny arealbruk i områder med ressurser, bør kommunen i tillegg vurdere om det finnes relevante avbøtende tiltak.

Bestemmelser i arealdelen

DMF oppfordrer kommunen til å vurdere følgende i utformingen av bestemmelsene til ny arealdel:

- Planprogrammet redegjør for at plankravet i gjeldende arealdel skal tydeliggjøres. DMF oppfordrer til et plankrav som henviser til tiltak i plan- og bygningsloven § 20-1, herunder bokstav a) anlegg og k) vesentlige terrenginngrep. DMF vurderer at etablering og utvidelse av masseuttak er tiltak som vil dekkes av et slikt plankrav.
- Egne føringer for regulering av areal avsatt til råstoffutvinning, med utredning av landskapsvirkninger, innarbeidelse av avbøtende tiltak underveis i drift av masseuttak og ønsket etterbruk. Uttaksdybde og -volum bør bare begrenses dersom det er gode grunner for dette.
- Krav om å undersøke om registrerte mineralforekomster påvirkes av byggetiltak.
- Krav om massehåndteringsplan for planer eller tiltak som genererer overskuddsmasser. Der forekomster med byggeråstoff kan bli berørt, må det vurderes hvordan ressursen kan komme samfunnet til gode, før den blir gjort utilgjengelig for framtidige generasjoner.
- Retningslinje som opplyser om at drift ved uttak av mineralske ressurser skal skje i henhold til bestemmelser i mineralloven med gjeldende forskrifter, samt vilkår i tillatelse etter loven. Uttak over 500 m³ er meldepliktig, og uttak over 10 000 m³ krever driftskonsesjon. Direktoratet for mineralforvaltning (DMF) er myndighet etter mineralloven.

Forvaltning av ikke-fornybare ressurser

Som de nasjonale forventningene legger vekt på, omfatter forvaltning av mineralressurser ikke bare å avsette nye områder for råstoffutvinning. Det innebærer også å sikre tilgjengelighet til gode mineralforekomster for fremtiden og kommende generasjoner.

Mineralske ressurser er ikke-fornybare naturressurser som kun kan tas ut der de naturlig forekommer. Ivaretagelse av mineralressurser kan utgjøre et stort ledd i næringsutvikling, bærekraft og reduksjon av klimagassutslipp. Stabil og forutsigbar ressurstilgang er viktig, ikke bare for pågående mineralvirksomhet, men også for virksomheter og produksjon som er avhengig av mineralressurser som råvare. Tilgang på byggeråstoffer spesielt er i mange tilfeller avgjørende for å kunne realisere planlagte utbyggingstiltak.

Ifølge DMF sitt ressursregnskap for Nordland¹² har Fauske kommune over 50 år med gjenværende levetid for uttak av fast fjell. Dette må ses i sammenheng med eventuelle

¹² Ressursregnskap for Nordland:

<https://dirmin.no/tema/ressursforvaltning/dmfs-ressursregnskap-byggerastoff/nordland-0>



utbyggingsprosjekter som fører til overskuddsmasser. Vi forventer at tilgangen på, forvaltningen av og gjenbruk av byggeråstoff drøftes i planarbeidet.

Klima- og miljøperspektiv

God og langsiktig planlegging kan resultere i mer effektiv og klimavennlig utvinning av mineralske ressurser, i tråd med FN's bærekraftsmål. På et generelt grunnlag anbefaler DMF at det blir lagt opp til kortest mulige distanser for transport av byggeråstoff. Dette er i tråd med de nasjonale forventningene og Norges mineralstrategi¹, og er gunstig blant annet for klima, økonomi og trafikksikkerhet.

I denne sammenhengen viser vi til mineralstatistikken fra 2021¹³ som er tilgjengelig på våre nettsider. Kapittel om klima og miljø er særlig relevant, der det blant annet er gjort rede for forholdet mellom byggeråstoff og klimautslipp fra mineralnæringen som følge av transport av tunge masser.

For nærmere informasjon om mineralloven med tilhørende forskrifter, se hjemmesiden vår på www.dirmin.no. Her finner du også vår digitale kartløsning, som er et nyttig verktøy for oppdatert informasjon om mineraluttak, bergrettigheter m.m., supplert med relevante kartdata fra andre etater.

Vennlig hilsen

Dragana Beric Skjøstad
seksjonsleder

Henning Sigstad
rådgiver

Dokumentet er elektronisk signert og har derfor ikke håndskrevne signaturer.

Saksbehandler: Henning Sigstad

Mottakere:

Fauske kommune	Postboks 93	8201 FAUSKE
----------------	-------------	-------------

Kopi til:

Statsforvalteren i Nordland	Postboks 1405	8002 BODØ
Sulitjelma Mineral AS	Postboks 211	8201 FAUSKE
Nye Sulitjelma Gruver AS	Postboks 211	8201 FAUSKE
EMX NORWEGIAN SERVICES AS	c/o Ingunn M RuudSmalgangen	0188 OSLO
	3	
VMS Exploration AS	c/o I M Ruud Regnskap AS, Smalgangen 3	0188 OSLO

¹³ Harde fakta om mineralnæringen 2021:

https://dirmin.no/sites/default/files/harde_fakta_-_oppslag.pdf

Fra: Renée Fossum <normannrenee@gmail.com>
Sendt: fredag 16. juni 2023 14.00
Til: Postmottak
Emne: innspill kommuneplanens arealdel

Hei,

Viser til høring av planprogram for revidering av kommuneplanens arealdel. Jeg har innspill både til planprogrammet og til planens innhold.

Planprogram:

Jeg ser at det i rulleringen av planen skal vurderes hvilke områder som fortsatt skal ligge inn som utbyggingsområder. Det bør også gjøres en vurdering om å ta ut reguleringsplaner, og hensynssoner fra gjeldende plan. Her tenker jeg spesielt på hensynssonen som gjelder vernet vassdrag i Valnesfjord. Denne hensynssonen "overskyer" alle andre formål i kart, og gjør det vanskelig å se hva som gjelder. Evt. at hensynssoner legges inn som eget kart/vedlegg til planen. Mange reguleringsplaner er av såpass dårlig kvalitet at de heller bør tas inn i kommuneplanens arealdel med egnet formål og egne bestemmelser og/eller plankrav.

Jeg synes også at kommunen bør ta inn en overordnet utredning av naturmangfold i lista under § 3.1 om avklaringer/utredninger. Spesielt områder som ikke er godt nok kartlagt og som er aktuelle for utbygging.

Planens innhold:

Jeg bor på Bringsli og ser at det er et stort areal avsatt til spredt boligbebyggelse her. Det er etter min oppfatning altfor stor, og lite egnet til utbygging, da det enten er myr, skog med høy bonitet eller landbruksareal som ikke kan bygges ned uten videre. Jeg tipper at kommunen gjør en vurdering på dette området, men ber om at boligeiendommer som er i bruk i dag ikke blir omgjort til LNFR. Vi har flere utbyggingsplaner på tomta vår innen noen få år, og håper å slippe å måtte søke om dispensasjon fra plan for å få gjort det. Jeg håper også at det kan gjøres en vurdering på detaljreguleringsplanen for skianlegget under Kvalhornet. Selv om jeg ikke spesielt er imot at det bygges et skianlegg her, mener jeg at det bør reguleres på nytt med blanke ark. Området ikke blitt bygd siden planen ble vedtatt for over 20, 25 år siden, og den er ikke godt nok vurdert opp mot mange interesser som det bør vurderes opp mot i dag. Tenker spesielt på lokalbefolkningens interesser (støy, lysforurensning og økt trafikk på dårlig vei), reindrift og friluftsliv.

Jeg ser ikke mye om fremmede arter i planprogrammet, og håper kommunen kan vurdere å ta inn bestemmelser som sikrer at fremmede arter ikke får sprede seg, og at det ved massehåndtering stilles krav til tiltak for å unngå spredning.

Jeg ber om å få tilsendt høringsdokumentene dersom kommunen vurderer å gjøre endringer som berører min eiendom, 76/372.

Mvh

Renée Fossum

Kai Rune Furre
Finneid gt 35B
8210 Fauske

Enhet Plan / Utvikling
Fauske Kommune

Finneid 23.05.2023

Rullering / Regulering

Etter samtale med dere (Jan Ivar Karlsen) sender jeg følgende ønske til dere i forbindelse med kommende arbeide rundt rullering / regulering av hovedplan / reg planer.

Dagens byggelinje på Finneid (sone c) er 100m fra sjø. Dette er langt og gjør byggesak vanskelig. Har selv søkt om oppføring av garasje på egen tomt (grbr nr101/31 og 101/357) ca 30 m fra strandsonen med avslag grunnet byggelinjen. Legger ved kartskisse som viser området.

Håper dere ser på denne og endrer denne til ca 10-12 meter. Dette vil være mere dekkende for dette området da det i hovedsak er boligområde og naust område.

Med vennlig hilsen

Kai Rune Furre

Fra: Kai-rune Furre <furre@sbnnett.no>
Sendt: tirsdag 23. mai 2023 07.03
Til: Postmottak; Jan Ivar Karlsen
Emne: Rullering/regulering
Vedlegg: Brev.docx; Dok1.docx; Skjermbilde.PNG

Meny Kartlag Søk etter adresse, sted eller eiendom

Finneidgata 35B
8210 FAUSKE

Koordinat
67,25590°N 15,42856°Ø

Høyde
11 m.o.h

Avstand til adressepunkt
14 m

Eiendom
101/31

Kommune
Fauske

Del adresse

Kartlagsinfo for valgt punkt

- Kommuneplan
- Arealformål
- Kommuneplan
- Eiendom
- Eiendom

Sjekk flere kartlag

Bakgrunn NORKART

© 2023 Norkart AS/Geovekst og kommunene i Norge, trykt
© Mapbox © OpenStreetMap Improve this map



Koordinat
67,25590°N 15,42856°Ø

Høyde
11 m.o.h

Avstand til adressepunkt
14 m

Eiendom
101/31

Kommune
Fauske

[Del adresse](#)

Kartlagsinfo for valgt punkt

- Kommuneplan**
- Arealformål
- Kommuneplan
- Eiendom**
- Eiendom

[Sjekk flere kartlag](#)

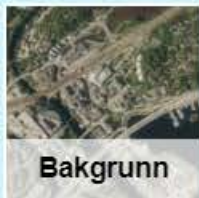

FAUSKE KOMMUNE

SAKSPAPIR

	JournalpostID: 23/34731	
	Arkiv sakID.: 23/4948	Saksbehandler: Berit Vestvann Johnsen
Sak nr.		Dato
092/23	Kommunestyre	16.11.2023

Søknad om permisjon fra politiske verv - Ketil Skår

Kommunedirektørens forslag til vedtak:

1. Med hjemmel i kommunelovens § 7-9 andre ledd innvilges Ketil Skår permisjon fra sine politiske verv i Fauske kommune fram til og med desember 2025.
2. Som nytt medlem i kommunestyret i permisjonperioden rykker følgende opp:
 - Per Kristen Løkås, Sankthansågen 12, 8215 Valnesfjord
2. Med hjemmel i valgloven § 14-2 suppleres vararepresentantlista i permisjonstiden med følgende:
 - Hege Elisabeth Larsen Skoglund, Gryttingvn. 41, 8209 Fauske

Vedlegg:

20.10.2023

Søknad om permisjon fra kommunestyret

1596976

Sammendrag:

Det vises til søknad fra Ketil Skår vedrørende permisjon fra kommunale verv i Fauske kommune. Han vil stort sett oppholde seg i Sydney, Australia fra og med 15. november til og med desember 2025

Etter kommuneloven § 7-9, andre ledd kan kommunestyret etter søknad frita, midlertidig eller for resten av valgperioden, den som ikke kan ivareta vervet sitt uten at det fører til vesentlig ulempe for han.

Fritaksgrunner vil i første rekke være at søkerens arbeidsforhold, helsetilstand, familieforhold eller andre velferdsgrunner.

Kommunestyret skal utøve et skjønn jfr. formuleringen "kan – frita". Etter at det er fastslått at fritaksgrunn er tilstede, må kommunestyret vurdere om det er rimelig å innvilge søknaden. Det må her tas hensyn til både søkerens og kommunens situasjon. Når kommunestyret behandler søknaden, skal de legge vekt på om grunnlaget for søknaden var kjent da personen ga sitt samtykke til å bli valgt til vervet.

Kommunedirektøren anbefaler at søknaden om fritak imøtekommes og innstiller på at Ketil Skår innvilges fritak fra følgende verv:

- Fast medlem i kommunestyret

Etter kommuneloven § 7-10 tredje ledd vil varamedlemmer tre inn i den nummerorden de er valgt i kommunestyret.

Etter valgloven 14-2 foretas nytt valgoppgjør få å supplere vararepresentantlista.

Ellen Beate Lundberg
kommunedirektør

Fra: Ketil <ketil@vb1.no>
Sendt: fredag 20. oktober 2023 13:54
Til: Marlen Rendall Berg
Kopi: Berit Vestvann Johnsen
Emne: Søknad om permisjon fra kommunestyret

Fra og med 15 november 2023 til og med desember 2025 vil jeg stort sett oppholde meg i Sydney Australia.

Jeg anser det derfor å være umulig å utføre oppgaver som folkevalgt i den perioden, og søker derfor om permisjon fra kommunestyret frem til januar 2026.

Med vennlig hilsen

Ketil Skår

+47 901 48 468

FAUSKE KOMMUNE

SAKSPAPIR

	JournalpostID: 23/34669	
	Arkiv sakID.: 23/4938	Saksbehandler: Berit Vestvann Johnsen
Sak nr.		Dato
093/23	Kommunestyre	16.11.2023

Valg av valgstyre og samevalgstyre for perioden 2023 - 2027

Kommunedirektørens forslag til vedtak:

1. Som valgstyre og samevalgstyre i Fauske kommune for perioden 2023 – 2027 velges formannskapet.

1. Som leder i valgstyret og i samevalgstyret velges:
 - Ordfører
 - Ordfører

1. Som nestleder i valgstyret og i samevalgstyret velges:
 - Varaordfører

Sammendrag:

Etter valgloven § 4-1 skal kommunestyre velge valgstyre. I den tidligere valgloven besto dette av formannskapet. Ordfører og varaordfører var valgt som henholdsvis leder og nestleder

Kommunedirektør foreslår at man følger tidligere praksis med formannskapet som valgstyre.

I følge forskrift om valg til Sametinget § 17, skal det i hver kommune som har 30 eller flere i valgmannstallet være et samevalgstyre valgt av kommunestyret.

Erfaringsmessig har det vist seg å være en fordel hvis valgstyret også var samevalgstyre.

Kommunedirektøren vil derfor foreslå at valgstyre også er samevalgstyre.

Ellen Beate Lundberg
kommunedirektør

FAUSKE KOMMUNE

SAKSPAPIR

	JournalpostID: 23/35133	
	Arkiv sakID.: 23/4437	Saksbehandler: Berit Vestvann Johnsen
Sak nr.		Dato
094/23	Kommunestyre	16.11.2023

Valg av eldreråd for perioden 2023 - 2027

Kommunedirektørens forslag til vedtak:

Eldrerådets medlemsantall reduseres fra 9 til 5 medlemmer.

Som eldreråd for perioden 2023 – 2027 velges:

Fra Fauske nærmiljøutvalg:

Medlem:

- Torny Pedersen

Varamedlem:

- ...

Fra Fauske demensforening:

Medlem:

- Lene Gulstad

Varamedlem:

- Nina Tande Hansen

Fra Sulitjelma pensjonistforening:

Medlem:

- Jørgen Julius Kampli

Varamedlem:

- Gunvor Elisabeth Johansen

Fra Valnesfjord nærmiljøutvalg:

Medlem:

- Per Astad

Varamedlem:

- Liv Haugset Nymo

Fra formannskapet:

Medlem:

- ...

Varamedlem:

- ...

Vedlegg:

24.04.2023	Sammenslåing av Kommunalt råd for personer med funksjonsnedsettelse og Eldrerådet	1542045
26.06.2023	Forslag til størrelse på eldreråd i Fauske kommune	1584943
29.09.2023	Eldreråd - Valg	1594174
18.09.2023	Forslag til representanter Fauske eldreråd	1592499

Sammendrag:

Det gjeldende eldrerådet har vært klar på at de ikke ønsker en sammenslåing med kommunalt råd for personer med funksjonshemmede, men er åpen for en reduksjon av antall medlemmer i eldrerådet.

Det har vist seg vanskelig å få tilbakemelding fra pensjonistforeningene i kommunen. Bare Sulitjelma pensjonistforening har svart. Vi har derfor tatt kontakt med nærmiljøutvalgene i Valnesfjord og Fauske for å få kandidater til eldreådet. Daglig leder i Frivilligsentralen har i tillegg vært aktiv for å fått inn ekstra kandidater.

Kommunedirektør forslår at eldreådets forslag på antall medlemmer vedtas, slik at utvalget reduseres fra 9 til 5 medlemmer.

Kommunedirektøren forslår at kommunestyret velger eldreråd etter innkomne forslag og oppnevner en representant med vara fra formannskapet til eldrerådet.

Ellen Beate Lundberg
kommunedirektør

FAUSKE KOMMUNE

SAKSPAPIR

	JournalpostID: 23/6314	
	Arkiv sakID.: 23/187	Saksbehandler: Lena Sagnes
Sak nr.		Dato
004/23	Eldrerådet	18.04.2023

Sammenslåing av Kommunalt råd for personer med funksjonsnedsettelse og Eldrerådet

Eldrerådet 18.04.2023:

Behandling:

Følgende omforente forslag ble fremmet:

Eldrerådet ønsker ikke en sammenslåing av Kommunalt råd for personer med funksjonsnedsettelse og Eldrerådet.

Det omforente forslaget ble enstemmig vedtatt.

ELD- 004/23 Vedtak:

Vedtak:

Eldrerådet ønsker ikke en sammenslåing av Kommunalt råd for personer med funksjonsnedsettelse og Eldrerådet.

Saksopplysninger:

Kommunalt råd for personer med funksjonsnedsettelse ønsker en diskusjon for å se på muligheten til å slå seg sammen med Eldrerådet fra ny valgperiode, høsten 2023.

Ellen Beate Lundberg
kommunedirektør

Arkiv

Berit Vestvann Johnsen
Formannskapssekretær
Politisk sekretariat

Forslag til størrelse på eldreråd i Fauske kommune

Eldrerådet- 007/23, har i møte 20.06.2023 fattet følgende vedtak i saken:

Eldrerådet foreslår fem engasjerte medlemmer hvorav en fra pensjonintforeningene i Sulitjelma, Valnesfjord og Fauske. Videre en fra Nasjonalforeningen Fauske demensforening og en oppnevnt av formannskapet.

Med vennlig hilsen

Lena Sagnes
Arkivansvarlig

Dette dokumentet er elektronisk godkjent og har derfor ikke underskrift.

Fra: andreas.moan@sbnnett.no
Sendt: fredag 29. september 2023 13:37
Til: Berit Vestvann Johnsen
Emne: SV: Eldreråd - Valg

Hei Berit !

Da har Sulitjelma pensjonistforening to personer som har sagt seg villig til å stille som kandidater til kommunens Eldreråd. Det er Jørgen Julius Kampli Åsgårdveien 47, 8219 Fauske, emailadresse: jorgen.kampli@gmail.com og Gunvor Elisabeth Johansen Glastunes 13 B 8230 Sulitjelma. Emailadresse: gunvor.joh@sbnnett.no

Min postadresse er nå Charlottatippen 15, 8230 Sulitjelma.

Da får du ha en riktig GOD helg !

Vh.

Sulitjelma pensjonistforening

Andreas Moan

leder

-----Opprinnelig melding-----

Fra: Berit Vestvann Johnsen <berit.johnsen@fauske.kommune.no>

Sendt: torsdag 31. august 2023 16:29

Til: Andreas Moan (andreas.moan@sbnnett.no) <andreas.moan@sbnnett.no>

Emne: Eldreråd - Valg

Hei Andreas

Dette fikk jeg i retur fra Posten i dag.

// Vennlig hilsen Berit Vestvann Johnsen Formannskapssekretær, FAUSKE KOMMUNE

// +47 901 87 192

berit.johnsen@fauske.kommune.no

<http://www.fauske.kommune.no>

-----Opprinnelig melding-----

Fra: berit.johnsen@fauske.kommune.no <berit.johnsen@fauske.kommune.no>

Sendt: torsdag 31. august 2023 16:27

Til: Berit Vestvann Johnsen <berit.johnsen@fauske.kommune.no>

Emne: Scan_Berit Vestvann Johnsen_16_26_31-08-2023

Please find your scan attached to this Email.

Fra: Valnesfjord Nærmiljøutvalg <valnesfjordnaermiljoutvalg@gmail.com>
Sendt: torsdag 14. september 2023 14:06
Til: Berit Vestvann Johnsen
Emne: Forslag til representanter Fauske eldreråd

Under følger Valnesfjord nærmiljøutvalg sine forslag til kandidater til Fauske eldreråd.

Kandidat 1:

Per Astad, Løvlia 1, 8215 Valnesfjord, tlf 99744680

Vara: Liv Nymo, Åsveien 8, 8215 Valnesfjord, tlf 47842974

Kandidat 2:

Roar Kant, Strømsnessletta 8, 8215 Valnesfjord, tlf 90846866

Vara: Unni Holmstrøm, Trivselsveien 180, 8215 Valnesfjord, tlf. 41549526

På vegne av nærmiljøutvalget,

Kaja Hundvin

FAUSKE KOMMUNE

SAKSPAPIR

	JournalpostID: 23/35147	
	Arkiv sakID.: 23/4438	Saksbehandler: Berit Vestvann Johnsen
Sak nr.		Dato
095/23	Kommunestyre	16.11.2023

Valg av kommunalt råd for personer med funksjonsnedsettelse for perioden 2023 - 2027

Kommunedirektørens forslag til vedtak:

Fra brukerorganisasjonene oppnevnes følgende personer til kommunalt råd for personer med funksjonsnedsettelse for perioden 2023 – 2027:

Fra HLF Indre Salten:

Medlem:

- Line Kristiansen

Fra Ungdomsrådet:

Medlem:

- André Reinholdtsen

Fra foreningen for handikappede barn:

Medlem:

- Tor-Erik Pedersen

Fra Nordland Autismeforening:

- Tove Mette Mæland

Kommunestyret velger følgende politisk oppnevnte personer til kommunalt råd for personer med funksjonsnedsettelse for perioden 2023 – 2027:

Medlemmer:

1. ...
2. ...

Varamedlemmer:

1. ...
2. ...

Kommunedirektøren utpeker en representant fra administrasjonen.

Vedlegg:		
26.09.2023	Sammenslåing av Kommunalt råd for personer med funksjonsnedsettelse og Eldrerådet	1535342
29.09.2023	Forslag til medlem av kommunalt råd for personer med funksjonsnedsettelse for perioden 2023-2027	1594163
27.09.2023	Forslag på rådsmedlemmer	1593705
30.10.2023	Kandidater til Eldreråd og Rådet for funksjonshemmede	1597938

Sammendrag:

Gjeldende kommunalt råd for personer med funksjonsnedsettelse gjorde i sak 7/23 følgende vedtak:

Rådet har ikke en klar mening for hva som er riktig i forhold til sammenslåing eller en opprettholdelse av dagens struktur med to råd. Ideelt sett bør vi ha to separate råd. Vi ser også at det følger med noen utfordringer med rådet for personer med funksjonsnedsettelse slik det har fungert de siste fire årene. Stabilt oppmøte har vært en utfordring som har resultert i at rådet ikke har vært beslutningsdyktig i flere møter. En sammenslåing vil muligens derfor gi et mer stabilt råd for å behandle innkommende saker. Det har også kommet inn få saker utenfra for behandling i dette rådet.

Den største bekymringen med å slå sammen rådene er at det kan gjøre det vanskeligere å rekruttere personer og organisasjoner som har interesse og engasjement for å bidra positivt til personer med funksjonsnedsettelse uavhengig av alder. Ved en eventuell sammenslåing bør en derfor også tenke gjennom hvordan dagens representasjon kan videreføres i størst mulig grad. Dette er også viktig for at enkelte grupper ikke skal bli nedprioritert eller oversett.

Det har vist seg vanskelig å få tilbakemelding fra brukerorganisasjonene i kommunen. Bare HLF Indre Salten og NFU Indre Salten har svart. NFU kunne dessverre ikke stille med representanter i perioden. Daglig leder i Frivilligsentralen har i derfor vært aktiv for å fått inn ekstra kandidater.

Med forslagene får vi kandidater fra 3 brukerorganisasjoner og en fra ungdomsrådet.

Kommunedirektøren forslår at kommunestyret foretar valg etter forslag fra brukerorganisasjonene og foretar valg av 2 politisk valgte representanter med vararepresentanter

Ellen Beate Lundberg
kommunedirektør

FAUSKE KOMMUNE

SAKSPAPIR

	JournalpostID: 23/2438	
	Arkiv sakID.: 23/294	Saksbehandler: Lena Sagnes
Sak nr.		Dato
003/23	Fauske kommunale råd for personer med funksjonsnedsettelse	15.02.2023
007/23	Fauske kommunale råd for personer med funksjonsnedsettelse	06.06.2023

Sammenslåing av Kommunalt råd for personer med funksjonsnedsettelse og Eldrerådet

Kommunedirektørens forslag til vedtak:

Kommunalt råd for personaer med funksjonsnedsettelse diskuterer muligheten til å slå seg sammen med Eldrerådet fra ny valgperiode, høsten 2023.

Fauske kommunale råd for personer med funksjonsnedsettelse 15.02.2023:

Behandling:

Ettersom utvalget ikke var beslutningsdyktig overføres saken til neste møte.

FUN- 003/23 Vedtak:

Vedtak:

Saken
utsettes.

Fauske kommunale råd for personer med funksjonsnedsettelse 06.06.2023:

Behandling:

Utvalgsleder foreslo:

Rådet har ikke en klar mening for hva som er riktig i forhold til sammenslåing eller en opprettholdelse av dagens struktur med to råd. Ideelt sett bør vi ha to separate råd.

Vi ser også at det følger med noen utfordringer med rådet for personer med funksjonsnedsettelse slik det har fungert de siste fire årene. Stabilt oppmøte har vært en utfordring som har resultert i at rådet ikke har vært beslutningsdyktig i flere møter. En sammenslåing vil muligens derfor gi et mer stabilt råd for å behandle innkommende saker. Det har også kommet inn få saker utenfra for behandling i dette rådet.

Den største bekymringen med å slå sammen rådene er at det kan gjøre det vanskeligere å rekruttere personer og organisasjoner som har interesse og engasjement for å bidra positivt til personer med funksjonsnedsettelse uavhengig av alder. Ved en eventuell sammenslåing bør en derfor også tenke gjennom hvordan dagens representasjon kan videreføres i størst mulig grad. Dette er også viktig for at enkelte grupper ikke skal bli nedprioritert eller oversett.

Utvalgsleders forslag ble enstemmig vedtatt.

FUN- 007/23 Vedtak:

Vedtak:

Rådet har ikke en klar mening for hva som er riktig i forhold til sammenslåing eller en opprettholdelse av dagens struktur med to råd. Ideelt sett bør vi ha to separate råd.

Vi ser også at det følger med noen utfordringer med rådet for personer med funksjonsnedsettelse slik det har fungert de siste fire årene. Stabilt oppmøte har vært en utfordring som har resultert i at rådet ikke har vært beslutningsdyktig i flere møter. En sammenslåing vil muligens derfor gi et mer stabilt råd for å behandle innkommende saker. Det har også kommet inn få saker utenfra for behandling i dette rådet.

Den største bekymringen med å slå sammen rådene er at det kan gjøre det vanskeligere å rekruttere personer og organisasjoner som har interesse og engasjement for å bidra positivt til personer med funksjonsnedsettelse uavhengig av alder. Ved en eventuell sammenslåing bør en derfor også tenke gjennom hvordan dagens representasjon kan videreføres i størst mulig grad. Dette er også viktig for at enkelte grupper ikke skal bli nedprioritert eller oversett.

Saksopplysninger:

Kommunalt råd for personaer med funksjonsnedsettelse ønsker en diskusjon for å se på muligheten til å slå seg sammen med Eldrerådet fra ny valgperiode, høsten 2023.

Ellen Beate Lundberg
kommunedirektør

Fra: Jack Soerelv <jack.sorelv@sbnnett.no>
Sendt: fredag 29. september 2023 14.18
Til: Postmottak
Kopi: Line Kristiansen
Emne: Forslag til medlem av kommunalt råd for personer med funksjonsnedsettelse for perioden 2023-2027

Styret i HLF Indre Salten at valgt Line Kristiansen, Fauske som sin kandidat til Kommunalt råd for personer med funksjonsnedsettelse for perioden 2023 -2027.

Kontaktinformasjon: tlf 948 01500 og line.kristiansen@sbnnett.no

Vennlig hilsen

Jack Inge Sørrelv/styreleder HLF Indre Salten

Fra: Postmottak
Sendt: tirsdag 26. september 2023 14:58
Til: Berit Vestvann Johnsen
Emne: VS: Forslag på rådsmedlemmer

-----Opprinnelig melding-----

Fra: Vera Valen <veravalen71@hotmail.com>
Sendt: tirsdag 26. september 2023 14.05
Til: Postmottak <postmottak@fauske.kommune.no>
Emne: Forslag på rådsmedlemmer

Hei!

Vi har dessverre ingen representanter som kan stille i det kommunale Rådet for personer med funksjonsnedsettelse for Nfu Indre Salten, den kommende perioden.

Mvh Vera Valen
Sendt fra min iPhone

Fra: Gro Anita Olsen
Sendt: torsdag 26. oktober 2023 13:37
Til: Berit Vestvann Johnsen; Lena Sagnes
Emne: VS: Kandidater til Eldreråd og Rådet for funksjonshemmede

Oppfølgingsflagg: Følg opp
Status for flagg: Flagget

Nytt medlem til Rådet for funksjonsnedsatte:

André Reinholdtsen, har selv funksjonsnedsettelse og sitter i ungdomsrådet. Han ønsker å sitte i rådet. Tlf.; 91345169

Tove Mette Mæland, leder for Nordland Autismeforening, nordland@autismeforeningen.no tlf; 97146212

Fra: Gro Anita Olsen
Sendt: onsdag 25. oktober 2023 15:52
Til: Berit Vestvann Johnsen <berit.johnsen@fauske.kommune.no>
Emne: Kandidater til Eldreråd og Rådet for funksjonshemmede

Eldrerådet:

Lene Gulstad fra Nasjonalforeningen for folkehelse, Nina Tande Hansen som vara
Torny Pedersen
Mangler mannlig vara, ringer videre rundt.

Rådet For funksjonshemmede:

Ulf Moland fra Landsforeningen for hørselshemmede
Tor-Erik Pedersen 48 88 54 55 fra foreningen for handikappede barn
Elisabeth Sollihaug kan være politisk representant
Har flere jeg skal ringe til, så det kommer flere navn her.

Med vennlig hilsen fra

Gro-Anita Olsen



Mobiltelefon: 48 05 68 10
Postadresse: Postboks 188. 8201 Fauske
Besøksadresse: Sjøgata 71, inngang rett over torgheisen.
Fakturaadresse: Fauske Kommune pb 93 8201 Fauske, på EHF til 972 418 021
eller fakturamottak@fauske.kommune.no
Elektronisk post: frivilligsentralen@fauske.kommune.no
Hjemmeside: <https://fauske.frivilligsentral.no>
Org.nr.: 980 558 959



FAUSKE KOMMUNE

SAKSPAPIR

	JournalpostID: 23/34664	
	Arkiv sakID.: 23/4935	Saksbehandler: Berit Vestvann Johnsen
Sak nr.		Dato
096/23	Kommunestyre	16.11.2023

Valg av sakkyndig nemnd for perioden 2023 - 2027

Sammendrag:

Det bes om at kommunestyret foretar valg av 3 medlemmer med varamedlemmer samt valg av leder for sakkyndig nemnd for perioden 2023 – 2027.

Ellen Beate Lundberg
kommunedirektør

FAUSKE KOMMUNE

SAKSPAPIR

	JournalpostID: 23/34666	
	Arkiv sakID.: 23/4937	Saksbehandler: Berit Vestvann Johnsen
Sak nr.		Dato
097/23	Kommunestyre	16.11.2023

Valg av klagenemnd for eiendomsskatt for perioden 2023 - 2027

Sammendrag:

Det bes om at kommunestyret foretar valg av 3 medlemmer med varamedlemmer samt leder for klagenemnd for eiendomsskatt for perioden 2023 – 2027.

Ellen Beate Lundberg
kommunedirektør

FAUSKE KOMMUNE

SAKSPAPIR

	JournalpostID: 23/34919	
	Arkiv sakID.: 23/4980	Saksbehandler: Berit Vestvann Johnsen
Sak nr.		Dato
098/23	Kommunestyre	16.11.2023

Valg av representanter til samarbeidsutvalgene i skolene og barnehagene for perioden 2023 - 2027

Kommunedirektørens forslag til vedtak:

1. Samarbeidsutvalgene i Fauske kommune får følgende sammensetning for skoler:

- To representanter for elevene
- To representanter for pedagogisk personale
- En representant for andre ansatte
- To representanter for foreldrene
- To representanter for eier (rektor + politisk oppnevnt representant)

1. Samarbeidsutvalg i barnehagene får følgende sammensetning:

- To representanter for de ansatte
- To representanter for foreldrene
- To representanter for eier (styrer + politisk oppnevnt representant)

1. Samarbeidsutvalget på fremmespråkundervisningen får følgende sammensetning:

- To representanter for de voksne elevene
- To representanter for de ansatte
- To representanter for eier (rektor + politisk oppnevnt representant)

1. Følgende politiske representanter og vararepresentanter for eier oppnevnes:

Erikstad barnehage:

- Representant:
- Vararepresentant:

Finneid skole:

- Representant:
- Vararepresentant:

Sulitjelma skole:

- Representant:

- Vararepresentant:

Sulitjelma barnehage:

- Representant:
- Vararepresentant:

Valnesfjord skole:

- Representant:
- Vararepresentant:

Valnesfjord barnehage:

- Representant:
- Vararepresentant:

Felles for Vestmyra og Hauan barnehage:

- Representant:
- Vararepresentant:

Vestmyra skole:

- Representant:
- Vararepresentant:

Integreringsavdeling:

- Representant:
- Vararepresentant:

Sammendrag:

Etter opplæringslovens § 11-1 skal det være et samarbeidsutvalg med to representanter for undervisningspersonalet, en for de andre ansatte, to for foreldrerådet, to for elevene og to for kommunen. Den ene av representantene for kommunen skal være rektor ved skolen.

Elevrepresentantene skal ikke være tilstede når saker med taushetsplikt etter lover eller forskrifter, blir behandlet i samarbeidsutvalget.

Etter opplæringslovens § 11-1 kan kommunen opprette et felles arbeidsutvalg for grunnskole og kommunal barnehage. Etter avtale kan en tilsvarende ordning etableres mellom privat barnehage og kommunal skole. Utvalget skal ha to representanter for elevene, en representant for undervisningspersonalet, en representant for de andre ansatte i skolen, to representanter for de ansatte i barnehagen, to representanter for foreldrerådet i skolen og to representanter for foreldrerådet i barnehage. I tillegg til de representantene for kommunen som følger av første og tredje leddet, kan eieren av barnehagen oppnevne inntil to medlemmer.

Etter barnehagelovens § 4 skal hver barnehage ha et samarbeidsutvalg.

Samarbeidsutvalget skal være et rådgivende, kontaktskapende og samordnende organ. Samarbeidsutvalget består av foreldre/foresatte og ansatte i barnehagen, slik at hver gruppe er likt representert. Barnehagens eier kan delta etter eget ønske, men ikke med flere representanter enn hver av de andre gruppene.

Etter barnehagelovens § 5 kan kommunen bestemme at det skal være felles samarbeidsutvalg for kommunal barnehage og grunnskole. Der begge parter ønsker det, kan det etableres tilsvarende ordning for privat barnehage og kommunal eller privat skole. Samarbeidsutvalget settes også i slike tilfeller sammen etter § 4 tredje ledd, men slik at foreldre/foresatte og ansatte fra både barnehagen og skolen skal være representert, jf. lov om grunnskolen og den vidaregåande opplæringa (opplæringslova) § 11-1 fjerde ledd.

Saksbehandlers vurdering:

Ved valg til samarbeidsutvalg er det viktig at ingen av gruppene alene har flertall. Kommunen som arbeidsgiver skal være representert i samarbeidsutvalgene. Rektor/styrer representerer det administrative nivået og det har vært praksis at medlemmer av utvalget som behandler oppvekst og opplæring utnevnes som politisk representant og vararepresentant til de enkelte samarbeidsutvalgene.

Etter tilbakemeldinger fra styrerne er det naturlig med egne SU for den enkelte skole og den enkelte barnehage.

Ellen Beate Lundberg
kommunedirektør

FAUSKE KOMMUNE

SAKSPAPIR

	JournalpostID: 23/34908	
	Arkiv sakID.: 23/4977	Saksbehandler: Berit Vestvann Johnsen
Sak nr.		Dato
099/23	Kommunestyre	16.11.2023

Valg av samarbeidsutvalg mellom kommunene og legene i forbindelse med fastlegeordningen for perioden 2023 - 2027

Kommunedirektørens forslag til vedtak:

Som kommunens representanter i samarbeidsutvalget mellom kommunene og legene i forbindelse med fastlegeordningen for perioden 2023 – 2027 velges:

1.
2.

Varamedlemmer:

1.
2.

Sammendrag:

Formålet med samarbeidsutvalget er å legge til rette for at driften av allmennlegetjenesten skjer på en hensiktsmessig måte gjennom samarbeid mellom kommunen og allmennlegene. Allmennlegene skal sikres innflytelse over drift og organisering av egen praksis og eget listeansvar.

Det bes om at kommunestyret foretar valg av 2 representanter med vararepresentanter som kommunens representanter i samarbeidsutvalget mellom kommunen og legene i forbindelse med fastlegeordningen for perioden 2023 – 2027.

Ellen Beate Lundberg
kommunedirektør

FAUSKE KOMMUNE

SAKSPAPIR

	JournalpostID: 23/35126	
	Arkiv sakID.: 23/5003	Saksbehandler: Berit Vestvann Johnsen
Sak nr.		Dato
100/23	Kommunestyre	16.11.2023

Valg av politiske representanter til brukerutvalg innen pleie og omsorg for perioden 2023 - 2027

Vedlegg:		
07.02.2020	Opprettelse av brukerutvalg innenfor Pleie og omsorg	1430385
30.11.2018	Opprettelse av brukerutvalg innenfor Pleie og omsorgstjenestene	1390719

Sammendrag:

Det ble i kommunestyresak 91/18 opprettet brukerutvalg og kommunestyresak 12/20 valgt representanter til 2 brukerutvalg innen pleie og omsorg. I ettertid har det vist seg utfordrende å få representanter til 2 utvalg, slik at disse er nå slått sammen.

Det bes om at kommunestyret foretar valg av 2 politiske representanter med vara til brukerutvalg innen pleie og omsorg.

Ellen Beate Lundberg
kommunedirektør

FAUSKE KOMMUNE

SAKSPAPIR

	JournalpostID: 20/412	
	Arkiv sakID.: 18/2614	Saksbehandler: Elisabeth Larsen
Sak nr.		Dato
012/20	Kommunestyre	05.02.2020

Opprettelse av brukerutvalg innenfor Pleie og omsorg

Rådmannens forslag til vedtak:

Representanter i brukerutvalg for hjemmebaserte tjenester er:

Representant pårørende: Carina Fauli
Vara rep. pårørende: Dag Sigurdson
Ansattrep.: Eirin Stensland
Politisk rep.:
Vara politisk rep.:

Representanter i brukerutvalg for institusjonstjenester er:

Representant pårørende: Ben Stenvold
Vararep. pårørende: Tove Wensell
Ansattrep.: Hanne Sandberg
Politisk rep.:
Vara politisk rep.:

Kommunestyre 05.02.2020:

Behandling:

Ronny Borge (H) fremmet følgende forslag på vegne av FRP, H, KRF, og SP:

Som politisk representant til brukerutvalg for hjemmebaserte tjenester velges:

Fast representant: Marit Stemland (FRP)

Vararepresentant: Per Kristen Løkås (H)

Som politisk representant til brukerutvalg for institusjonstjenester velges:

Fast representant: Veronika Ormåsen (SP)

Vararepresentant: Ari Tollånes (H)

Geir Olsen (AP) fremmet følgende forslag:

Politisk representant brukerutvalg hjemmebaserte tjenester:

Kathrine Moan Larsen

Fast representant hjemmebaserte tjenester: FRP/H/KRF/SP's forslag ble vedtatt med 13 (3FRP, 4H, 1KRF, 5SP) mot 12 (8AP, 2R, 2SV) stemmer.

Vararepresentant hjemmebaserte tjenester: FRP/H/KRF/SP's forslag ble enstemmig vedtatt.

Fast representant institusjonsbaserte tjenester: FRP/H/KRF/SP's forslag ble enstemmig vedtatt.

Vararepresentant institusjonsbaserte tjenester: FRP/H/KRF/SP's forslag ble enstemmig vedtatt.

Rådmannens forslag til vedtak ble enstemmig vedtatt.

KOM- 012/20 Vedtak:

Vedtak:

Representanter i brukerutvalg for hjemmebaserte tjenester er:

Representant pårørende: Carina Fauli
Vara rep. pårørende: Dag Sigurdson
Ansattrep.: Eirin Stensland
Politisk rep.: Marit Stemland (FRP)
Vara politisk rep.: Per Kristen Løkås (H)

Representanter i brukerutvalg for institusjonstjenester er:

Representant pårørende: Ben Stenvold
Vararep. pårørende: Tove Wensell
Ansattrep.: Hanne Sandberg
Politisk rep.: Veronika Ormåsen (SP)
Vara politisk rep.: Ari Tollånes (H)

Sammendrag:

Det vises til kommunestyresak 91/18.

Det er vedtatt i K – sak at det skal etableres to utvalg innenfor pleie og omsorg. Et utvalg for hjemmebaserte tjenester og et for institusjonstjenester.

Brukerutvalgene består av 5 medlemmer. Medlemmene velges med personlig vara for to år. To av utvalgets medlemmer velges blant aktive tjenestemottakere og pårørende. Ett av utvalgets medlemmer velges blant ansatte i tillegg kommer enhetsleder.

Ett av medlemmene velges av kommunestyret som politisk representant i brukerutvalget. Utvalget har fire møter i året og konstituerer seg selv. Kommunen har sekretariatsfunksjon.

Organ for samarbeid og rådgivning om helse- og omsorgstjenester mellom ulike brukergrupper og brukerorganisasjoner, og enheten. Brukerutvalget håndterer brukermedvirkning på tjenestenivå, og har fokus på utforming og kvalitetssikring av tjenestene innen sitt virkeområde.

Brukerutvalget kan ta opp et hvert tema, unntatt er individsaker (tjenestetilbud til enkeltpersoner og personalsaker), til diskusjon og gi råd om:

- Kriterier for god kvalitet ved enheten (organisering, tjenestetilbud, personale, kompetanse, brukermedvirkning, utviklingsarbeid, etc.).
- Disponering av enhetens ressurser (personale, utstyr, bygninger, etc.).
- Brukerutvalg knyttet til tjenester på enhetsnivå
- Brukerutvalg knyttet til tjenester
- Åpningstider og/eller besøkstider.
- Dagsaktuelle temaer - i enhet, nærmiljøet eller kommunen.

Representanter i brukerutvalg for hjemmebaserte tjenester er:

Representant pårørende: Carina Fauli
Vara rep. pårørende: Dag Sigurdson
Ansattrep.: Eirin Stensland

Representanter i brukerutvalg for institusjonstjenester er:

Representant pårørende: Ben Stenvold
Vararep. pårørende: Tove Wensell

Ansattrep:

Hanne Sandberg

Det bes om at kommunestyret velger en representant med vara til hvert av utvalgene.

Geir Mikkelsen
rådmann

FAUSKE KOMMUNE

SAKSPAPIR

	JournalpostID: 18/13582	
	Arkiv sakID.: 18/2614	Saksbehandler: Nils-Are Johnsplass
Sak nr.		Dato
022/18	Helse- og omsorgsutvalg	19.09.2018
037/18	Eldrerådet	29.11.2018
031/18	Fauske kommunale råd for likestilling av funksjonshemmede	17.09.2018
091/18	Kommunestyre	27.09.2018

Opprettelse av brukerutvalg innenfor Pleie og omsorgstjenestene

Rådmannens forslag til innstilling:

Det opprettes to brukerutvalg i for Pleie og omsorg i Fauske kommune slik som beskrevet i denne saken. Utvalgene opprettes med virkning fra 1. januar 2019.

Fauske kommunale råd for likestilling av funksjonshemmede 17.09.2018:

Behandling:

Utvalgsleder foreslo:

Kommunalt råd for likestilling av funksjonshemmede støtter opprettelse av brukerutvalg innen pleie- og omsorgstjenesten og at alt. to ansees som det mest hensiktsmessige.

Utvalgsleders forslag ble enstemmig vedtatt.

FUN- 031/18 Vedtak:

Vedtak:

Kommunalt råd for likestilling av funksjonshemmede støtter opprettelse av brukerutvalg innen pleie- og omsorgstjenesten og at alt. to ansees som det mest hensiktsmessige.

Helse- og omsorgsutvalg 19.09.2018:

Behandling:

Rådmannens forslag til innstilling ble enstemmig vedtatt.

HEOM- 022/18 Vedtak:

Innstilling til kommunestyret:

Det opprettes to brukerutvalg i for Pleie og omsorg i Fauske kommune slik som beskrevet i denne saken. Utvalgene opprettes med virkning fra 1. januar 2019.

Kommunestyre 27.09.2018:

Behandling:

Helse- og omsorgsutvalgets innstilling ble enstemmig vedtatt.

KOM- 091/18 Vedtak:

Vedtak:

Det opprettes to brukerutvalg i for Pleie og omsorg i Fauske kommune slik som beskrevet i denne saken. Utvalgene opprettes med virkning fra 1. januar 2019.

Eldrerådet 29.11.2018:

Behandling:

Eldrerådet er glad for at brukerutvalg opprettes og støtter rådmannens forslag til vedtak.

ELD- 037/18 Vedtak:

Vedtak:

Eldrerådet er glad for at brukerutvalg opprettes og støtter enstemmig rådmannens forslag til vedtak.

Saksopplysninger:

Fauske kommune har over lengre tid ønsket å opprette brukerutvalg ved institusjonene i Pleie og omsorgstjenestene. Flere kommunale instanser og utvalg som Eldrerådet har i lengre tid ønsket dette.

Den enkeltes medvirkning, innflytelse og selvbestemmelse i eget liv er grunnleggende prinsipper. Samspill, dialog og likeverdighet er sentrale momenter for å kunne gi en fullverdig og kvalitativ god omsorgstjeneste. Fauske kommune har blant annet gjennom arbeidet med Livsglede sykehjem sikret god brukermedvirkning på individnivå. Det er også samhandling på et overordnet systemnivå gjennom Eldrerådets og Rådet for likestilling av funksjonshemmedes arbeid. System og individnivå har dermed strukturer for å kunne oppnå og opprette god medvirkning. Fauske kommune har derimot mangler for brukermedvirkning på tjenestenivå.

Saksbehandlers vurdering:

Rådmannen har vurdert opprettelsen av ulike former for brukerutvalg på tjenestenivå.

1. Samlet brukerutvalg for hjemmebaserte tjenester og institusjonstjenester.
2. Et brukerutvalg for hjemmebaserte tjenester og ett brukerutvalg for institusjonstjenester.

På bakgrunn av de ulikheter det er i drift og bruker/pasientgrunnlag finner rådmannen det formålstjenlig å kun vurdere alternativ 2. Mao et brukerutvalg per tjeneste.

Brukerutvalgets mandat:

Brukerutvalget er et rådgivende organ for enhetsleder. Utvalget deltar i et likeverdig samarbeid med tjenesteapparatet og er aktivt deltakende ved utvikling og endringer i behandlingstilbud og tjenester.

Organisering:

Brukerutvalget består av 5 medlemmer. Medlemmene velges med personlig vara for to år.

To av utvalgets medlemmer velges blant aktive tjenestemottakere og pårørende.

Ett av utvalgets medlemmer velges blant ansatte i tillegg kommer enhetsleder.

Ett av medlemmene velges av kommunestyret som politisk representant i brukerutvalget. Utvalget har fire møter i året og konstituerer seg selv. Kommunen har sekretariatsfunksjon.

Rolle:

Organ for samarbeid og rådgivning om helse- og omsorgstjenester mellom ulike brukergrupper og brukerorganisasjoner, og enheten. Brukerutvalget håndterer brukermedvirkning på tjenestenivå, og har fokus på utforming og kvalitetssikring av tjenestene innen sitt virkeområde.

Funksjon:

Brukerutvalget kan ta opp et hvert tema, unntatt er individsaker (tjenestetilbud til enkeltpersoner og personalsaker), til diskusjon og gi råd om:

- Kriterier for god kvalitet ved enheten (organisering, tjenestetilbud, personale, kompetanse, brukermedvirkning, utviklingsarbeid, etc.). -Disponering av enhetens ressurser (personale, utstyr, bygninger, etc.).
- Brukerutvalg knyttet til tjenester på enhetsnivå
- Brukerutvalg knyttet til tjenester
- Åpningstider og/eller besøkstider.
- Dagsaktuelle temaer – i enheten, nærmiljøet eller kommunen.

Geir Mikkelsen
rådmann

FAUSKE KOMMUNE

SAKSPAPIR

	JournalpostID: 23/34522	
	Arkiv sakID.: 23/4923	Saksbehandler: Berit Vestvann Johnsen
Sak nr.		Dato
101/23	Kommunestyre	16.11.2023

Valg av styre til Sulitjelma grubers velferdsfond for perioden 2023 - 2027

Vedlegg:

18.10.2023

Vedtekter for Sulitjelma Grubers Velferdsfond

1596596

Sammendrag:

Etter vedtektenes § 3 skal Fauske kommune velge styre til Sulitjelma Grubers Velferdsfond. Styret består av en leder som skal være ordføreren eller kommunedirektøren samt 3 medlemmer bosatt i Sulitjelma.

Det bes om at kommunestyret foretar valg av leder (ordfører/kommunedirektør) og 3 medlemmer bosatt i Sulitjelma til styre i Sulitjelma Grubers Velferdsfond for perioden 2023 - 2027.

Ellen Beate Lundberg
kommunedirektør

Vedtekter for Sulitjelma Grubers Velferdsfond

- § 1 Ved gave av mars 1937 har det norske konsortium som fra Sverige hjemkjøpte aksjemajoriteten i A/S Sulitjelma Gruber opprettet et fond til fordel for arbeidere, formenn og funksjonærer knyttet til selskapets bedrift i Sulitjelma. Fondets opprinnelige navn var A/S Sulitjelma Grubers Fond for arbeidere, formenn og funksjonærer. Navnet er senere endret til Sulitjelma Grubers Velferdsfond.

Fondet, som er en offentlig, selvstendig stiftelse, har til formål å yte økonomisk hjelp til trengende personer bosatt i Fauske kommune. Dog skal fortrinnsrett tilkomme arbeidere, formenn og funksjonærer som er eller har vært i A/S Sulitjelma Grubers tjeneste, disses etterlatte, samt foretagender som tjener til beste for disse.

- § 2 Fondets grunnkapital er kr. 800.000,-.

Styret kan hvert år beslutte at inntil en femtedel av årets avkastning tillegges grunnkapitalen.

- § 3 Fondets styre forvalter fondets kapital og sørger for at ledige midler alltid anbringes på en betryggende måte.

Styret består av en formann som skal være ordføreren eller rådmannen i Fauske kommune samt 3 medlemmer bosatt i Sulitjelma. Styret velges av Fauske kommune med funksjonstid tilsvarende den kommunale valgperiode. Dersom en av representantene fra Sulitjelma flytter fra stedet, velges det et nytt medlem i dennes gjenværende funksjonstid.

Fondets regnskap revideres av Fauske kommunes revisor.

Styret kan ansette forretningsfører.

Styret holder møte så ofte det er nødvendig. Alle spørsmål avgjøres ved stemmeflerhet. Til gyldig beslutning kreves at minst 3 av styrets medlemmer er tilstede. Over styrets forhandlinger føres det protokoll.

- §4 Styret skal nedsette en forvaltningskomité og stille til disposisjon en del av årets avkastning som ikke tillegges grunnkapitalen.

Forvaltningskomitéen, som velges av styret for den kommunale valgperiode, skal bestå av 4 medlemmer fra de stedlige fagorganisasjoner som representerer ansatte utgått fra A/S Sulitjelma Gruber. Komitéen velger selv formann. Dersom det ikke er mulig å få sammensatt forvaltningskomitéen med slik representasjon, skal komitéens medlemmer bestå av personer bosatt i Sulitjelma.

- § 5 Forvaltningskomitéen oppgave er – med prioritering som nevnt i § 1 – å anvende det disponible beløp:

- a) Enten til hjelp for den enkelte berettigede hvor økonomisk støtte måtte trenge på grunn av sykdom, uforskyldt arbeidsløshet, utdanning eller i andre tilfeller hvor en håndsrekning behøves.
- b) Eller til formål av almennytte for de berettigede, således til anlegg, utstyr og vedlikehold av sportsplasser og for øvrig ethvert almennyttig foretagende som ikke faller inn under det offentliges forsorg.

Utdeling finner ikke sted til bestemte tider, men etterhvert som det etter komitéens oppfatning foreligger et behov. Komitéen bestemmer selv beløpenes størrelse for hvert enkelt tilfelle. Hvis komitéen finner det hensiktsmessig, kan det av den disponible del av avkastningen oppsamles midler til anvendelse for et formål som måtte trenge et større tilskudd.

Komitéen holder møte så ofte det er nødvendig. Alle spørsmål avgjøres ved stemmeflerhet. I tilfelle av stemmelikhet gjør formannens stemme utslaget. Til gyldig beslutning kreves at minst 3 av komitéens medlemmer er tilstede.

Det føres protokoll over komitéens forhandlinger. Kopi av protokollen forelegges styret.

Forvaltningskomitéen kan nedsette en særskilt komité til å ta seg av drift og vedlikehold av fondets faste eiendommer.

- § 6 I henhold til bestemmelse i de opprinnelige vedtektene skal fondet heretter være en offentlig stiftelse undergitt den for offentlige stiftelser vanlige kontroll med hensyn til forvaltning og regnskapsføring.
- § 7 Vedtektene er opprinnelig vedtatt i A/S Sulitjelma Grubers representantskapsmøte 1. september 1937. De er endret i generalforsamlingen i A/S Sulitjelma Gruber 1989 for å bli tilpasset situasjonen etter selskapets opphør av grubedrift i Sulitjelma.

FAUSKE KOMMUNE

SAKSPAPIR

	JournalpostID: 23/34518	
	Arkiv sakID.: 23/4921	Saksbehandler: Berit Vestvann Johnsen
Sak nr.		Dato
102/23	Kommunestyre	16.11.2023

Valg av styre til Sulitjelmabanens fond for perioden 2023 - 2027

Vedlegg:

18.10.2023

Vedtekter for Sulitjelmabanens fond

1596591

Sammendrag:

Det bes om at kommunestyret foretar valg av 3 medlemmer med varamedlemmer til styre i Sulitjelmabanens fond for perioden 2023 – 2027.

Ellen Beate Lundberg
kommunedirektør

Vedtekter for Sulitjelmabanens fond

1. Sulitjelmabanens fond har pr. 31.12.1988 en grunnkapital på kr. 500.000,-. Kapitalen er tilveiebrakt som overføring fra det kgl. Samferdselsdepartement av overskudd etter oppgjør i forbindelse med nedleggelse av A/S Sulitjelmabanen.
2. Fondets kapital skal til enhver tid være anbrakt i lokal bank på best mulige vilkår.
3. Fondets grunnkapital skal tillegges årlige renter i minimum 5 år, eller inntil opprinnelig grunnkapital tillagt renter har passert 1 – en – million kroner.
4. Etter at fondets kapital således er lik eller over 1 – en – million kroner, kan det hvert år deles ut en, to eller maksimalt tre stipend eller tilskudd til følgende formål:
 - 4.1 Kulturelle formål.
 - 4.2 Tiltak som ivaretar Sulitjelmas næringstradisjon på en særlig måte.

Stipend og/eller tilskudd kan tildeles enkeltpersoner, grupper av personer (inntil 3 personer) organisasjoner, institusjoner som har gjort en bemerkelsesverdig innsats til beste for formål nevnt under foranstående 4.1 og 4.2.

5. Fondet administreres og forvaltes av et styre på tre personer utpekt av Fauske kommunestyre etter innstilling fra Fauske næringsstyre. Valget gjelder for kommunevalgperioden.

Styret har også ansvaret for at stipend/tilskudd deles ut hvert år såfremt styret finner fram til aktuelle kandidat(er). Næringsetaten er sekretariat for styret.

6. Hvert år, kfr. dog pkt. 3 og 4 kan det deles ut stipend/tilskudd for beløp tilsvarende 50 % av årets renteinntekt.
7. Styret foretar etter eget skjønn innhenting av forslag på kandidater, og sørger for hensiktsmessig kunngjøring av tildeling.
8. Som revisor for fondet fungerer revisjonssjefen i Fauske revisjonsdistrikt

Vedtatt i Fauske kommunestyre i sak 211/88 med endringer i sak 25/97.

FAUSKE KOMMUNE

SAKSPAPIR

	JournalpostID: 23/35216	
	Arkiv sakID.: 23/5017	Saksbehandler: Berit Vestvann Johnsen
Sak nr.		Dato
103/23	Kommunestyre	16.11.2023

Valg av styre for Sulitjelma boligfond for perioden 2023 - 2027

Vedlegg:

31.10.2023

Vedtekter for stiftelsen Sulitjelma Boligfond

1598089

Sammendrag:

Det bes om at kommunestyret foretar valg av 3 medlemmer med varamedlemmer til styre i Sulitjelma boligfond for perioden 2023 – 2027.

Ellen Beate Lundberg
kommunedirektør

Vedtekter for stiftelsen Sulitjelma Boligfond

Org.nr. 871395292

- § 1 Stiftelsen Sulitjelma Bolifond er opprettet ved full overtakelse av midler og forpliktelser fra det tidligere Boligfondet ved AS Sulitjelma Gruber som igjen var opprettet i 1968 ved overtakelse av det tidligere Sikkerhetsfondet ved AS Sulitjelma Gruber (Sulitjelma Garantifond), godkjent av Sosialdepartementet etter lov om sosial omsorg av 5. juni 1964, § 25, jfr. Kgl. Resolusjon av 1. oktober 1965.

I forbindelse med at AS Sulitjelma Gruber's drift opphørte i juli 1983, besluttet fondets styre å omdanne fondet i henhold til det tidligere fonds vedtekter § 6.

Stiftelsens grunnkapital var i 1983 kr. 921.513,82.

Stiftelsen er en selvstendig juridisk person med egen regnskapsføring, og står under tilsyn av Stiftelsestilsynet, jfr. Lov om stiftelser av 15.6.2001, nr. 59.

- § 2 Stiftelsen hadde som hovedformål å la oppføre eller erverve aldersboliger/leiligheter (boretter) for ansatte eller enker etter ansatte ved bergverksdriften eller tilliggende virksomhet i Sulitjelma som på grunn av alderdom, sykdom eller lignende måtte slutte i tjenesten.

For å utnytte stiftelsens utleiekapasitet, kan det også drives utleie til andre med behov for tilgang til rimelig boenhet.

Framleie til andre kan bare foretas av stiftelsesstyret, og framleien skal i slike tilfeller skje med tidsbegrensning.

Stiftelsen har ansvaret for driften av sine boliger/leiligheter.

- § 3 Stiftelsen ledes av et styre på 3 medlemmer med personlige varamedlemmer som velges av Fauske kommunestyre for den kommunale valgperioden. Ett av medlemmene med varamedlem skal også være medlem av kommunens driftsutvalg. Styreleder velges av kommunestyret.

Styret er vedtaksført når mer enn halvparten av samtlige medlemmer (eller varamedlemmer) er tilstede. Styret kan likevel ikke treffe beslutning med mindre alle medlemmer av styret så vidt mulig er gitt høve til å delta i behandling av saker. Har et styremedlem forfall, og det finnes varamedlem for styremedlemmet, skal varamedlemmet gis høve til å møte.

Som styrets beslutning gjelder det som flertallet blant de møtende har stemt for, eller ved stemmelikhet det som møtelederen har stemt for. Alle saker avgjøres med vanlig stemmeflertall.

Styret holder møter når saker foreligger til behandling, eller når ett av medlemmene ber om det.

Styret fører protokoll over sine forhandlinger, som etter hvert møte undertegnes av de medlemmer (eller varamedlemmer) som har vært tilstede.

§ 4 Stiftelsens administrasjon skal ligge i Fauske kommune.

Styret ansetter det administrasjonspersonale som er nødvendig ifølge lov og regelverk.

Årsberetning og revidert regnskap skal være fremlagt senest innen utgangen av mars måned, og oversendt Regnskapsregisteret i Brønnøysund senest en måned deretter.

§ 5 Eventuell omdanning av stiftelsen skjer etter Stiftelsesloven kapittel 6.

§ 6 Endringer i disse vedtekter må enstemmig godkjennes av stiftelsens styre, Fauske kommune og Stiftelsestilsynet

Vedtatt i Fauske kommunestyre i sak 40/09.

FAUSKE KOMMUNE

SAKSPAPIR

	JournalpostID: 23/34906	
	Arkiv sakID.: 23/4976	Saksbehandler: Berit Vestvann Johnsen
Sak nr.		Dato
104/23	Kommunestyre	16.11.2023

Valg av styre til Eivind Sannes legat for studerende ungdom bosatt i Fauske kommune for perioden 2023 - 2027

Kommunedirektørens forslag til vedtak:

Som styre til Eivind Sannes legat for studerende ungdom bosatt i Fauske kommune for perioden 2023 – 2027 velges:

1.
2.

Som varamedlem velges følgende:

For medlem 1:

.....

For medlem 2:

.....

Vedlegg:

25.10.2023

Vedtekter - Eivind Sannes legat

1597465

Sammendrag:

Med hjemmel i vedtektenes pkt. 6, skal det velges et styre bestående av 3 medlemmer.

Kommunedirektøren er fast medlem og leder. De to øvrige medlemmene velges av kommunestyret.

Det bes om at kommunestyret foretar valg av 2 medlemmer med varamedlemmer til styre i Eivind Sannes' legat for perioden 2023 – 2027.

Ellen Beate Lundberg
kommunedirektør

VEDTEKTER FOR EIVIND SANNES' LEGAT FOR STUDERENDE UNGDOM I FAUSKE KOMMUNE

**VEDTATT AV FAUSKE KOMMUNESTYRE 30.06.1992 I SAK 103/92 MED SENERE
ENDRINGER 10.12.92 I SAK 139/92 OG 08.02.2007 I SAK 10/07.**

1.

Ved gave fra Eivind Sannes, Molde er det opprettet et legat til fordel for studerende ungdom bosatt i Fauske kommune.

2.

Eivind Sannes' legat for studerende ungdom i Fauske har pr. 01.07.92 en grunnkapital på kr. 837.257,-.

3.

Legatets kapital skal til enhver tid være anbrakt på best mulige vilkår og med betryggende sikkerhet.

4.

Hvert år kan det deles ut inntil 5 stipend til studerende ungdom bosatt i Fauke kommune.

Hver år kan det deles ut stipend for beløp tilsvarende maksimum 90 % av årets renteinntekt. Hver student kan årlig tildeles stipend som tilsvarer inntil 1 % av legatets grunnkapital.

5.

Stipendet tildeles studerende ungdom som tar høyere utdanning på høyskole- eller universitetsnivå i inn- eller utland.

Søker som tidligere er tildelt stipend, skal prioriteres etter søkere som ikke tidligere er tildelt stipend. En og samme student kan maksimalt tildeles stipend tre ganger.

For øvrig prioriteres studenter som tar langvarig utdanning eller fag som har lokal tilknytning/interesse/behov.

6.

Legatet administreres for forvaltes av et styre på tre personer. Rådmannen er fast medlem og leder. De 2 øvrige medlemmer med varamedlemmer velges av Fauske kommunestyre. Valget gjelder for kommunevalgperioden.

Legatstyret har ansvaret for at stipend deles ut hvert år så fremt styret finner fram til aktuelle søker(e).

Alle tildelinger av stipend avgjøres ved stemmeflerhet. For at gyldig vedtak kan treffes må styrets tre medlemmer (herunder regnes innkalte varamedlemmer) være tilstede.

Sentraladministrasjonen er sekretariat for legatstyret.

Utgifter til forvaltning og drift av legatet dekkes over kommunens budsjett.

7.

Legatstyret foretar hensiktsmessig kunngjøring av stipendet og fastsetter søknadsfrist.

8.

Som revisor for legatet fungerer revisjonssjefen i Fauske revisjonsdistrikt.

9.

Årsrapport om drift av legatet og tildeling av stipend forelegges kommunestyret som referat.

10.

Endringer i vedtektene kan gjøres av kommunestyret etter innstilling fra legatstyret. En eventuell omdanning må holdes innenfor de rammene som er fastsatt i stiftelseslovens §§ 35 og 36, jfr. § 34.

Fauske, 08.02.2007

FAUSKE KOMMUNE

SAKSPAPIR

	JournalpostID: 23/34527	
	Arkiv sakID.: 23/4925	Saksbehandler: Berit Vestvann Johnsen
Sak nr.		Dato
105/23	Kommunestyre	16.11.2023

Valg av medlem og varamedlem til Menighetenes Fellesråd for perioden 2023 - 2027

Kommunedirektørens forslag til vedtak:

Som medlem til Menighetenes fellesråd for perioden 2023 – 2027 velges:

·

Som varamedlem velges:

1.
2.

Sammendrag:

Det bes om at kommunestyret foretar valg av ett medlem med to varamedlemmer fra formannskapet til Menighetenes Fellesråd for perioden 2023 – 2027.

Det gjøres oppmerksom på følgende i kirkeordningen for Den norske kirke § 40:

Kirkelig ombud skal være medlem av Den norske kirke.

Ellen Beate Lundberg
kommunedirektør

FAUSKE KOMMUNE

SAKSPAPIR

	JournalpostID: 23/34914	
	Arkiv sakID.: 23/4840	Saksbehandler: Berit Vestvann Johnsen
Sak nr.		Dato
106/23	Kommunestyre	16.11.2023

Styremedlem til stiftelsen Valnesfjord helsesportssenter for perioden 2024 - 2027

Vedlegg:

06.10.2023	Valg av representant med vara til Styret ved Valnesfjord Helsesportssenter (VHSS).	1595416
06.10.2023	SV Nominasjon av styremedlemmer fra Fauske kommune - VHSS	1595417
06.10.2023	CV for kandidater fra Fauske kommune til Styret for VHSS	1595418
20.10.2023	Valg av representant med vara til styret ved Valnesfjord Helsesportssenter (VHSS)	1596811
20.10.2023	Utsettelse frist til nominasjon av representanter til styret VHSS	1596895

Sammendrag:

Etter Valnesfjord Helsesportssenter sine vedtekter § 4, er Fauske kommune representert med et medlem i styret. Det er behov for bred kompetanse i styret, og erfaring fra fagmiljøer, forskningsmiljøer, næringsliv, styrearbeid, strategisk arbeid, etc. vil være viktig. I tillegg vil gode faglige og politiske nettverk være av stor betydning. For å få satt sammen et godt styre med ulik kompetanse og balansert kjønnssammensetning, ønsker Valnesfjord Helsesportssenter et navnetilfang på inntil 4 personer som kandidater fra Fauske kommune. Det forutsettes at begge kjønn er representert og at standard CV'er for de aktuelle kandidater vedlegges.

I utgangspunktet var frist for nominasjon satt til 12.11.2023, men Fauske kommune har fått frist til 17.11.2023 for å behandle saken i kommunestyret 16.11.2023. Det er derfor viktig at CV er utfyllt for kandidater som foreslås. Utfyllt CV behandles konfidensielt.

Det bes om at kommunestyret fremmer et navnetilfang på inntil 4 personer som kandidat til styret med personlig vara for Valnesfjord Helsesportssenter.

Ellen Beate Lundberg
kommunedirektør

Fauske kommune:

postmottak@fauske.kommune.no

Fauske kommune ved Ordfører Marlen Rendell Berg:

marlen.berg@fauske.kommune.no

--

Deres referanse:
KJ

Vår referanse:
Journalnr.: / 20

Sted / dato:
Valnesfjord 6.10.23

Valg av representant med vara til Styret ved Valnesfjord Helseportssenter (VHSS).

Valnesfjord Helseportssenter ble åpnet i 1982 og er en privat, non-profit ideell stiftelse som gir tilbud innen spesialisert habilitering og rehabilitering.

Valnesfjord Helseportssenter har i dag avtale med Helse Nord RHF og leverer ytelser innen spesialisert fysikalskmedisinsk rehabilitering og habilitering, til pasienter i alle aldre, innenfor flere diagnosefelt. For mer informasjon se vår hjemmeside: www.vhss.no

Valnesfjord Helseportssenter (VHSS) er en stiftelse i henhold til Lov om stiftelser av 15.06.2001 nr. 59., og Stiftelsens høyeste organ er Styret - som består av 7 medlemmer med personlig vararepresentanter - valgt av Styret.

Medlemmer og varamedlemmer velges for 4 år, med valg hvert andre år.

I henhold til VHSS gjeldene vedtekter skal et medlem med personlig vara velges blant kandidater nominert av Fauske kommune.

Styret for VHSS skal på møte den 29.11.2023 velge nye faste medlemmer med vara til Styret for valgperioden 01.01.2024 til 31.12.2027.

Vi inviterer derfor Fauske kommune til å sende inntil fire forslag på kandidater til Styret. Frist for nominasjon er **12.11.2023**.

For å sikre et god fungerende Styre er det viktig for oss at de kandidatene som foreslås er forespurt, og har et ønske, kompetanse, tid, og engasjement til å delta på møter og gjøre den jobben som et verv i Styret krever.

Kandidatene må også fylle ut vedlagt standard CV. Valgkomiteen gjennomgår disse og legger frem innstilling til Styret for VHSS. Det kan ved behov bli gjennomført intervju med aktuelle kandidater, samt

innhentet referanser. Utfylt CV behandles konfidensielt av oss.

Det utbetales møtegodtgjørelse til alle møtene, samt styrehonorar til faste medlemmer. Reise og opphold dekkes etter statens regulativ. Normalt vil det avholdes 4 fysiske møter per år, enten i Bodø eller på VHSS/Valnesfjord.

For inneværende styreperiode 2020-2023 har Fauske kommune vært representert av Per-Kristen Løkås som fast medlem, og Anne Stenhammer som hans personlige vara. Begge to har kompetanse, nettverk og erfaring som er etterspurt i forhold til styrets totale kompetansemangfold, og begge har stilt seg tilgjengelig som mulige kandidater ved å ta gjenvalg om Fauske kommune ønsker å nominere dem.

Per-Kristen Løkås har i to styreperioder, 2020 – 2021 og 2022 – 2023, blitt valgt av Styret til Styreleder. Styret er svært fornøyd med hvordan han har skjøttet denne funksjonen.

Eventuelle spørsmål om styrevervet kan rettes til:

Kjell Jacobsen, Direktør VHSS, epost: kjell.jacobsen@vhss.no . Mobil 41268738.

Thomas Glott, Nestleder styret VHSS, epost: thomas.glott@sunnaas.no. Mobil 99010831.

Vedlegg:

Aktuelle kandidater bes fylle ut vedlagte CV som sendes til post@vhss.no senest 12.11.23.

Vennlig hilsen

Kjell Jacobsen

Direktør | [Valnesfjord Helseportssenter](#)

Tlf. 75 60 21 00 (sentralbord) Mobil: 41268738

Fra: Kjell Jacobsen <Kjell.Jacobsen@vhss.no>
Sendt: fredag 6. oktober 2023 15.22
Til: Postmottak; Marlen Rendall Berg
Kopi: Merete Krohn; Vidar Schei Johansson; Kenneth Svendsen
Emne: SV: Nominasjon av styremedlemmer fra Fauske kommune - VHSS
Vedlegg: CV for kandidater fra Fauske kommune til Styret for VHSS.doc; Brev nominasjon Fauske kommune 2023.docx

Hei

Viser til epost fra oss sendt kl. 15.14. i dag.

Glemte å legge ved vedlegg for CV -styrekandidater.

Denne epost er med alle vedlegg.

Vennlig hilsen

Kjell Jacobsen

Direktør | [Valnesfjord Helseportssenter](#)

Tlf. 75 60 21 00 (sentralbord) Mobil: 41268738

[Brosjyre](#) | [Facebook](#) | [Nyhetsrom](#) | [Postadresse](#)



CARF International er en non-profit organisasjon som akkrediterer ulike helsetjenester, deriblant tverrfaglig medisinsk rehabilitering.

 Ta miljøhensyn – vurder om du trenger å skrive ut denne e-posten!

Fra: Kjell Jacobsen
Sendt: fredag 6. oktober 2023 15:14
Til: postmottak@fauske.kommune.no; marlen.berg@fauske.kommune.no
Kopi: Merete Krohn <merete-kr@outlook.com>; Vidar Schei Johansson <Vidar.Schei.Johansson@vhss.no>; Kenneth Svendsen <kenn-sv@online.no>
Emne: Nominasjon av styremedlemmer fra Fauske kommune - VHSS

Til Fauske kommune

I henhold til VHSS gjeldene vedtekter skal et medlem med personlig vara velges blant kandidater nominert av Fauske kommune.

Styret for VHSS skal på møte den 29.11.2023 velge nye faste medlemmer med vara til Styret ved VHSS for valgperioden 01.01.2024 til 31.12.2027.

Vi inviterer derfor Fauske kommune til å sende inntil fire forslag på kandidater til Styret.

Frist for nominasjon er **12.11.2023**.

Se for øvrig vedlagte brev.

Vennlig hilsen

Kjell Jacobsen

Direktør | [Valnesfjord Helseportssenter](#)

Tlf. 75 60 21 00 (sentralbord) Mobil: 41268738

[Brosjyre](#) | [Facebook](#) | [Nyhetsrom](#) | [Postadresse](#)



CARF International er en non-profit organisasjon som akkrediterer ulike helsetjenester, deriblant tverrfaglig medisinsk rehabilitering.

 Ta miljöhensyn – vurder om du trenger å skrive ut denne e-posten!

Yrkesbakgrunn		
Stilling	Firma/etat/kommune	Fra/til
Utdanning		
Linje	Institusjon	Fra/til

Sted/dato: -----

Signatur

Retur til: post@vhss.no

CV behandles konfidensielt av administrasjon, Valgkomiteen og Styret for VHSS.

Politisk sekretariat

Valnesfjord Helsesportssenter
Østerkløftveien 249
8215 Valnesfjord

Valg av representant med vara til Styret ved Valnesfjord Helsesportssenter (VHSS).

Det vises til deres brev av 6. oktober 2023.

Fristen til å komme med kandidater er satt til 12.11.2023.

Kommunestyret har møte 16.11.2023 og det bes derfor om utsettelse med å komme med kandidater til nominasjonen til 17.11.2023.

Vi håper om snarlig tilbakemelding.

Med vennlig hilsen

Berit Vestvann Johnsen
Formannskapssekretær

Dette dokumentet er elektronisk godkjent og har derfor ikke underskrift.

Fra: Kjell Jacobsen <Kjell.Jacobsen@vhss.no>
Sendt: fredag 20. oktober 2023 08:22
Til: Postmottak
Kopi: Post; Per-Kristen Løkås
Emne: Utsettelse frist til nominasjon av representanter til styret VHSS
Vedlegg: Valg av representant med vara til Styret ved Valnesfjord Helsesportssenter (VHSS). (554839).pdf

Til saksbehandler Berit Vestvann Johnsen

Ad utsettelse på frist for nominasjon av kandidater til styret ved VHSS.

Viser til brev fra dere av 19.oktober 2023. (Vedlagt)

Frist på tilbakemelding på kandidater fra Fauske kommune endres til 17.11.2023.

Vennlig hilsen

Kjell Jacobsen

Direktør | [Valnesfjord Helsesportssenter](#)

Tlf. 75 60 21 00 (sentralbord) Mobil: 41268738

[Brosjyre](#) | [Facebook](#) | [Nyhetsrom](#) | [Postadresse](#)



CARF International er en non-profit organisasjon som akkrediterer ulike helsetjenester, deriblant tverrfaglig medisinsk rehabilitering.

 Ta miljøhensyn – vurder om du trenger å skrive ut denne e-posten!

FAUSKE KOMMUNE

SAKSPAPIR

	JournalpostID: 23/35087	
	Arkiv sakID.: 23/4996	Saksbehandler: Berit Vestvann Johnsen
Sak nr.		Dato
107/23	Kommunestyre	16.11.2023

Valg av representanter til Salten kultursamarbeids styre for perioden 2024 - 2027

Kommunedirektørens forslag til vedtak:

Som representant til Salten Kultursamarbeids styre for perioden 2024 – 2027 oppnevnes:

·

Som vararepresentant til Salten Kultursamarbeids styre for perioden 2024 - 2027 oppnevnes:

·

Vedlegg:

27.10.2023

Vedtekter for Salten Kultursamarbeid

1597833

Sammendrag:

Etter Salten Kultursamarbeid sine vedtekter § 4b skal Fauske kommune oppnevne en representant med vararepresentant til kultursamarbeidet. Det bes om at representant og vararepresentant skal være av motsatt kjønn.

Ved valg tilstrebes en miks av administrativt ansatte innenfor kultur og politiske representanter. Dersom representanten som velges er politisk valgt skal vara være administrativt ansatt og vice versa.

Ellen Beate Lundberg
kommunedirektør

Vedtekter for Salten Kultursamarbeid

§ 1. Formål

Salten Kultursamarbeid skal i samarbeid med medlemskommunene, andre offentlige myndigheter og frivillige organisasjoner arbeide for at:

Salten skal være en samlet kulturregion der tradisjon og tilhørighet, sammen med opplevelse og utvikling, er bærende elementer.

Kultursamarbeidet skal bidra til å samordne innsatsen fra ulike aktører, og i egen regi utføre prosjektrettede fellesoppgaver.

§ 2. Medlemmer

Kommunene i Salten Regionråd er medlemmer i Salten Kultursamarbeid. Andre offentlige myndigheter og organisasjoner som arbeider med kulturoppgaver kan også være medlemmer. Årsmøtet bestemmer hvem som skal være medlemmer i Salten Kultursamarbeid.

§ 3. Organisasjonen

Salten Kultursamarbeid er et faglig selvstendig underutvalg av Salten Regionråd.

Salten Kultursamarbeid består av følgende organer:

1. Årsmøtet
2. Styret i kultursamarbeidet
3. Arbeidsutvalg
4. Administrasjonen

Kultursamarbeidet er en del av Salten Regionråds virksomhet. Kultursamarbeidets virksomhet skal skilles fra Regionrådets virksomhet med eget regnskap, årsmelding og møteprotokoller jfr. § 4 a.-d.

§ 4a. Årsmøte

Årsmøte er kultursamarbeidets høyeste myndighet og skal avholdes innen utgangen av juni. Årsmøtet utgjøres av Salten Regionråd. Kultursamarbeidets medlemmer kan delta med tale- og forslagsrett, men uten stemmerett.

Årsmøtet skal innkalles med minst 3 ukers varsel og skal bl.a.:

1. godkjenne innkalling og sakliste
2. godkjenne årsmelding
3. godkjenne regnskap
4. vedta rammene for arbeidsprogram for påfølgende kalenderår
5. behandle saker om medlemskap

6. behandle innkomne saker

Revisjon skal foretas av Salten Regionråds revisor.

§ 4b. Styret i kultursamarbeidet

Styret i kultursamarbeidet samles 2 – 4 ganger i året og er ansvarlig for virksomheten mellom årsmøtene.

Styrets oppgaver:

1. lede driften og løse oppgavene i samsvar med vedtekter og årsmøtevedtak,
2. legge frem regnskap, rammer for arbeidsprogram og årsmelding for årsmøtet
3. legge fram budsjett for budsjettmøtet (se § 5.)
4. velge valgkomite for valg av aktuelle funksjoner som utkommer av styret
5. velger leder og nestleder i styret og arbeidsutvalg,
6. utarbeide forslag til instruks for faglig leder og delta i ansettelsen av denne

Valg av styret i kultursamarbeidet:

Medlemskommunene i Salten Kultursamarbeid skal velge en representant og en vararepresentant i styret fra sin kommune. Ved valg av representanter tilstrebes det en miks av administrativt ansatte innenfor kultur og politiske representanter. Dersom representanten som velges er politisk valgt skal vararepresentanten være administrativt ansatt og vice versa. Det skal tilstrebes likevekt av kjønn i styret.

Valgperioden for kommunerepresentanter er 4 år. Representantene velges av medlemskommunene i etterkant av kommunestyrevalg.

Funksjonstiden for leder og nestleder er 4 år.

§ 4c. Arbeidsutvalg

Styret i kultursamarbeidet er ansvarlig for at det oppnevnes et arbeidsutvalg på inntil 5 medlemmer.

Styrets leder og nestleder er medlemmer i arbeidsutvalget. I utvalget skal det tilstrebes en blanding av administrativt ansatte og politiske representanter. Det bør også tilstrebes en likevekt mellom kjønn.

Arbeidsutvalget tillegges ansvaret for driften av kultursamarbeidet mellom møtene i styret og planleggingen av styremøtene.

Funksjonstiden for leder, nestleder og medlemmer er 4 år.

§ 4d. Administrasjon

Salten kultursamarbeid skal ha faglig leder. Leder jobber på grunnlag av instruks fra styret, godkjent av styret i Salten Regionråd.

Faglig leder har innstillings – og forslagsrett overfor styret i kultursamarbeidet.

Salten Regionråd har arbeidsgiveransvaret for de ansatte i kultursamarbeidet.

§ 5. Økonomi

Salten Regionråd vedtar budsjett for Salten Kultursamarbeid for kommende år. Budsjettet skal vedtas i budsjettmøtet innen 1. oktober.

Kommunenes finansiering av kultursamarbeidets drift, skjer gjennom fastsatt kontingent. Den blir fastsatt etter følgende modell:

- grunnfinansiering fra hver medlemskommune
- innbyggertall ved siste årsskifte
- nytteverdi for kommunene

Større enkeltprosjekter kan finansieres særskilt.

§ 6. Ekstraordinært årsmøte

Ekstraordinært årsmøte kan innkalles av styret i kultursamarbeidet eller regionrådet, eller når minst 2 av medlemskommunene krever det. Innkalling og sakliste skal være utsendt med minst 2 ukers varsel.

§ 7. Vedtektsendringer

Vedtektene kan bare endres på årsmøte. Vedtektsendringer krever 2/3 flertall.

§ 8. Utmelding

Medlemskapet i Salten Kultursamarbeid følger medlemskapet i Salten Regionråd. For utmelding vises det til § 10 «Uttreden og oppløsning» i regionrådets vedtekter.

For andre medlemmer som melder seg ut skal medlemskontingenten betales for det året utmeldingen blir gjort. Utmelding må skje senest to måneder i forkant av avholdelse av ordinært årsmøte med virkning tidligst påfølgende kalenderår.

Et medlem som melder seg ut av kultursamarbeidet, har ikke krav på noen av kultursamarbeidets eiendeler.

§ 9. Oppløsning

Oppløsning av kultursamarbeidet kan bare skje på ordinært årsmøte. Sak om oppløsning skal være oppført på utsendt sakliste. Vedtak om oppløsning krever 2/3 flertall.

Ved oppløsning gjelder kommunelovens regler for fordeling av kultursamarbeidets eiendeler og forpliktelser.

FAUSKE KOMMUNE

SAKSPAPIR

	JournalpostID: 23/35081 Arkiv sakID.: 23/4994	Saksbehandler: Berit Vestvann Johnsen
Sak nr. 108/23	Kommunestyre	Dato 16.11.2023

Valg av representanter til Salten friluftsråd for perioden 2024 - 2027

Kommunedirektørens forslag til vedtak:

Som representant til Salten friluftsråd for perioden 2024 – 2027 velges:

·

Som vararepresentant velges:

·

Vedlegg:

27.10.2023

Vedtekter Salten friluftsråd

1597825

Sammendrag:

Etter vedtekter for Salten Friluftsråd skal kommunen velge en representant med vararepresentant til friluftsrådet. Representant og vararepresentant skal være av motsatt kjønn.

Det bes om at kommunestyret foretar valg av representant med vararepresentant til Salten Friluftsråd for perioden 2024 – 2027.

Ellen Beate Lundberg
kommunedirektør

VEDTEKTER FOR SALTEN FRILUFTSRÅD

§ 1. Formål

Salten friluftsråd skal i samarbeid med medlemskommunene, andre offentlige myndigheter og frivillige organisasjoner arbeide for:

- økt forståelse for friluftslivets betydning, bedre friluftslivskultur og utbredelse av friluftslivet
- å sikre og utvikle regionens friluftslivsmuligheter

Friluftsrådet skal bidra til å samordne innsatsen fra ulike aktører, og i egen regi utføre prosjekttrettede fellesoppgaver.

§ 2. Medlemmer

Kommunene i Salten regionråd kan være medlemmer i friluftsrådet. Andre offentlige myndigheter og organisasjoner som arbeider med friluftslivsrettede oppgaver i regionen kan tas inn som konsultative medlemmer. Årsmøtet i Salten friluftsråd bestemmer hvem som skal være medlemmer og konsultative medlemmer i friluftsrådet.

§ 3. Organisasjon

Salten friluftsråd er et faglig selvstendig underutvalg av Salten regionråd.

Salten friluftsråd består av følgende organer:

- a. Årsmøtet
- b. Styret i friluftsrådet
- c. Arbeidsutvalg (valgfritt)
- d. Administrasjonen

Friluftsrådet er en del av Salten regionråds virksomhet. Friluftsrådets virksomhet skal skilles fra regionrådets virksomhet med eget regnskap, årsmelding og møteprotokoller jfr. § 4 a. - d.

§ 4 a. Årsmøtet

Årsmøtet er friluftsrådets høyeste myndighet og skal avholdes innen utgangen av juni.

Årsmøtet utgjøres av representantene med stemmerett fra kommunene i Salten regionråd som også er medlemmer i Salten friluftsråd. Øvrige medlemmer i regionrådet og medlemmer i styret i friluftsrådet kan delta med tale- og forslagsrett, men uten stemmerett.

Årsmøtet skal innkalles med minst 3 ukers varsel og skal:

1. godkjenne innkalling og saksliste
2. godkjenne årsmelding
3. godkjenne regnskap
4. vedta rammene for arbeidsprogram for påfølgende kalenderår
5. velge styret i friluftsrådet
6. behandle saker om medlemskap
7. behandle innkomne saker

Revisjon skal foretas av Salten regionråds revisor.

§ 4 b. Styret i friluftsrådet

Styret i friluftsrådet samles 2 – 4 ganger i året og er ansvarlig for virksomheten mellom årsmøtene.

Styrets oppgaver:

1. lede driften og løse oppgaver i samsvar med vedtekter og årsmøtevedtak
2. legge fram regnskap, rammer for arbeidsprogram og årsmeldinger for årsmøtet
3. legge fram budsjett for budsjettmøtet (se § 5.)
4. behandle relevante friluftslivsfaglige og -politiske saker som berører regionen
5. velge valgkomite for valg av aktuelle funksjoner som utkommer av styret

6. velge leder og nestleder i styret og eventuelt arbeidsutvalg
7. utarbeide forslag til instruks for faglig leder og delta i ansettelsen av denne

Nyansettelser, arbeidsinstruks for de ansatte og endringer i budsjett utenom årsmøtet/budsjettmøte som kan påvirke regionrådet eller medlemskommunene, skal godkjennes av styret i regionrådet.

Valg til styret i friluftsrådet:

Medlemskommunene i Salten friluftsråd skal ha en representant og en vararepresentant i styret hver. Medlemskommunene forslår hver sin representant med vararepresentant til styret. Endelig innstilling til årsmøtet gis av regionrådets valgkomité. Det skal tilstrebes likevekt i kjønn i styret.

Valgperioden for kommunerepresentantene er 4 år. Valget skjer i første årsmøte etter kommunestyrevalg.

Konsultative medlemmer i friluftsrådet kan stille med inntil 2 representanter i styremøtene med forslags- og talerett, men ikke stemmerett. Representasjonen avgjøres av årsmøtet.

§ 4 c. Arbeidsutvalg

Dersom styret i friluftsrådet finner behov for det, kan det opprette et arbeidsutvalg. Dette settes sammen av inntil 5 medlemmer fra styret.

Et arbeidsutvalg tillegges ansvaret for driften av friluftsrådet mellom møtene i styret og planleggingen av styremøtene.

Det skal tilstrebes likevekt av kjønn i arbeidsutvalget.

Funksjonstiden for leder, nestleder, medlemmer er 2 år. Unntatt er funksjonstiden for nestleder i første valgperiode, som er 1 år. Vara(ene) velges for 1 år av gangen.

§ 4 d. Administrasjon

Friluftsrådet skal ha faglig leder. Leder jobber på grunnlag av instruks fra styret, godkjent av styret i Salten regionråd.

Faglig leder har innstillings- og forslagsrett overfor styret i friluftsrådet.

Salten regionråd har arbeidsgiveransvaret for de ansatte i friluftsrådet.

§ 5. Økonomi

Representantene i Salten regionråd fra kommunene som er medlemmer i Salten friluftsråd, vedtar budsjett for Salten friluftsråd for kommende år. Budsjettet skal vedtas i budsjettmøtet innen 1. oktober.

Kommunenes finansiering av friluftsrådets drift, skjer gjennom fastsatt kontingent. Den blir fastsatt etter følgende modell:

- grunnfinansiering fra hver medlemskommune
- innbyggertall ved siste årsskifte
- nytteverdi for kommunene

Større enkeltprosjekter kan finansieres særskilt.

§ 6. Ekstraordinært årsmøte

Ekstraordinært årsmøte kan innkalles av styret i friluftsrådet eller regionrådet eller når minst 2 av medlemskommunene krever det. Innkalling og sakliste skal være utsendt med minst 2 ukers varsel.

§ 7. Vedtektsendringer

Vedtektene kan bare endres på årsmøte. Vedtektsendringer krever 2/3 flertall.

§ 8. Utmelding



Medlemmene kan fritt melde seg ut av friluftsrådet.

Når det gjelder medlemskommunene, må kommunestyret gjøre vedtak om utmelding.

Medlemskontingenten skal betales for det året utmeldingen blir gjort.

Utmelding må skje senest to måneder i forkant av avholdelse av ordinært årsmøte med virkning tidligst påfølgende kalenderår.

Et medlem som melder seg ut av friluftsrådet, har ikke krav på noen av friluftsrådets eiendeler.

§ 9. Oppløsning

Oppløsning av friluftsrådet kan bare skje på ordinært årsmøte. Sak om oppløsning skal være oppført på utsendt sakliste. Vedtak om oppløsning krever 2/3 flertall.

Ved oppløsning gjelder kommunelovens regler for fordeling av friluftsrådets eiendeler og forpliktelser.

FAUSKE KOMMUNE

SAKSPAPIR

	JournalpostID: 23/34517	
	Arkiv sakID.: 23/4776	Saksbehandler: Berit Vestvann Johnsen
Sak nr.		Dato
109/23	Kommunestyre	16.11.2023

Forslag til representant til Midtre Nordland nasjonalparkstyre for perioden 2023 - 2027

Kommunedirektørens forslag til vedtak:

Kommunestyret foreslår følgende 2 personer til Midtre Nordland nasjonalparkstyre for perioden 2023 – 2027:

-
-

Vedlegg:

03.10.2023

Valg av representanter til nasjonalpark- og verneområdestyrer

1594532

Sammendrag:

Miljødirektoratet ber kommunen foreslå 2 personer (en av hvert kjønn) til Midtre Nordland nasjonalparkstyre. De ønsker primært ordfører eller formannskapsmedlem eventuelt faste kommunestyrerepresentanter i kommunen. Det er Miljødirektoratet som reoppnevner nasjonalparkstyret.

Ellen Beate Lundberg
kommunedirektør

Deres ref.:

Vår ref. (bes oppgitt ved svar):
2023/7797Saksbehandler:
Ingrid Moe Dahl

Valg av representanter til nasjonalpark- og verneområdestyrer

Med bakgrunn i høstens kommune- og fylkestingsvalg ber Miljødirektoratet om at kommuner og fylkeskommuner som har verneområder som forvaltes av et nasjonalpark-/verneområdestyre utpeker representanter til nasjonalpark-/verneområdestyrene for perioden 2024-2027.

Miljødirektoratet vil følge anbefalingene fra kommunene/fylkeskommunene så langt det er mulig, jf. dog at sammensetningen av styret skal følge kravene til kjønnsfordeling i likestillingsloven § 28. Vi ber derfor om at kommunene/fylkeskommunene angir om de innstilte representantene er ført opp i prioritert rekkefølge.

Hver kommune skal være representert med ett medlem, primært ordføreren eller et formannskapsmedlem evt. fra faste kommunestyrerepresentanter i kommunen, og bes om å innstille en kvinne og en mann. I nasjonalpark- og verneområdestyrer for områder som i sin helhet ligger i én kommune skal kommunen være representert med to medlemmer. Disse kommunene bes om å innstille to menn og to kvinner.

Fylkeskommunen skal være representert med ett medlem fra fylkestinget/fylkesrådet, og bes om å innstille en kvinne og en mann blant fylkestingets/fylkesrådets faste medlemmer. Det vil bli gjort endringer i sammensetningen i noen styre etter endringer i fylkesinndelingen som skjer fra årsskiftet. Der det er aktuelt ber vi fylkeskommunen innstille sine representanter ut fra fylkesinndelingen som gjelder fra 1.1.2024.

De kommunene/fylkeskommunene som er representert i flere nasjonalpark-/verneområdestyrer må innstille representanter til alle styrene hvor det framgår hvilket styre representantene er innstilt til.

Miljødirektoratet ber videre om at oversikt over innstilte representanter og vararepresentanter til nasjonalpark-/verneområdestyrene sendes til direktoratet så snart som mulig.

Miljødirektoratet vil så snart vi har fått svar fra kommunene/fylkeskommunene reoppnevne nasjonalpark-/verneområdestyrene på bakgrunn av forslagene som er kommet fra kommunene/fylkeskommunene.

Miljødirektoratet vil også oppdatere styrenes vedtekter, gjeldende fra 1. januar 2024. De nye vedtektene vil oversendes sammen med oppnevning av nytt styre.

Hilsen
Miljødirektoratet

Dette dokumentet er elektronisk godkjent

Terje Qvam
seksjonsleder

Ingrid Moe Dahl
seniorrådgiver

FAUSKE KOMMUNE

SAKSPAPIR

	JournalpostID: 23/35213	
	Arkiv sakID.: 23/5016	Saksbehandler: Berit Vestvann Johnsen
Sak nr.		Dato
110/23	Kommunestyre	16.11.2023

Oppnevning av Fauske kommunes representant i stiftelsen Nordland nasjonalparksenter for perioden 2023 - 2027

Kommunedirektørens forslag til vedtak:

Som Fauske kommunes representant i stiftelsen Nordland nasjonalparksenter 2023 - 2027 velges:

.....

Sammendrag:

Det bes om at kommunestyret foretar valg av Fauske kommunes representant til stiftelsen Nordland Nasjonalparksenter for perioden 2023 – 2027.

Ellen Beate Lundberg
kommunedirektør

FAUSKE KOMMUNE

SAKSPAPIR

	JournalpostID: 23/35185	
	Arkiv sakID.: 23/5011	Saksbehandler: Berit Vestvann Johnsen
Sak nr.		Dato
111/23	Kommunestyre	16.11.2023

Konfliktrådet - Utpeking av representant i oppnevningsutvalget for perioden 2023 - 2027

Kommunedirektørens forslag til vedtak:

Som representant i oppnevningsutvalget for konfliktrådsmedglere for perioden 2023 – 2027 velges:

.....

Sammendrag:

Etter konfliktrådsloven § 4 skal kommunestyret utpeke en representant som skal oppnevne konfliktrådsmedglere sammen med en representant fra politiet og konfliktrådslederen. Kommunestyret har tidligere utpekt kommunedirektøren til dette vervet.

Det bes om at kommunestyre foretar valg av representant i oppnevningsutvalget for konfliktrådsmedglere for perioden 2023 – 2027.

Ellen Beate Lundberg
kommunedirektør

FAUSKE KOMMUNE

SAKSPAPIR

	JournalpostID: 23/35183	
	Arkiv sakID.: 23/5010	Saksbehandler: Berit Vestvann Johnsen
Sak nr.		Dato
112/23	Kommunestyre	16.11.2023

Oppnevning av faste møtefullmektiger til forliksrådet for perioden 2023- 2027

Kommunedirektørens forslag til vedtak:

Som møtefullmektiger til forliksrådet for perioden 2023 – 2027 velges:

Fullmektig 1:

Fullmektig 2:

Fullmektig 3:

Det står fritt for parten som skal fremme sak for forliksrådet hvem han velger som sin møtefullmektig.

Vedlegg:

25.09.2019

Informasjon til møtefullmektiger

1421643

Sammendrag:

Det bes om at kommunestyret oppnevner 3 møtefullmektiger til forliksrådet for perioden 2023 – 2027.

Det er viktig at dette er personer som har anledning til å møte. Forliksrådets medlemmer kan ikke velges som møtefullmektiger.

Ellen Beate Lundberg
kommunedirektør

INFORMASJON OM Å VÆRE MØTEFULLMEKTIG I FORLIKSRÅDET

Det skal være et utvalg av faste møtefullmektiger ved hvert forliksråd, i henhold til forskrift 21. desember 2007 nr. 1605 til tvisteloven (tvistelovforskriften)

Om møtefullmektigen

Møtefullmektigene oppnevnes av kommunen for inntil fire år om gangen. Møtefullmektigene har i utgangspunkt til oppgave å møte for parter uten personlig møteplikt i forliksrådet der parten ber om å bli representert av en møtefullmektig. I spørsmålet om en part har møteplikt kan sekretariatet gi veiledning om bestemmelsene i tvisteloven §§ 6-6 og 6-7, men avgjørelse på dette punkt hører under forliksrådet. Sekretariatet skal til enhver tid ha en oppdatert oversikt med navn og kontaktinformasjon på møtefullmektigene og skal gi parter som ønsker å benytte møtefullmektig, nødvendig veiledning slik at parten kan kontakte en fullmektig.

Som fast møtefullmektig kan oppnevnes enhver person som er over 25 år med alminnelig god samfunnsmessig kunnskap og som godt behersker skriftlig og muntlig norsk språk, jf. tvistelovforskriften § 3 annet ledd. Det anses å være en fordel at de som oppnevnes, har noe kunnskap om forliksrådets virksomhet. Møtefullmektigen bør kunne få veiledning om forliksrådets virksomhet og forliksrådsbehandlingen ved å henvende seg til det aktuelle forliksråd og sekretariat.

Møtefullmektigens forhold til parten

Det er viktig å understreke at møtefullmektigen i forliksrådsbehandlingen kun representerer den parten som oppdraget kommer fra. Ved oppnevningen skal møtefullmektigene gjøres kjent med at de i den enkelte sak skal være uavhengig av andre interesser enn partens slik at deres handlinger ikke påvirkes av utenforliggende hensyn.

Møtefullmektigens ansvar knyttes til fullmakten. I forbindelse med en fullmakt foreligger det et oppdrag mellom en oppdragsgiver og en fullmektig. Fullmektigens ansvar går konkret ut på at en fullmektig som har påtatt seg et oppdrag fra en fullmaktsgiver, er bundet av de rammer som oppdraget gir. Det er viktig at det på forhånd avklares mellom parten og møtefullmektigen hva fullmakten innebærer og hvor langt møtefullmektigen kan strekke seg for eventuelt å få til et forlik under meklingen. I enkelte tilfeller kan det være hensiktsmessig at en slik fullmakt gjøres skriftlig, men det er ikke noe krav om dette. Fullmektigen kan ikke gå ut over fullmaktens rammer. Fullmektigen er bundet av fullmakten og vil kunne pådra seg erstatningsansvar ved å gå ut over fullmakten. Det vil være den konkrete fullmaktens rekkevidde som er avgjørende. Parten har selv et ansvar for å være tydelig overfor møtefullmektigen om hvor langt fullmakten går, og hva han ønsker oppnådd ved forliksrådsbehandlingen. Dersom parten ikke oppfyller dette ansvaret, må møtefullmektigen på eget initiativ ta spørsmålet opp med parten. Fullmaktsforholdet bør avklares i god tid før møtefullmektigen skal møte i forliksrådet.

Det er også viktig å merke seg at det er forskjell mellom fullmektigens såkalte legitimasjon og selve fullmaktens rekkevidde. En møtefullmektig som opptrer i forliksrådet har utad full adgang til å binde fullmaktsgiveren dersom annet ikke konkret fremgår av fullmakten. Fullmektigen er på denne måten legitimert til å binde oppdragsgiveren. Fullmektigens handling eller opptreden i forliksrådet vil være avgjørende for fullmaktsgiverens plikter i etterkant av møtet. Det innebærer at fullmektigen kan nedlegge påstand og inngå forlik.

Møtefullmektigen må sørge for å få alle relevante dokumenter fra parten og på forhånd sette seg godt inn i disse.

Møtefullmektigens opptreden i forliksrådet

Møtefullmektigen skal av parten få en skriftlig møtefullmakt som legges frem for forliksrådet. Av denne skal det gå frem at møtefullmektigen har anledning til å møte på vegne av parten. Under forliksrådsbehandlingen må møtefullmektigen hele tiden være klar over at han/hun representerer partens interesser. Møtefullmektigen har ikke anledning til å gå utover partens påstander uten at parten har samtykket til dette. Møtefullmektigen har heller ikke anledning til å inngå forlik uten partens samtykke. Dersom parten har gitt møtefullmektigen fullmakt til å inngå forlik, må innholdet av forliket være i overensstemmelse med partens ønsker.

Dersom møtefullmektigen opptrer i strid med partens interesser, kan parten holde møtefullmektigen ansvarlig for dette.

Godtgjørelse

Godtgjørelse til møtefullmektig tilsvarer maksimalsatsen for møtegodtgjøring i henhold til tvisteloven § 6-13 første ledd bokstav a og e. Det er ½ R med tillegg av merverdiavgift. Godtgjøringen skal dekkes av den part som benytter møtefullmektigen. Det kan legges ned påstand i forliksrådet om at dette er en sakskostnad som kreves dekket av motparten, men parten er alltid ansvarlig for selv å gjøre opp med fullmektigen.

Forliksrådets opptreden i forhold til møtefullmektigen

Det er viktig at forliksrådet skjønner ansvaret fullmektigen kan påta seg og ikke presser en fullmektig til å gå lenger enn det denne har anledning til. Det er imidlertid uheldig om det møter fullmektiger i forliksrådet som ikke har anledning til å inngå forlik. Forliksrådet kan i henstilling til fullmektigen om å få en utvidet fullmakt. Det ikke noe i veien for at en fullmakt kan utvides muntlig under møtet slik at fullmektigen faktisk kan gå lenger enn det fullmakten opprinnelig ga anledning til. Men forliksrådet kan ikke avvise en fullmektig som ikke har adgang til å inngå forlik eller bare inngå forlik av en bestemt art. En fullmektig med fullmakt, om enn begrenset, vil oppfylle fullmaktgiverens møteplikt og kan kreve dom, jf. tvisteloven § 6-10 eller be om innstilling av saken, jf. tvisteloven § 6-11.

FAUSKE KOMMUNE

SAKSPAPIR

	JournalpostID: 23/35174	
	Arkiv sakID.: 23/5007	Saksbehandler: Berit Vestvann Johnsen
Sak nr.		Dato
113/23	Kommunestyre	16.11.2023

Stiftelsen Fauske eldrecenter - Valg av styremedlem og varamedlem for perioden 2024 - 2028

Kommunedirektørens forslag til vedtak:

Som styremedlem til stiftelsen Fauske Eldrecenter for perioden 2024 – 2028 velges:

. ...

Som varamedlem til stiftelsen Fauske Eldrecenter for perioden 2024 – 2028 velges:

. ...

Sammendrag:

Det bes om at kommunestyret foretar valg av styremedlem og varamedlem til stiftelsen Fauske Eldrecenter. Styremedlem tjenestegjør i 4 år.

Ellen Beate Lundberg
kommunedirektør

FAUSKE KOMMUNE

SAKSPAPIR

	JournalpostID: 23/34855	
	Arkiv sakID.: 23/4615	Saksbehandler: Berit Vestvann Johnsen
Sak nr.		Dato
114/23	Kommunestyre	16.11.2023

Valg av representant og 2 vararepresentanter til representantskapet i Salten kommunerevisjon IKS for perioden 2024 - 2027

Vedlegg: 12.09.2023 Valg av medlemmer og varamedlemmer til Salten kommunerevisjon for perioden 2024-2027 1592003

Sammendrag:

Det bes om at kommunestyret foretar valg av representant og 2 vararepresentanter til representantskapet i Salten Kommunerevisjon IKS for perioden 2024 – 2027.

Ellen Beate Lundberg
kommunedirektør

Fra: Liv Anne Kildal <Lak@salten-revisjon.no>
Sendt: mandag 11. september 2023 15.31
Til: postmottak@saltdal.kommune.no; 'Postmottak Bodø Kommune';
postmottak@hamaroy.kommune.no; postmottak@steigen.kommune.no;
post@sorfold.kommune.no; Postmottak; post@beiarn.kommune.no;
postmottak@gildeskal.kommune.no; postmottak@meloy.kommune.no
Emne: Valg av medlemmer og varamedlemmer til Salten kommunerevisjon for
perioden 2024-2028

Hei!

Grunnet endringer i lov om interkommunale selskaper som gjelder fra 01.07.2023 må selskapsavtalen for Salten kommunerevisjon endres. Ref § 6, 1.ledd skal hvert faste medlem ha TO vararepresentanter. I selskapsavtalen i dag er det vedtatt at det skal være EN vararepresentant for hvert faste medlem. Jeg ber derfor om at kommunene sikrer at man får valgt TO vararepresentanter i tillegg til fast medlem når det gjennomføres valg av nye representanter for perioden 2024-2028. Sittende representanter sitter ut 2023 og dette får ikke innvirkning på dem. Endringen i selskapsavtalen skal være på plass innen utgangen av året, dette jobbes det med nå.

Med vennlig hilsen

Liv Anne Kildal

Daglig leder

Mob: 916 06 046

Epost: lak@salten-revisjon.no

SALTEN
KOMMUNEREVISJON
Postboks 429, 8001 BODØ
www.salten-revisjon.no

FAUSKE KOMMUNE

SAKSPAPIR

	JournalpostID: 23/31642	
	Arkiv sakID.: 23/4616	Saksbehandler: Berit Vestvann Johnsen
Sak nr.		Dato
115/23	Kommunestyre	16.11.2023

Valg av representant og vararepresentant til representantskapet i Salten Kontrollutvalgsservice for perioden 2023 - 2027

Vedlegg:

19.09.2023

Brev eierkommuner valg rep skap 12092023 endelig

1592019

Sammendrag:

Etter § 3 i samarbeidsavtalen for Salten kontrollutvalgsservice Kommunalt oppgavefelleskap skal hver kommune velge en representant med personlig vararepresentant til representantskapet. Disse skal velges blant kontrollutvalgets medlemmer.

Det bes om at kommunestyret foretar valg av representant med vararepresentant til representantskapet i Salten kontrollutvalgsservice Kommunalt oppgavefelleskap for perioden 2023 - 2027.

Ellen Beate Lundberg
kommunedirektør

Beiarn kommune, v/ ordfører og rådmann
Bodø kommune, v/ ordfører og kommunedirektør
Fauske kommune, v/ ordfører og kommunedirektør
Gildeskål kommune, v/ ordfører og kommunedirektør
Hamarøy kommune, v/ ordfører og kommunedirektør
Meløy kommune, v/ ordfører og kommunedirektør
Rødøy kommune, v/ ordfører og kommunedirektør
Saltdal kommune, v/ ordfører og kommunedirektør
Steigen kommune, v/ ordfører og kommunedirektør
Sørfold kommune v/ ordfører og kommunedirektør

Salten kontrollutvalgsservice: Informasjonsskriv i anledning av eierkommunenes valg av representant og vara til representantskap 2023-2027

Det sittende representantskapet er valgt for perioden 2019-2023. I anledning forestående valg av nye representanter sender vi ut et kort informasjonsskriv vedlagt gjeldende samarbeidsavtale.

Noen punkter å være oppmerksom på:

- I samsvar med praksis vil det bli holdt et konstituerende møte i begynnelsen av 2024. Tidspunktet er ikke fastsatt enda, men vi oppfordrer til valg av eierrepresentant innen utgangen av 2023.
- Kommunestyret valgte i 2019 representanter til styret i sekretariatet, som på dette tidspunktet var organisert som et interkommunalt samarbeid. Etter endret organisasjonsform fra 2021, skal det ikke lenger velges representanter til et styre, men til et representantskap. Jfr samarbeidsavtalens § 3 skal representantskapet selv velge styre, dersom det oppnevnes styre.
- Representantskapet består av en representant valgt fra hver kommune, med personlig vararepresentant. Disse velges av det respektive kommunestyre og blant kontrollutvalgets medlemmer (samarbeidsavtalens § 3)

Inndyr, 12. september 2023

Lars Hansen
Sekretariatsleder



Salten Kontrollutvalgsservice

KOMMUNALT OPPGAVEFELLESKAP: SAMARBEIDSAVTALE (29. april 2021)

§ 1 Navn – organisering

Salten kontrollutvalgsservice Kommunalt oppgavefelleskap er et kommunalt oppgavefelleskap som er opprettet med hjemmel i lov av 18. juni 2018 nr 83 om kommuner og fylkeskommuner kap 19. Selskapet er et eget rettssubjekt.

§ 2 Eierandel og deltageransvar

Deltagerkommunenes eierandel i oppgavefelleskapet er fastsatt som følger:

Beiarn kommune:	1/10
Bodø kommune:	1/10
Fauske kommune:	1/10
Gildeskål kommune:	1/10
Hamarøy kommune:	1/10
Meløy kommune:	1/10
Rødøy kommune:	1/10
Saltdal kommune:	1/10
Steigen kommune:	1/10
Sørfold kommune:	1/10

Deltagerkommunenenes ansvarsandel i oppgavefellesskapet er fastsatt som følger:

En forholdsmessig andel av ansvaret basert på tidsrom for medlemskap, og basert på utgiftsfordeling i § 8.

§ 3 Representantskapet

Det øverste organ for oppgavefellesskapet er representantskapet. Representantskapet består av en representant valgt fra hver kommune, med personlig vararepresentant. Disse velges av det respektive kommunestyre og blant kontrollutvalgets medlemmer.

Representantskapet skal selv behandle:

- Årsmelding og årsregnskap. I årsmeldingen skal det rapporteres følgende
 - Representantskapets, eventuelt styrets sammensetning, aktivitet, og godtgjørelser
 - Antall ansatte, daglig leders navn og avlønning
 - Redegjørelse om de forhold som er nevnt i krav til årsberetning etter kommunelovens § 14-7
- Overordnet plan og budsjetttramme for virksomheten de påfølgende 4 år. Det forutsettes at kommunene innarbeider dette i påfølgende årsbudsjett og økonomiplan.
- Budsjettforslag for neste år. Forslaget skal ikke gå utover budsjetttrammene som ligger i den fireårige rammeplanen, med mindre samtlige eierkommuner samtykker.
- Valg av representantskapets leder og nestleder
- Valg av styre, styreleder og styrets nestleder, dersom det oppnevnes et styre.

§ 4 Styret

Styret velges av representantskapet. Representantskapet fastsetter antall medlemmer med personlige varamedlemmer til styret. Representanter for de ansatte i selskapet har tilsvarende møterett som etter kommunelovens § 13-4.

Styret skal på vegne av representantskapet påse at virksomheten drives i tråd med sine vedtekter og med representantskapets vedtak.

Styret fører tilsyn med sekretariatsleder og har instruksjonsmyndighet overfor denne. På vegne av representantskapet utøves løpende arbeidsgiverfunksjon i forhold til sekretariatsleder.

Styret oppretter og nedlegger stillinger innenfor gitt budsjetttramme. Styret tilsetter sekretariatsleder og øvrige faste stillinger ved Salten kontrollutvalgsservice, og har ansvar for lokale lønnsforhandlinger, og ser til at gjeldende tariff- og avtaleverk blir fulgt.

Styret kan utarbeide retningslinjer og instruksjoner til sekretariatsleder.

Dersom representantskapet ikke velger styre, skal oppgavene i § 4 ivaretas av representantskapet selv.

§ 5 Kontorsted

Salten kontrollutvalgsservice sitt kontorsted skal være lokalisert i en av de 10 kommunene nevnt i § 2. Representantskapet fastsetter kontorsted.

§ 6 Formål og ansvarsområde

Salten kontrollutvalgsservice skal utføre sekretariatsfunksjonen for deltakernes kontrollutvalg, jfr. kommunelovens § 23-7 og forskrift om kontrollutvalg og revisjon. Oppgavefellesskapet skal gi

deltagernes kontrollutvalg effektiv og kompetent bistand og skal arbeide for å bli en foretrukket leverandør av tjenester til andre kontrollutvalg i fylket.

§ 7 Innskuddsplikt

(Avklares etter opprettelse av eget regnskap for Salten kontrollutvalgsservice)

§ 8. Økonomi - fordeling av utgifter.

1. Hver kommune dekker en fast sum som tilsvarer 1/10 av 1/3 av totalutgiftene.
2. Videre dekker hver kommune en sum som tilsvarer sin prosentvise andel av innbyggertallet i de 10 deltagerkommunene av 1/3 av totalutgiftene
3. I tillegg betaler hver kommune sin relative andel av antall møter som er avholdt i samtlige 10 kommuner av 1/3 av totalutgiftene.
4. I budsjettet for det enkelte år vil en ta utgangspunkt i folketallet pr 1/1 det år budsjettet vedtas samt et estimat for antall møter i den enkelte kommune.
5. Fordelingen av de virkelige utgiftene (regnskapet) foretas med grunnlag i folketallet pr 1/1 i regnskapsåret og virkelig avholdte møter.

§ 9 Representantskapets møter

Møtene ledes av representantskapets leder. Representantskapet er vedtaksført når minst halvparten av representantene er til stede, og fatter vedtak med simpelt flertall. Ved votering i representantskapet skal hver stemme telle likt. Ved stemmelikhet teller leders stemme dobbelt.

Representantskapets leder sørger for at det blir ført protokoll fra møtene.

Den enkelte kommune dekker utgifter til egen representant i representantskapet. Dersom det ikke oppnevnes eget styre, dekker Salten kontrollutvalgsservice utgifter til representantskapet som styre i forbindelse med møter.

§ 10 Sekretariatsleder

Sekretariatet skal ha en daglig leder, benevnes sekretariatsleder, som skal forestå den daglige ledelsen av sekretariatet og skal følge de retningslinjer og pålegg som styret gir.

Sekretariatsleder administrerer virksomheten og har ansvaret for at enhver arbeidsoppgave utføres i overensstemmelse med gjeldende lover, forskrifter, bestemmelser og de i henhold til de vedtak som er fattet av representantskap og styre.

Sekretariatsleder er styrets sekretær og saksbehandler, og rapporterer til styret.

Sekretariatsleder har tale- og forslagsrett i styrets møter, dersom ikke styret i enkeltsaker vedtar at sekretariatsleder ikke skal møte.

Sekretariatsleder er de øvrige ansattes nærmeste overordnede, og utøver det daglige arbeidsgiveransvar innenfor delegerte fullmakter. Sekretariatsleder gis anvisningsmyndighet.

Regninger som gjelder sekretariatsleder skal anvises av styreleder.

§ 11 Regnskap og revisjon

Regnskapet for Salten kontrollutvalgsservice føres av kompetent regnskapsfører. Representantskapet velger revisor.

§ 12 Endringer i samarbeidsavtalen og oppsigelse av deltagelse i oppgavefelleskapet

Samarbeidsavtalen kan endres dersom samtlige kommuner gjør likelydende vedtak etter forslag fra representantskapet eller en av kommunene. Dersom det ikke er enighet mellom deltagerne om endringer, skal det umiddelbart startes forhandlinger om ny samarbeidsavtale som først kan iverksettes når det er enighet.

En kommune kan si opp samarbeidsavtalen ved å sende skriftlig oppsigelse til styret med 1 års oppsigelsestid, regnet fra 31.12 det året avtalen sies opp. Dersom samtlige kommuner er enige, kan det eventuelt avtales kortere oppsigelsestid.

Eiendeler og heftelser for økonomiske forpliktelser skal fordeles mellom kommunene ut fra bestemmelsene om generell utgiftsfordeling i § 6.

§ 13 Arkiv

Salten kontrollutvalgsservice skal holde arkiv i samsvar med lov og forskrift på området. Det skal føres egen arkivdel for hvert kontrollutvalg. Ved enkeltstående kommunes uttrede av oppgavefelleskapet skal avsluttet arkiv for hvert kontrollutvalg sendes til den respektive kommune. Det samme gjelder ved oppløsning av oppgavefelleskapet. Ved oppløsning skal arkiv for selve selskapet / oppgavefelleskapets sendes til Interkommunalt Arkiv i Nordland.

§ 14 Iverksettelse

Salten kontrollutvalgsservice KO er etablert og samarbeidet satt i verk fra og med 1. januar 2020. Endringer i samarbeidsavtalen iverksettes fra det tidspunkt eierkommunene bestemmer, eventuelt på det tidspunkt alle kommunene har vedtatt endringen.

Vedtektene er gyldig fra og med 21. april 2021, etter følgende vedtak i deltagende kommuner:

Meløy kommunestyre, sak 103/20,	vedtatt 3. desember 2020.
Bodø bystyre, sak PS 21/4,	vedtatt 4. februar 2021.
Steigen kommunestyre, sak 9/2021,	vedtatt 17. februar 2021.
Saltdal kommunestyre, sak 35/21,	vedtatt 29. april 2021.
Fauske kommunestyre, sak 34/21,	vedtatt 11. mars 2021.
Gildeskål kommunestyre, sak 7/21,	vedtatt 9. mars 2021.
Sørfold kommunestyre, sak 7/21,	vedtatt 23. februar 2021.
Beiarn kommunestyre, sak 10/21,	vedtatt 26. mars 2021.
Hamarøy kommunestyre, sak 24/21,	vedtatt 29. april 2021.
Rødøy kommunestyre, sak 75/2020	vedtatt 16. desember 2020.

FAUSKE KOMMUNE

SAKSPAPIR

	JournalpostID: 23/35273	
	Arkiv sakID.: 23/3901	Saksbehandler: Berit Vestvann Johnsen
Sak nr.		Dato
116/23	Kommunestyre	16.11.2023

Interpellasjon til kommunestyremøtet 16. november 2023 med forslag om å kreve våpenhvile på Gazastripen og i Israel

Vedlegg:
31.10.2023 Interpellasjon med forslag om å kreve våpenhvile på Gazastripen og i Israel 1598177

Sammendrag:

Det vises til interpellasjon fra representanten Anne Godding (R).

I reglement for kommunestyre og formannskap heter det:

§ 23. Interpellasjoner.

En interpellasjon er en forespørsel som gjelder prinsipielle spørsmål. Interpellasjonen må være meldt til ordfører i god tid før møtet – senest 14 dager. Den skal være skriftlig og sendes ut sammen med sakspapirene.

Interpellasjonens behandlingstid begrenses til 30 minutter. Interpellanten og svareren får ordet 2 ganger hver, mens øvrige talere kan få ordet 1 gang hver.

Interpellanten og svareren kan fremme forslag som tas opp til votering.

Forslagene kan dog ikke tas opp til behandling hvis ordfører eller 1/3 av de tilstedeværende medlemmene motsetter seg dette.

Ellen Beate Lundberg
kommunedirektør

INTERPELLASJON med forslag om å kreve våpenhvile på Gazastripen og i Israel.

v/ Anne Godding, Rødt

31.10.2023

På FN sine nettsider kan man lese: «Ny krig brøt ut mellom Israel og palestinerne 7.oktober 2023. Hamaskrigere fra Gazastripen stormet inn i Israel og drepte over 1400 israelere. Israels militære reaksjon har ført til flere tusen drepte palestinere. Generalsekretæren i FN fordømmer Hamas – aksjonen, men sier det ikke rettfærdiggjør en kollektiv straff mot det palestinske folk. Han minner om at volden springer ut av en langvarig konflikt og en 56 år lang okkupasjon fra Israel sin side.»

Stopp folkemordet på Gazastripa! Nærmere 4500 palestinere er drept kun i Gaza. I tillegg antas det at over 1000 ligger begravd i ruinene. 70% av de drepte er kvinner, barn og eldre. Det som de siste ukene har utspilt seg i Israel og på Gazastripa har ført til store demonstrasjoner i de fleste land i den vestlige verden. I skrivende stund er sykehusene i Gaza i ferd med å gå tom for strømtilførsel, samtidig som Israel forbereder en bakkeinvasjon mot Gaza. Vi kan lese på nrk.no at over 130 barn i kuvøser kan dø som følge av Israels blokkade fordi de ikke får drivstoff inn i Gaza for å drifte strømaggregatene på de sykehusene som fortsatt er i drift.

Dette er unektelig brudd på folkeretten, og det som utspiller seg i kjølevann av Hamas sitt angrep på Israel den 7.oktober er i ferd med å utvikle seg til et regelrett folkemord. Det er ingen tvil om at Hamas er en terror organisasjon og angrepet på Israel må fordømmes og få konsekvenser , og Israel har rett til å forsvare seg. Samtidig må Israel få beskjed fra verdenssamfunnet om at grensen for voldsbruk er mer enn nådd! Vi kan ikke akseptere at sykehus blir bombet, at hele familier blir utslettet eller at sykehus må stenge ned slik at barn i kuvøser dør! Verken i Ukraina eller Palestina !

Forslag til vedtak:

- 1.Kommunestyret i Fauske anerkjenner at sivile palestiners menneskerettigheter er ukrenkelige og vil sende en sterk appell til storting og regjering om at det blir satt fokus på de- eskalering av voldsbruken mot befolkningen i gazastripen.
- 2.Appelere til storting og regjering om å arbeide i diplomatiske og politiske kanaler for å få gjennomført en våpenhvile snarest, og bringe partene til forhandlingsbordet.
3. Slutte seg til kravet fra Norsk Folkehjelp, Redd Barna, Flyktningehjelpen, Leger uten Grenser og mange andre organisasjoner som krever umiddelbar våpenhvile på gazastripen og i Israel for å forhindre en humanitær katastrofe og ytterligere tap av uskyldige menneskeliv.
4. Fauske kommunestyre holder fast ved at fred og sikkerhet kun kan oppnås gjennom forpliktende politiske avtaler der Israels okkupasjons-og apartheidspolitikk blir konfrontert og på sikt opphører. Krav om at blokkaden oppheves, okkupasjonen avsluttes og palestineres rettigheter respekteres, er en forutsetning for gjensidig respekt og dialog der målet er fred mellom de to folkeslagene.